COMUNA SOCODOR

Cod Fiscal: 3519330; comuna Socodor, nr.1, Cod Poştal: 317305, judeţul Arad, Tel.: +4 0257 358 100; Fax. +4 0257 358 112; e-mail: socodor@gmail.com, primaria@socodor.ro; Web: www.socodor.ro

CONSILIUL LOCAL AL COMUNEI SOCODOR

SEDINȚA ORDINARĂ DIN

27 NOIEMBRIE 2020

PREȘEDINTE DE ȘEDINȚĂ:

CRIȘAN RAMONA

NOIEMBRIE 2020

COMUNA SOCODOR

Cod Fiscal: 3519330; comuna Socodor, nr.1, Cod Poştal: 317305, judeţul Arad, Tel.: +4 0257 358 100;
Fax. +4 0257 358 112; e-mail: socodor@gmail.com, primaria@socodor.ro; Web: www.socodor.ro

Număr înregistrare: 3680 din 14.12.2020

Către

INSTITUŢIA PREFECTULUI - JUDEŢUL ARAD

Serviciul Juridic şi Contencios Administrativ

În conformitate cu prevederile art. 197 alin. (1) din Ordonanța de Urgență a Guvernului nr.57/2019 privind Codul administrativ, vă comunicăm dosarul şedinţei Consiliului Local Socodor din data **27 noiembrie 2020**, dosar care cuprinde un număr de **14 hotărâri, de la nr.89 la nr.102.**

Consiliul local a fost convocat în şedinţă:

- ➢ **Ordinară ;**
- o **Extraordinară (pentru următoarele motive) :**

_____

_____

_____

- o **De îndată (pentru următoarele motive) :**

_____

_____

_____

SECRETAR GENERAL UAT

CRIŞAN GHEORGHE

[redacted]

COMUNA SOCODOR

Cod Fiscal: 3519330; comuna Socodor, nr.1, Cod Poştal: 317305, judeţul Arad, Tel.: +4 0257 358 100; Fax. +4 0257 358 112; e-mail: socodor@gmail.com, primaria@socodor.ro; Web: www.socodor.ro

CUPRINS

Al dosarului de şedinţa din 27 noiembrie 2020

Nr.crt.	Felul Actului	Pagina
1	Anunţ cu ordinea de zi	1
2	Proces verbal afişaj anunţ cu ordinea de zi	2
3	Anunţ publicare internet	3
4	Dispoziţia de convocare	4-5
5	Proces verbal afişaj dispoziţia convocare	6
6	Invitaţia consilierilor	7
7	Tabelul nominal cu consilierii	8
8	Proces verbal afişaj invitaţia către consilieri	9
9	Minuta Şedinţei	10-11
10	Minuta şedinţei, detaliată	12-26
11	Proces verbal afişaj minută	27
12	Tabel privind situaţia punctelor înscrise pe ordinea de zi	28-29
13	Tabel privind situaţia hotărârilor adoptate	30
14	Proces verbal afişaj hotărâri şedinţa anterioară	31
15	**HOTĂRÂREA Nr.89 privind aprobarea conţinutului Procesului-verbal al şedinţei ordinare a Consiliului Local Socodor din data de 25 septembrie 2020.**	32
16	Procesul verbal de la şedinţa ordinară din 25.09.2020	33-36
17	Proces verbal de afişare a procesului verbal de la şedinţa anterioară	37
18	Proiect de hotărâre privind aprobarea procesului verbal de la şedinţa anterioară	38
19	**HOTĂRÂREA Nr.90 privind aprobarea conţinutului Procesului-verbal al şedinţei de constituire a Consiliului Local al Comunei Socodor, judeţul Arad.**	39
20	Procesul verbal de la şedinţa de constituire din 30.10.2020	40-43
21	Proces verbal de afişare a procesului verbal de la şedinţa de constituire	44
22	Proiect de hotărâre privind aprobarea procesului verbal de la şedinţa anterioară	45
23	**HOTĂRÂREA Nr.91 privind aprobarea conţinutului Procesului-verbal al şedinţei extraordinare a Consiliului Local Socodor din data de 09 noiembrie 2020.**	46
24	Procesul verbal de la şedinţa extraordinară din 09.11.2020	47-51
25	Proces verbal de afişare a procesului verbal de la şedinţa extraordinară	52
26	Proiect de hotărâre privind aprobarea procesului verbal de la şedinţa anterioară	53
27	**HOTĂRÂREA Nr.92 privind aprobarea ordinii de zi.**	54-55
28	Procesul verbal de la şedinţa actuală	56-65
29	Afişaj proces verbal şedinţa din luna curentă	66
30	Proiect de hotărâre privind ordinea de zi a şedinţei ordinare	67-68
31	**HOTĂRÂREA Nr.93 privind aprobarea bugetului local rectificat în luna noiembrie 2020 al Comunei Socodor.**	69-70
32	Anexa 1 la HCL 93/27.11.2020	71-91
33	Anexa 2 la HCL 93/27.11.2020	92-93
34	Anexa 3 la HCL 93/27.11.2020	94-95
35	Proiect de hotărâre	96-97

36	Referatul de aprobare al primarului	98
37	Raportul compartimentului de resort	99-105
38	Raportul comisiilor de specialitate	106-108
39	**HOTĂRÂREA Nr.94 privind stabilirea numărului și a cuantumului burselor de ajutor social și a burselor de merit ce pot fi acordate de Școala Gimnazială „Iustin Marșieu" în anul școlar 2020-2021.**	109
40	Adresa 773/20.11.2020 a Școlii Gimnaziale „Iustin Marșieu" Socodor	110
41	Proiect de hotărâre	111
42	Referatul de aprobare al primarului	112
43	Raportul compartimentului de resort	113
42	Raportul comisiilor de specialitate	114-116
45	**HOTĂRÂREA Nr.95 privind aprobarea proiectului „Învățământ on-line la Școala Gimnazială „Iustin Marșieu" Socodor, județul Arad".**	117-118
46	Anexa la HCL 95/27.11.2020	119-120
47	Proiect de hotărâre	121-122
48	Referatul de aprobare al primarului	123
49	Raportul compartimentului de resort	124
50	Raportul comisiilor de specialitate	125-127
51	**HOTĂRÂREA Nr.96 privind aprobarea indicatorilor tehnico-economici pentru proiectul „Îmbunătățire structură rutieră a DA7, comuna Socodor, județul Arad".**	128
52	Anexa la HCL 96/27.11.2020	129
53	Devizul general estimativ al proiectului	130-131
54	Proiect de hotărâre	132
55	Referatul de aprobare al primarului	133-134
56	Raportul compartimentului de resort	135
57	Raportul comisiilor de specialitate	136-138
58	**HOTĂRÂREA Nr.97 privind aprobarea taxei de salubritate pentru colectarea, transportul și depozitarea deșeurilor, inclusiv colectarea selectivă, începând cu data de 01.01.2021.**	139
59	Anexa la HCL 97/27.11.2020	140-141
60	Proiect de hotărâre	142
61	Referatul de aprobare al primarului	143
62	Raportul compartimentului de resort	144
63	Raportul comisiilor de specialitate	145-147
64	**HOTĂRÂREA Nr.98 privind aprobarea execuției bugetare la 30 septembrie 2020.**	148
65	Anexa nr.1 la HCL 98/27.11.2020	149-151
66	Anexa nr.2 la HCL 98/27.11.2020	152-153
67	Anexa nr.3 la HCL 98/27.11.2020	154-155
68	Anexa nr.4 la HCL 98/27.11.2020	156-157
69	Proiect de hotărâre	158
70	Referatul de aprobare al primarului	159
71	Raportul compartimentului de resort	160-168
72	Raportul comisiilor de specialitate	169-171
73	**HOTĂRÂREA Nr.99 privind aprobarea acordării unui sprijin financiar de la bugetul local al Comunei Socodor pentru unele unităţi de cult din Comuna Socodor pe anul 2020.**	172-173
74	Proiect de hotărâre	174-175
75	Referatul de aprobare al primarului	176
76	Raportul compartimentului de resort	177
77	Raportul comisiilor de specialitate	178-180
78	**HOTĂRÂREA Nr.100 privind completarea componenței nominale a Comisiei nr.3 din cadrul Consiliului Local Socodor, Comisia pentru**	181

	administrație publică locală, juridică, apărarea ordinii și liniștii publice, a drepturilor cetățenilor.	
79	Adresa grupului PNL de consilieri locali	182
80	Proiect de hotărâre	183
81	Referatul de aprobare al primarului	184
82	Raportul compartimentului de resort	185
83	Raportul comisiilor de specialitate	186-188
84	**HOTĂRÂREA Nr.101 privind desemnarea reprezentantului în Consiliul de Administrație al Școlii Gimnaziale „Iustin Marșieu" Socodor din partea Consiliului Local Socodor.**	189
85	Adresa nr.782/26.11.2020 a Școlii Gimnaziale „Iustin Marșieu"Socodor	190
86	Proiect de hotărâre	191
87	Referatul de aprobare al primarului	192
88	Raportul compartimentului de resort	193
89	Raportul comisiilor de specialitate	194-196
90	**HOTĂRÂREA Nr.102 privind aprobarea tarifelor distincte pentru fracțiile de deșeuri biodegradabile și reciclabile la intrarea în Staţia de transfer din Chişineu-Criş.**	197-198
91	Adresa nr.3176/27.10.2020 a ADI SIGD	199
92	Fișa de fundamentare pentru fracțiile de deșeuri	200-228
93	Act Adițional nr.8	229-232
94	Proiect de hotărâre	233-234
95	Referatul de aprobare al primarului	235
96	Raportul compartimentului de resort	236
97	Raportul comisiilor de specialitate	237-239

SECRETAR GENERAL
CRIȘAN GHEORGHE

COMUNA SOCODOR

Cod Fiscal: 3519330; comuna Socodor, nr.1, Cod Poştal: 317305, judeţul Arad, Tel.: +4 0257 358 100; Fax. +4 0257 358 112; e-mail: socodor@gmail.com, primaria@socodor.ro; Web: www.socodor.ro

Nr. înregistrare: 3430 din 23 noiembrie 2020

A N U N Ţ

În conformitate cu dispoziţiile art. 135 alin. (4) din Ordonanța de Urgență nr.57/2019 privind Codul administrativ, vă invităm, în calitate de cetăţeni ai comunei Socodor, să participaţi la lucrările şedinţei ordinare a Consiliului local Socodor. Persoanele care doresc să participe la lucrările ședinței online, sunt rugate să solicite acces la platforma online, platformă cu ajutorul căreia pot avea acces la lucrările ședinței. Solicitarea se face prin telefon 0257358100, la secretariatul instituției sau prin email la adresa socodor@gmail.com.

Ședința v-a avea loc în ziua de **27 noiembrie 2020, orele 10^{00}** , se va desfășura în sala de ședință a Consiliului local , cu următoarea :

ORDINE DE ZI

1.Proiect de hotărâre privind aprobarea conținutului Procesului-verbal al ședinței ordinare din data de 30 septembrie 2020;
Inițiator proiect: primar Jura Ioan Dimitrie;
2. Proiect de hotărâre privind aprobarea conținutului Procesului-verbal al ședinței privind ceremonia de constituire a Consiliului Local Socodor din data de 30 octombrie 2020;
Inițiator proiect: primar Jura Ioan Dimitrie;
3. Proiect de hotărâre privind aprobarea conținutului Procesului-verbal al ședinței extraordinare din data 09 noiembrie 2020;
Inițiator proiect: primar Jura Ioan Dimitrie;
4. Proiect de hotărâre privind aprobarea bugetului local rectificat în luna noiembrie 2020;
Inițiator proiect: primar Jura Ioan Dimitrie;
5. Proiect de hotărâre privind stabilirea numărului și a cuantumului burselor de ajutor social și a burselor de merit ce pot fi acordate de Școala Gimnazială „Iustin Marșieu" în anul școlar 2020-2021;
Inițiator proiect: primar Jura Ioan Dimitrie;
6. Proiect de hotărâre privind aprobarea proiectului „Învățământ on-line la Școala Gimnazială „Iustin Marșieu" Socodor, județul Arad";
Inițiator proiect: primar Jura Ioan Dimitrie;
7. Proiect de hotărâre privind aprobarea indicatorilor tehnico-economici pentru proiectul „Îmbunătățire structură rutieră a DA7, comuna Socodor, județul Arad", faza DALI.
Inițiator proiect: primar Jura Ioan Dimitrie;
8. Proiect de hotărâre privind aprobare taxei de salubritate pentru colectare, transportul și depozitarea deșeurilor, inclusiv colectarea selectivă, începând cu data de 01.01.2021;
Inițiator proiect: primar Jura Ioan Dimitrie;
9. Proiect de hotărâre privind aprobarea execuției bugetare la 30.09.2020;
Inițiator proiect: primar Jura Ioan Dimitrie;
10. Proiect de hotărâre privind aprobarea acordării unui sprijin financiar de la bugetul local pentru unitățile de cult pentru anul 2020;
Inițiator proiect: primar Jura Ioan Dimitrie;
11. Diverse.

ROMÂNIA JUDEȚUL ARAD COMUNA SOCODOR

PRIMAR
JURA IOAN DIMITRIE

COMUNA SOCODOR

Cod Fiscal: 3519330; comuna Socodor, nr.1, Cod Poştal: 317305, judeţul Arad, Tel.: +4 0257 358 100; Fax. +4 0257 358 112; e-mail: socodor@gmail.com, primaria@socodor.ro; Web: www.socodor.ro

Nr. înregistrare: 3431 din 23 noiembrie 2020

PROCES VERBAL

Încheiat astăzi 23 noiembrie 2020.

Noi Jura Ioan Dimitrie, primarul comunei Socodor şi Crişan Gheorghe, secretar al Consiliului local al comunei Socodor, în conformitate cu prevederile art. 135 alin. (4) din Ordonanța de Urgență nr.57/2019 privind Codul administrativ, am procedat la afişarea pe tabela de afişaj a primăriei, a ANUNŢULUI cu privire la Ordinea de zi şi data şedinţei ordinare, care se va avea loc la data **27 noiembrie 2020** orele **10^{00}**.

Drept pentru care am încheiat prezentul proces verbal conform prevederilor legale.

PRIMAR
JURA IOAN DIMITRIE

ROMÂNIA COMUNA SOCODOR C.I.F. 3519330 JUDEŢUL ARAD

SECRETAR
CRIŞAN GHEORGHE

COMUNA SOCODOR

Cod Fiscal: 3519330; comuna Socodor, nr.1, Cod Poștal: 317305, județul Arad, Tel.: +4 0257 358 100; Fax. +4 0257 358 112; e-mail: socodor@gmail.com, primaria@socodor.ro; Web: www.socodor.ro

Nr. înregistrare: 3432 din 23 noiembrie 2020

ANUNȚ

În conformitate cu prevederile art. 7 din Legea nr. 52/2003 privind transparența decizională în administrația publică locală, republicată și conform prevederilor art.138 alin.(1), alin.(2) și alin.(3) din Ordonanța de Urgență nr.57/ 2019 privind Codul administrativ, aducem la cunoștință publică următoarele proiecte de acte normative ce urmează a fi supuse aprobării Consiliului Local Socodor, în ședința ordinară din data de 27.11.2020, ora 10^{00}, care se va desfășura în sala de ședință a Consiliului local.

Publicăm astăzi 23 noiembrie 2020 pe site-ul Primăriei Socodor www.socodor.ro la secțiunea Consiliul Local/Proiecte de hotărâri 2020, proiectele de hotărâre mai sus menționate și afișăm la avizier invitația care cuprinde proiectul ordinii de zi, înregistrat cu nr.3426 din 27.11.2020.

Cei interesați pot transmite pe adresa de e-mail: socodor@gmail.com sau în scris la registratura primăriei, propuneri, sugestii cu valoare de recomandare, privind conținutul actelor normative până la data de 26 noiembrie 2020 ora 16^{00}, iar sugestiile și propunerile dumneavoastră vor fi prezentate în cadrul ședinței Consiliului Local Socodor din data de 27 noiembrie 2020 cu începere de la ora 10^{00}.

Primar,
Jura Ioan Dimitrie
[redacted]

ROMANIA COMUNA SOCODOR C.I.F. 3519330 JUDEȚUL ARAD

Secretar,
Crișan Gheorghe
[redacted]

COMUNA SOCODOR

Cod Fiscal: 3519330; comuna Socodor, nr.1, Cod Poştal: 317305, judeţul Arad, Tel.: +4 0257 358 100; Fax. +4 0257 358 112; e-mail: socodor@gmail.com, primaria@socodor.ro; Web: www.socodor.ro

AVIZAT
SECRETAR GENERAL

D I S P O Z I Ţ I A Nr.146
din 23 noiembrie 2020

privind convocarea în şedinţă ordinară a Consiliului local Socodor

PRIMARUL COMUNEI SOCODOR
AVÂND ÎN VEDERE;

- prevederile art.133 alin.(1), ale art.134 alin.(1) lit.a), alin.(2) și alin.(3) lit.(a) din Ordonanța de Urgență nr.57/2019 privind Codul administrativ;

În temeiul art.196 alin.(1) lit.b) din Ordonanța de Urgență nr.57/2019 privind Codul administrativ,

D I S P U N E

Art.1. Primarul comunei Socodor, convoacă ședința **"ordinară"** a **CONSILIULUI LOCAL AL COMUNEI SOCODOR** în data de **27.11.2020** orele **10^{00}**, care se va desfășura în sala de ședință a Consiliului Local Socodor, cu următoarea

O R D I N E D E Z I

1.Proiect de hotărâre privind aprobarea conținutului Procesului-verbal al ședinței ordinare din data de 30 septembrie 2020;
2.Proiect de hotărâre privind aprobarea conținutului Procesului-verbal al ședinței privind ceremonia de constituire a Consiliului Local Socodor din data de 30 octombrie 2020;
3.Proiect de hotărâre privind aprobarea conținutului Procesului-verbal al ședinței extraordinare din data 09 noiembrie 2020;
4.Proiect de hotărâre privind aprobarea bugetului local rectificat în luna noiembrie 2020;
5.Proiect de hotărâre privind stabilirea numărului și a cuantumului burselor de ajutor social și a burselor de merit ce pot fi acordate de Școala Gimnazială „Iustin Marșieu" în anul școlar 2020-2021;
6.Proiect de hotărâre privind aprobarea proiectului „Învățământ on-line la Școala Gimnazială „Iustin Marșieu" Socodor, județul Arad";
7.Proiect de hotărâre privind aprobarea indicatorilor tehnico-economici pentru proiectul „Îmbunătățire structură rutieră a DA7, comuna Socodor, județul Arad", faza DALI.
8.Proiect de hotărâre privind aprobare taxei de salubritate pentru colectare, transportul și depozitarea deșeurilor, inclusiv colectarea selectivă, începând cu data de 01.01.2021;
9.Proiect de hotărâre privind aprobarea execuției bugetare la 30.09.2020;
10.Proiect de hotărâre privind aprobarea acordării uni sprijin financiar de la bugetul local pentru unitățile de cult pentru anul 2020;
11.Diverse.

Art.2. Materialele înscrise în proiectul ordinii de zi se transmit consilierilor locali prin intermediul poştei electronice și sunt puse la dispoziția aleșilor locali în format letric începând

4

cu data de 23.11.2020 ora 10,00.

Art.3. Proiectele de hotărâri înscrise pe proiectul ordinii de zi, însoţite de documentele prevăzute de lege, se transmit spre avizare tuturor comisiilor de specialitate ale Consiliului Local Socodor.

Art.4. Asupra proiectelor de hotărâri aleşii locali pot formula şi depune amendamente, de fond sau de formă, în condiţiile legii şi ale Regulamentului de funcţionare al Consiliului Local Socodor.

PRIMAR

JURA IOAN DIMITRIE

5

COMUNA SOCODOR

Cod Fiscal: 3519330; comuna Socodor, nr.1, Cod Poştal: 317305, judeţul Arad, Tel.: +4 0257 358 100; Fax. +4 0257 358 112; e-mail: socodor@gmail.com, primaria@socodor.ro; Web: www.socodor.ro

Nr. înregistrare: 3435 din 23 noiembrie 2020

P R O C E S V E R B A L

Încheiat astăzi 23 noiembrie 2020.

Noi Jura Ioan Dimitrie, primarul comunei Socodor şi Crişan Gheorghe, secretar al primăriei Socodor, la data de mai sus, am procedat în conformitate cu prevederile art.134 alin. (1) lit.a) din Ordonanța de Urgență nr.57/2019 privind Codul administrativ, la afişarea la panoul de afişaj al primăriei a DISPOZIŢIEI primarului comunei de convocare a şedinţei ordinare a consiliului local din luna noiembrie 2020.

Drept pentru care am încheiat prezentul proces verbal conform prevederilor legale.

PRIMAR
JURA IOAN DIMITRIE

ROMANIA JUDEŢUL ARAD COMUNA SOCODOR C.I.F. 3519330

SECRETAR
CRIŞAN GHEORGHE

COMUNA SOCODOR

Cod Fiscal: 3519330; comuna Socodor, nr.1, Cod Poștal: 317305, județul Arad, Tel.: +4 0257 358 100; Fax. +4 0257 358 112; e-mail: socodor@gmail.com, primaria@socodor.ro; Web: www.socodor.ro

Nr. 3426 din 23 noiembrie 2020

INVITAȚIE

D-nilor consilieri

În conformitate cu dispozițiile art.133 alin.(1), art. 134 alin (1) lit.a), alin.(2), alin.(3) și alin.(5) din Ordonanța de Urgență nr.57/2019 privind Codul administrativ, vă invităm să participați la lucrările ședinței ordinare a Consiliului local Socodor.

Ședința v-a avea loc în ziua de **27 noiembrie 2020, orele 10^{00}** , se va desfășura **în sala de ședință a Consiliului Local Socodor,** cu următoarea :

ORDINE DE ZI

1.Proiect de hotărâre privind aprobarea conținutului Procesului-verbal al ședinței ordinare din data de 30 septembrie 2020;
Inițiator proiect: primar Jura Ioan Dimitrie;
2. Proiect de hotărâre privind aprobarea conținutului Procesului-verbal al ședinței privind ceremonia de constituire a Consiliului Local Socodor din data de 30 octombrie 2020;
Inițiator proiect: primar Jura Ioan Dimitrie;
3. Proiect de hotărâre privind aprobarea conținutului Procesului-verbal al ședinței extraordinare din data 09 noiembrie 2020;
Inițiator proiect: primar Jura Ioan Dimitrie;
4. Proiect de hotărâre privind aprobarea bugetului local rectificat în luna noiembrie 2020;
Inițiator proiect: primar Jura Ioan Dimitrie;
5. Proiect de hotărâre privind stabilirea numărului și a cuantumului burselor de ajutor social și a burselor de merit ce pot fi acordate de Școala Gimnazială „Iustin Marșieu" în anul școlar 2020-2021;
Inițiator proiect: primar Jura Ioan Dimitrie;
6. Proiect de hotărâre privind aprobarea proiectului „Învățământ on-line la Școala Gimnazială „Iustin Marșieu" Socodor, județul Arad";
Inițiator proiect: primar Jura Ioan Dimitrie;
7. Proiect de hotărâre privind aprobarea indicatorilor tehnico-economici pentru proiectul „Îmbunătățire structură rutieră a DA7, comuna Socodor, județul Arad", faza DALI.
Inițiator proiect: primar Jura Ioan Dimitrie;
8. Proiect de hotărâre privind aprobare taxei de salubritate pentru colectare, transportul și depozitarea deșeurilor, inclusiv colectarea selectivă, începând cu data de 01.01.2021;
Inițiator proiect: primar Jura Ioan Dimitrie;
9. Proiect de hotărâre privind aprobarea execuției bugetare la 30.09.2020;
Inițiator proiect: primar Jura Ioan Dimitrie;
10. Proiect de hotărâre privind aprobarea acordării uni sprijin financiar de la bugetul local pentru unitățile de cult pentru anul 2020;
Inițiator proiect: primar Jura Ioan Dimitrie;
11. Diverse.

Invitați: Cristea Alexandru Valentin și Tîlmaciu Nela-Daniela.

ROMÂNIA PRIMAR [redacted]

7

T A B E L N O M I N A L

Cuprinzând consilierii care sunt invitați să participe la şedința ordinară a Consiliului local Socodor din data de **27.11.2020 orele 10^{00}**.

1.- Crișan Ramona nr. 5

2.- Hanza Remus Ovidiu

3.- Igna Ioan nr. 851

4.- Mureșan Adrian Mar

5.- Nădăban Stelian Tra

6.- Palcu Raul nr. 717

7.- Moț Dănuț nr.525

8.- Teorean Ioan Cornel

9.- Teorean Claudiu Dar

10.-Țapoș Dimitrie Ioan

11.- Unc Dimitrie 178

Copiile după documentele ședinței se află la secretariatul comunei şi vor fi puse la dispoziţia d-voastră începând de astăzi, 23.11.2020 de la orele 10.

Indicarea comisiilor de specialitate cărora le-au fost trimise spre avizare proiectele de hotărâri: proiectele de hotărâre înscrise în proiectul ordinii de zi, de la nr.1 la nr.10, sunt trimise celor trei comisii de specialitate;

Vă invităm să formulați și să depuneți amendamente asupra proiectelor de hotărâri înscrise în proiectul ordinii de zi a ședinței ordinare.

SECRETAR
CRISAN GHEORGHE

COMUNA SOCODOR

Cod Fiscal: 3519330; comuna Socodor, nr.1, Cod Poştal: 317305, judeţul Arad, Tel.: +4 0257 358 100; Fax. +4 0257 358 112; e-mail: socodor@gmail.com, primaria@socodor.ro; Web: www.socodor.ro

Nr. înregistrare: 3433 din 23 noiembrie 2020

PROCES VERBAL

Încheiat astăzi 23 noiembrie 2020.

Noi Jura Ioan Dimitrie, primarul comunei Socodor şi Crişan Gheorghe, secretar al Consiliului local al comunei Socodor, în conformitate cu prevederile art. 134 alin.(2), alin.(3) lit.a) și alin.(5) din Ordonanța de Urgență nr.57/2019 privind Codul administrativ, am procedat la afişarea pe tabela de afişaj a primăriei, a INVITAŢIEI, propusă pentru ședința ordinară a Consiliului Local care va avea loc la data 27 noiembrie 2020, orele 10^{00}.

Drept pentru care am încheiat prezentul proces verbal conform prevederilor legale.

PRIMAR
JURA IOAN DIMITRIE

ROMANIA COMUNA SOCODOR C.I.F. 3519330 JUDEȚUL ARAD

SECRETAR
CRIȘAN GHEORGHE

CONSILIUL LOCAL SOCODOR

Cod Fiscal: 3519330; comuna Socodor, nr.1, Cod Poştal: 317305, judeţul Arad, Tel.: +4 0257 358 100; Fax. +4 0257 358 112; e-mail: socodor@gmail.com, primaria@socodor.ro; Web: www.socodor.ro

Nr. 3521 din 27 noiembrie 2020

MINUTA ŞEDINŢEI ORDINARE A CONSILIULUI LOCAL SOCODOR DIN DATA DE 27 NOIEMBRIE 2020

Încheiată astăzi **27 noiembrie 2020** cu ocazia şedinţei ordinare a Consiliului Local al comunei Socodor, judeţul Arad, convocată prin Dispoziţia primarului nr. 146 din 23.11.2020.

Şedinţa consiliului local începe la ora stabilită în convocator, 10^{00} şi participă un număr de **11 consilieri** din cei 11 în funcţie. Şedinţa se desfăşoară în sala de şedinţă a consiliului local.

Consilierii au votat hotărârile adoptate, după cum urmează:

Nr. Crt.	Nr. Hot.	TITLUL HOTĂRÂRII	Nr.de voturi
1	Nr.89	Hotărârea cu privire la aprobarea conţinutului procesului verbal al şedinţei ordinare din data de 25 septembrie 2020;	11
2	Nr.90	Hotărârea cu privire la aprobarea conţinutului Procesului-verbal al şedinţei de constituire a Consiliului Local al Comunei Socodor, judeţul Arad, din 30 octombrie 2020;	11
3	Nr.91	Hotărârea cu privire la aprobarea conţinutului Procesului-verbal al şedinţei extraordinare a Consiliului Local Socodor din data de 09 noiembrie 2020;	11
4	Nr.92	Hotărârea cu privire la aprobarea ordinii de zi a şedinţei ordinare;	11
5	Nr.93	Hotărârea cu privire la aprobarea bugetului local rectificat în luna noiembrie 2020;	11
6	Nr.94	Hotărârea cu privire la aprobarea numărului şi a cuantumului burselor de ajutor social şi a burselor de merit ce pot fi acordate de Şcoala Gimnazială „Iustin Marşieu" în anul şcolar 2020-2021;	11
7	Nr.95	Hotărârea cu privire la aprobarea proiectului „Învăţământ on-line la Şcoala Gimnazială „Iustin Marşieu" Socodor, judeţul Arad".	11
8	Nr.96	Hotărârea cu privire la aprobarea indicatorilor tehnico-economici pentru proiectul „Îmbunătăţire structură rutieră a DA7, comuna Socodor, judeţul Arad".	11
9	Nr.97	Hotărârea cu privire la aprobarea taxei de salubritate pentru colectare, transportul şi depozitarea deşeurilor, inclusiv colectarea selectivă, începând cu data de 01.01.2021;	11
10	Nr.98	Hotărârea cu privire la aprobarea execuţiei bugetare la 30 septembrie 2020;	11

10

11	Nr.99	Hotărârea cu privire la aprobarea acordării unui sprijin financiar de la bugetul local al Comunei Socodor pentru unele unităţi de cult din Comuna Socodor pe anul 2020;	11
12	Nr.100	Hotărârea cu privire la aprobarea completării componenței nominale a Comisiei nr.3 din cadrul Consiliului Local Socodor, Comisia pentru administrație publică locală, juridică, apărarea ordinii și liniștii publice, a drepturilor cetățenilor;	11
13	Nr.101	Hotărârea cu privire la desemnarea domnului consilier Unc Dimitrie în Consiliul de Administrație al Școlii Gimnaziale „Iustin Marșieu" Socodor din partea Consiliului Local Socodor, începând cu data de 01.12.2020;	11
14	Nr.102	Hotărâre cu privire la aprobarea tarifelor distincte pentru fracțiile de deșeuri biodegradabile și reciclabile la intrarea în Stația de transfer din Chişineu-Criş;	11

Fiind discutate toate cele propuse, şedinţa se încheie.

PREŞEDINTE DE ŞEDINŢĂ
CONSILIER
CRIŞAN RAMONA

[redacted]

ROMÂNIA JUDEŢUL ARAD, COMUNA SOCODOR CONSILIUL LOCAL

CONTRASEMNEAZĂ
SECRETAR
CRIŞAN GHEORGHE

[redacted]

11

ROMÂNIA

JUDEŢUL ARAD

CONSILIUL LOCAL SOCODOR

MINUTA

desfăşurării şedinţei ordinare din data de 27 noiembrie 2020 a Consiliului local Socodor

Secretarul general

Şedinţa consiliului local a fost convocată prin Dispoziţia primarului **nr.146** din data de **23 noiembrie 2020**. Şedinţa începe la data și la ora fixată în invitaţia de participare, respectiv vineri, 27 noiembrie 2020, ora – **10^{00}** și se desfășoară în sala de ședință a Consiliului local Socodor.

Din totalul de 11 consilieri în funcţie, sunt prezenţi și participă la şedință 11 consilieri, după cum urmează: Crişan Ramona, Igna Ioan, Hanza Remus Ovidiu, Unc Dimitrie , Palcu Raul, Teorean Ioan Cornel, Teorean Claudiu Dan, Ţapoş Dimitrie Ioan, Moț Dănuț, Mureșan Adrian Marius și Nădăban Stelian Traian.

Nu sunt absenți de la lucrările dezbaterii.

Prezenţa consilierilor în număr de 11, asigură cvorumul necesar desfăşurării şedinţei şi decizia de a adopta hotărâri valide conform prevederilor art.137 din OUG 57/2019 privind Codul administrativ.

La ședință participă d-nul primar, Jura Ioan Dimitrie și secretarul general, Crişan Gheorghe.

Invitați la ședință sunt doamna Ilieși Brigitta Claudia și domnul Cristea Alexandru Valentin, angajați ai Primăriei Socodor.

D-nul secretar constată prezența majorității consilierilor la ședință, după apelul nominal și declară şedinţa de consiliu local statutară.

Secretarul general prezintă consilierilor locali Procesul-verbal de la ședința ordinară din 25 septembrie 2020 şi solicită consilierilor să prezinte observații în vederea consemnării eventualelor discuţii pe marginea lui.

Secretarul general UAT

DOMNULE PRIMAR, DOAMNELOR ȘI DOMNILOR CONSILIERI,

În conformitate cu prevederile art.138 alin.(15) din Ordonata de Urgență nr.57/2019 privind Codul administrativ, secretarul general al unității administrativ teritoriale supune spre aprobare **Procesul-verbal al şedinţei ordinare din 25.09.2020**.

12

Se supune la vot:

- Cine este pentru ?
- Cine este împotrivă?
- Dacă se abţine cineva ?

Vă mulţumesc.

Se adoptă astfel,

HOTĂRÂREA nr.89 privind aprobarea Procesului-verbal de la şedinţa ordinară din data de 25 septembrie 2020, în unanimitate de voturi (11 consilieri prezenți la ședință din totalul de 11 consilieri).

Secretarul general prezintă consilierilor locali procesul verbal de la ședința de constituire a Consiliului Local Socodor din data de 30 octombrie 2020 şi solicită consilierilor să prezinte observații în vederea consemnării eventualelor discuţii pe marginea lui.

Secretarul general UAT

DOMNULE PRIMAR, DOAMNELOR ȘI DOMNILOR CONSILIERI,

În conformitate cu prevederile art.138 alin.(15) din Ordonata de Urgență nr.57/2019 privind Codul administrativ, secretarul general al unității administrativ teritoriale supune spre aprobare **Procesul-verbal al şedinţei de constituire a Consiliului Local al Comunei Socodor, județul Arad, din 30 octombrie 2020.**

Se supune la vot:

- Cine este pentru ?
- Cine este împotrivă?
- Dacă se abţine cineva ?

Vă mulţumesc.

Se adoptă astfel,

HOTĂRÂREA nr.90 privind aprobarea conţinutului Procesului-verbal al şedinţei de constituire a Consiliului Local al Comunei Socodor, județul Arad, în unanimitate de voturi (11 consilieri prezenți la ședință din totalul de 11 consilieri).

Secretarul general prezintă consilierilor locali procesul verbal de la ședința extraordinară a Consiliului Local Socodor din data de 09 noiembrie 2020 şi solicită consilierilor să prezinte observații în vederea consemnării eventualelor discuţii pe marginea lui.

Secretarul general UAT

DOMNULE PRIMAR, DOAMNELOR ȘI DOMNILOR CONSILIERI,

În conformitate cu prevederile art.138 alin.(15) din Ordonata de Urgență nr.57/2019 privind Codul administrativ, secretarul general al unității administrativ teritoriale supune spre aprobare **Procesul-verbal al şedinţei extraordinare a Consiliului Local Socodor din**

data de 09 noiembrie 2020.

Se supune la vot:

- Cine este pentru ?
- Cine este împotrivă?
- Dacă se abţine cineva ?

Vă mulţumesc.

Se adoptă astfel,

HOTĂRÂREA nr.91 privind aprobarea conţinutului Procesului-verbal al şedinţei extraordinare a Consiliului Local Socodor din data de 09 noiembrie 2020, în unanimitate de voturi (11 consilieri prezenți la ședință din totalul de 11 consilieri).

În continuare preşedintele de şedinţă, doamna **Crișan Ramona,** prezintă consilierilor

ORDINEA DE ZI

după cum urmează:

1.Proiect de hotărâre privind aprobarea conținutului Procesului-verbal al ședinței ordinare din data de 30 septembrie 2020;

2. Proiect de hotărâre privind aprobarea conținutului Procesului-verbal al ședinței privind ceremonia de constituire a Consiliului Local Socodor din data de 30 octombrie 2020;

3. Proiect de hotărâre privind aprobarea conținutului Procesului-verbal al ședinței extraordinare din data 09 noiembrie 2020;

4. Proiect de hotărâre privind aprobarea bugetului local rectificat în luna noiembrie 2020;

5. Proiect de hotărâre privind stabilirea numărului și a cuantumului burselor de ajutor social și a burselor de merit ce pot fi acordate de Școala Gimnazială „Iustin Marșieu" în anul școlar 2020-2021;

6. Proiect de hotărâre privind aprobarea proiectului „Învățământ on-line la Școala Gimnazială „Iustin Marșieu" Socodor, județul Arad";

7. Proiect de hotărâre privind aprobarea indicatorilor tehnico-economici pentru proiectul „Îmbunătățire structură rutieră a DA7, comuna Socodor, județul Arad", faza DALI.

8. Proiect de hotărâre privind aprobare taxei de salubritate pentru colectarea, transportul și depozitarea deșeurilor, inclusiv colectarea selectivă, începând cu data de 01.01.2021;

9. Proiect de hotărâre privind aprobarea execuției bugetare la 30.09.2020;

10. Proiect de hotărâre privind aprobarea acordării unui sprijin financiar de la bugetul local pentru unitățile de cult pentru anul 2020;

11. Diverse.

Doamna preşedinte consultă plenul și întreabă dacă mai sunt şi alte propuneri pentru

completarea ordinii de zi.

Intervine domnul primar Jura Ioan Dimitrie și propune suplimentarea ordinii de zi a ședinței ordinare cu încă trei puncte, după cum urmează:

1.**Punctul 1 suplimentar:**Proiect de hotărâre privind completarea componenței nominale a Comisiei nr.3 din cadrul Consiliului Local Socodor, Comisia pentru administrație publică locală, juridică, apărarea ordinii și liniștii publice, a drepturilor cetățenilor.

2.**Punctul 2 suplimentar:**Proiect de hotărâre privind desemnarea reprezentantului în Consiliul de Administrație al Școlii Gimnaziale "Iustin Marșieu" Socodor din partea Consiliului Local Socodor;

3. **Punctul 3 suplimentar:**Proiect de hotărâre privind aprobarea tarifelor distincte pentru fracțiile de deșeuri biodegradabile și reciclabile la intrarea în Staţia de transfer din Chişineu-Criş;

Doamna preşedinte întreabă dacă mai sunt şi alte propuneri pentru completarea ordinii de zi.

Nu mai sunt alte propuneri.

Nemaifiind alte propuneri, vă supun spre aprobare ordinea de zi a şedinţei ordinare. Supune la vot:

- Cine este pentru ?
- Cine este împotrivă?
- Dacă se abţine cineva ?

Vă mulţumesc.

Nu sunt obiecţii şi se aprobă în unanimitate, cu **11 voturi "pentru", toți cei 11 consilieri prezenți la ședință, din totalul de 11 consilieri în funcție,**

HOTĂRÂREA nr.92 privind aprobarea ordinii de zi.

Președintele de ședință, doamna Crișan Ramona

Se trece la **punctul nr.4** înscris pe ordinea de zi, cu privire la aprobarea bugetului local rectificat în luna noiembrie 2020, ținând cont că punctul 1 înscris pe ordinea de zi a fost aprobat prin adoptarea Hotărârii nr.89, punctul 2 înscris pe ordinea de zi a fost aprobat prin adoptarea Hotărârii nr.90 și punctul 3 înscris pe ordinea de zi a fost aprobat prin adoptarea Hotărârii nr.91.

Se dă cuvântul domnului primar. Se prezintă de către acesta raportul de specialitate înregistrat cu nr.3385/18.11.2020, întocmit de către doamna Tîlmaciu Nela Daniela, inspector de specialitate în cadrul Compartimentului Financiar-contabil, impozite și taxe din cadrul aparatului de specialitate al primarului comunei Socodor. Bugetul local se diminuează la venituri și cheltuieli cu suma de **8.357 mii lei**, sumă provenită din reducerea cheltuielilor de la secțiunea de dezvoltare, respectiv de la obiectivul „Construire școală cu clasele I-VIII, comuna Socodor, județul Arad" și de la obiectivul „Reabilitare și extindere sistem de

alimentare cu apă și extindere canalizare în comuna Socodor, județul Arad". Sumele cu care se va diminua bugetul local vor fi prevăzute în bugetul anului 2021.Sunt prezentate detaliat toate modificările, respectiv diminuările și alocările suplimentare pe unele linii bugetare, în cadrul unui capitol bugetar precum și între capitole bugetare.

Se prezintă proiectul de hotărâre întocmit în acest sens de către domnul primar Jura Ioan Dimitrie, în calitate de inițiator.

Se prezintă raportul comisiei de specialitate nr.1, care avizează favorabil proiectul de hotărâre de către domnul Unc Dimitrie, președintele comisiei, raportul comisiei de specialitate nr.2, care avizează favorabil proiectul de hotărâre de către doamna Crișan Ramona, președintele comisiei și raportul comisiei de specialitate nr.3, care avizează favorabil proiectul de hotărâre de către domnul Mureșan Adrian Marius, președintele comisiei.

Doamna preşedinte consultă plenul dacă mai sunt şi alte observaţii sau dacă mai sunt solicitate clarificări pentru proiectul de hotărâre.

Nu mai sunt alte clarificări și nici alte propuneri.

Supune la vot:

- Cine este pentru ?
- Cine este împotrivă?
- Dacă se abţine cineva ?

Vă mulţumesc.

Se aprobă în unanimitate, **cu 11 voturi "pentru", toți cei 11 consilieri prezenți la ședință, din totalul de 11 consilieri în funcție,**

HOTĂRÂREA nr.93 privind aprobarea bugetului local rectificat în luna noiembrie 2020 al Comunei Socodor.

Se trece la **punctul nr.5** înscris pe ordinea de zi, cu privire la aprobarea numărului și a cuantumului burselor de ajutor social și a burselor de merit ce pot fi acordate de Școala Gimnazială „Iustin Marșieu" în anul școlar 2020-2021.

Se dă cuvântul domnului primar. Se prezintă de către acesta raportul de specialitate înregistrat la Primăria Comunei Socodor sub nr.3445 din 23.11.2020 întocmit de către doamna Ilieși Brigitta Claudia, inspector de specialitate în cadrul Compartimentului Financiar-contabil, impozite și taxe din cadrul aparatului de specialitate al primarului comunei Socodor.

Se prezintă adresa nr.3425/23.11.2020 a Școlii Gimnaziale „Iustin Marșieu" Socodor prin care se solicită aprobarea cuantumului minim al burselor sociale și de merit precum și numărul de beneficiari. Cuantumul lunar pentru bursa socială sau de merit este de **50 lei/ lună,** iar numărul de burse sociale este propus pentru **40 de beneficiari** și a burselor de merit pentru **27 de beneficiari.**

Se prezintă proiectul de hotărâre întocmit în acest sens de către domnul primar Jura Ioan Dimitrie, în calitate de inițiator.

Se prezintă raportul comisiei de specialitate nr.1, care avizează favorabil proiectul de hotărâre de către domnul Unc Dimitrie, președintele comisiei, raportul comisiei de specialitate nr.2, care avizează favorabil proiectul de hotărâre de către doamna Crișan Ramona, președintele comisiei și raportul comisiei de specialitate nr.3, care avizează favorabil proiectul de hotărâre de către domnul Mureșan Adrian Marius, președintele comisiei.

Doamna preşedinte consultă plenul dacă mai sunt şi alte observaţii sau dacă mai sunt solicitate clarificări pentru proiectul de hotărâre.

Nu mai sunt alte clarificări și nici alte propuneri.

Supune la vot:

- Cine este pentru ?
- Cine este împotrivă?
- Dacă se abţine cineva ?

Vă mulţumesc.

Se aprobă în unanimitate, **cu 11 voturi "pentru", toți cei 11 consilieri prezenți la ședință, din totalul de 11 consilieri în funcţie,**

HOTĂRÂREA nr.94 privind stabilirea numărului și a cuantumului burselor de ajutor social și a burselor de merit ce pot fi acordate de Școala Gimnazială „Iustin Marșieu" în anul școlar 2020-2021.

Se trece la **punctul nr.6** înscris pe ordinea de zi, privind aprobarea proiectului „Învățământ on-line la Școala Gimnazială „Iustin Marșieu" Socodor, județul Arad".

Se dă cuvântul domnului primar. Se prezintă de către acesta raportul de specialitate înregistrat la Primăria Comunei Socodor sub nr.3448 din 23.11.2020 întocmit de către doamna Ilieși Brigitta Claudia, inspector de specialitate în cadrul Compartimentului Financiar-contabil, impozite și taxe din cadrul aparatului de specialitate al primarului comunei Socodor și de către domnul Crișan Gheorghe, secretar general al comunei Socodor.

Domnul Crișan Gheorghe prezintă situația cu privire la dotarea de care dispune Școala Socodor pentru desfășurarea învățământului în sistem on-line. Sunt prezentate dotările necesare pentru următoarea perioadă, precum și posibilitățile de achiziție a acestora prin scrierea unei cereri de finanțare nerambursabilă, în cadrul apelului de proiecte finanțat prin Programului Operaţional Competitivitate, Axa prioritară 2 - Tehnologia Informaţiei şi Comunicaţiilor (TIC) pentru o economie digitală competitivă, Prioritatea de investiţii 2c. - Consolidarea aplicaţiilor TIC pentru e-guvernare, e-învăţare, e-incluziune, e-cultură, e-sănătate, Obiectiv Specific OS 2.4 - Creşterea gradului de utilizare a Internetului, Acţiunea 2.3.3 – Îmbunătățirea conținutului digital și a infrastructurii TIC sistemice în domeniul e-educație, e-incluziune, e-sănătate și e-cultură – SECŢIUNEA E-EDUCAŢIE, Apelul 2. Se

17

propune achiziția unui număr de 19 laptopuri, 2 camera web, 9 table interactive, 19 tablete grafice și 17 tablete distribuire la elevi care vor avea abonament la internet pentru minim 24 luni. Valoarea totală a proiectului „Învățământ on-line la Școala Gimnazială „Iustin Marșieu" Socodor, județul Arad", este de **200.898 lei**, cu T.V.A. inclus, din care cheltuieli cu dotările din proiect în sumă de 198.568 lei cu TVA inclus și cheltuieli de informare şi publicitate în sumă de 2.330 lei cu TVA inclus. Contribuţia proprie în proiect a Comunei Socodor este în valoare de **4.017,96 lei** cu T.V.A. inclus, reprezentând contribuţia de 2% din valoarea eligibilă a proiectului în cuantum de 200.898 lei, inclusiv TVA. Echipa de implementare a proiectului va fi stabilită prin dispoziție de către primarul comunei Socodor.

Se prezintă proiectul de hotărâre întocmit în acest sens de către domnul primar Jura Ioan Dimitrie, în calitate de inițiator.

Se prezintă raportul comisiei de specialitate nr.1, care avizează favorabil proiectul de hotărâre de către domnul Unc Dimitrie, președintele comisiei, raportul comisiei de specialitate nr.2, care avizează favorabil proiectul de hotărâre de către doamna Crișan Ramona, președintele comisiei și raportul comisiei de specialitate nr.3, care avizează favorabil proiectul de hotărâre de către domnul Mureșan Adrian Marius, președintele comisiei.

Doamna preşedinte consultă plenul dacă mai sunt şi alte observaţii sau dacă mai sunt solicitate clarificări pentru proiectul de hotărâre.

Nu mai sunt alte clarificări și nici alte propuneri.

Supune la vot:

- Cine este pentru ?
- Cine este împotrivă?
- Dacă se abţine cineva ?

Vă mulţumesc.

Se aprobă în unanimitate, **cu 11 voturi "pentru", toți cei 11 consilieri prezenți la ședință, din totalul de 11 consilieri în funcție,**

HOTĂRÂREA nr.95 privind aprobarea proiectului „Învățământ on-line la Școala Gimnazială „Iustin Marșieu" Socodor, județul Arad".

Se trece la **punctul nr.7** înscris pe ordinea de zi, privind aprobarea indicatorilor tehnico-economici pentru proiectul „Îmbunătățire structură rutieră a DA7, comuna Socodor, județul Arad", faza DALI.

Se dă cuvântul domnului primar. Se prezintă de către acesta raportul de specialitate înregistrat la Primăria Comunei Socodor sub nr.3541 din 23.11.2020 întocmit de către doamna Ilieși Brigitta Claudia, inspector de specialitate în cadrul Compartimentului Financiar-contabil, impozite și taxe din cadrul aparatului de specialitate al primarului comunei Socodor și de către domnul Heinzl Carol Marcel, referent în cadrul Compartimentului Urbanism .

Sunt prezentați indicatorii propuși a se realiza în cadrul proiectul „Îmbunătățire structură rutieră a DA7, comuna Socodor, județul Arad". Lungimea DA7, denumit popular „Drumul ciobanilor" este de 1.846 m, lățimea carosabilului este de 4m, lățime platformă de 5m, acostamente 2*0,50 m și 6 stații de încrucișare. Structura rutieră este de 4,0 cm beton asfaltic B.A.16, de 6,0 cm beton asfaltic deschis B.A.D. 22,4 și reprofilare cu adaos de piatră spartă. Devizul general al investiției este de **853.168 lei** la care se adaugă TVA în sumă de **159.928 lei**. Suma eligibilă în cadrul contractului de finanțare este de **493.840,28 lei** la care se adaugă TVA în sumă de **93.329,20 lei**, iar contribuția de la bugetul local este de **359.327,72 lei** la care adaugă TVA în sumă de **66.598,80 lei**.

Se prezintă proiectul de hotărâre întocmit în acest sens de către domnul primar Jura Ioan Dimitrie, în calitate de inițiator.

Se prezintă raportul comisiei de specialitate nr.1, care avizează favorabil proiectul de hotărâre de către domnul Unc Dimitrie, președintele comisiei, raportul comisiei de specialitate nr.2, care avizează favorabil proiectul de hotărâre de către doamna Crișan Ramona, președintele comisiei și raportul comisiei de specialitate nr.3, care avizează favorabil proiectul de hotărâre de către domnul Mureșan Adrian Marius, președintele comisiei.

Doamna preşedinte consultă plenul dacă mai sunt şi alte observaţii sau dacă mai sunt solicitate clarificări pentru proiectul de hotărâre.

Nu mai sunt alte clarificări și nici alte propuneri.

Supune la vot:

- Cine este pentru ?
- Cine este împotrivă?
- Dacă se abţine cineva ?

Vă mulţumesc.

Se aprobă în unanimitate, **cu 11 voturi "pentru", toți cei 11 consilieri prezenți la ședință, din totalul de 11 consilieri în funcție,**

HOTĂRÂREA nr.96 privind aprobarea indicatorilor tehnico-economici pentru proiectul „Îmbunătățire structură rutieră a DA7, comuna Socodor, județul Arad".

Se trece la **punctul nr.8** înscris pe ordinea de zi, privind aprobarea taxei de salubritate pentru colectare, transportul și depozitarea deșeurilor, inclusiv colectarea selectivă, începând cu data de 01.01.2021.

Se dă cuvântul domnului primar. Se prezintă de către acesta raportul de specialitate înregistrat la Primăria Comunei Socodor sub nr.3543 din 23.11.2020 întocmit de către Păscuțiu Gheorghe Florin, inspector în cadrul Compartimentului financiar-contabil, impozite și taxe și doamna Tîlmaciu Nela – Daniela, inspector de specialitate în cadrul Compartimentului financiar-contabil, impozite și taxe din cadrul aparatului de specialitate al primarului comunei Socodor.

Se prezintă un raport detaliat cu cantitatea de gunoi menajer colectată în cursul anului 2020.Ca referință, în luna octombrie 2020, a fost colectată și depozitată cantitatea de 36,80 tone de la persoanele fizice. Suma de plată pentru colectarea gunoiului menajer de la persoanele fizice este de 23.069,18 lei. Tariful pentru 1kg de gunoi menajer este de **0,627 lei** (23.069,18 lei suma totală plătită în luna octombrie 2020/36800 kg gunoi colectat de la persoanele fizice în luna octombrie 2020).Începând cu luna ianuarie 2021, tariful pentru 1kg de gunoi menajer, inclusiv taxa de 80 lei/tonă pentru economia circulară este de **0,627 lei/kg**.

Având în vedere aplicarea principului **„Plătești cât arunci”,** începând cu luna ianuarie 2020, se propune obligativitatea colectării selective pe 6 fracții, după cum urmează:deșeuri municipale, hârtie/carton, plastic, sticlă, metal, compost compact.

Modul de colectare va fi următorul:

- **gunoiul menajer** se va colecta în saci de culoare neagră, personalizați cu „Primăria comunei Socodor - sac pentru colectarea gunoiului menajer”, saci puși în vânzare la sediul primăriei Socodor și la operatorii economici interesați de la nivelul comunei Socodor, la prețul de 20 lei/sac (se estimează cantitatea de maxim 30 kg gunoi menajer care ar putea fi colectat în sac, cu suma de 18,81 lei cv gunoiului menajer și se estimează prețul de 1,19 lei pentru achiziționarea unui sac personalizat).

În vederea stimulării colectării selective a deșeurilor, pe fracții, se propune ca pentru celelalte fracții, colectarea să fie gratuită, fiind încasată de la populație doar contravaloarea sacului personalizat, pentru fiecare fracție de deșeuri în parte.

Prin aplicarea principului **„Plătești cât arunci”**, estimăm reducerea gunoiului menajer care urmează să fie depozitat, **cu aproximativ 50 %.**

Se prezintă proiectul de hotărâre întocmit în acest sens de către domnul primar Jura Ioan Dimitrie, în calitate de inițiator.

Se prezintă raportul comisiei de specialitate nr.1, care avizează favorabil proiectul de hotărâre de către domnul Unc Dimitrie, președintele comisiei, raportul comisiei de specialitate nr.2, care avizează favorabil proiectul de hotărâre de către doamna Crișan Ramona, președintele comisiei și raportul comisiei de specialitate nr.3, care avizează favorabil proiectul de hotărâre de către domnul Mureșan Adrian Marius, președintele comisiei.

Doamna preşedinte consultă plenul dacă mai sunt şi alte observaţii sau dacă mai sunt solicitate clarificări pentru proiectul de hotărâre.

Nu mai sunt alte clarificări și nici alte propuneri.

Supune la vot:

- Cine este pentru ?
- Cine este împotrivă?
- Dacă se abţine cineva ?

Vă mulţumesc.

20

Se aprobă în unanimitate, **cu 11 voturi "pentru", toți cei 11 consilieri prezenți la ședință, din totalul de 11 consilieri în funcție,**

HOTĂRÂREA nr.97 privind aprobarea taxei de salubritate pentru colectare, transportul și depozitarea deșeurilor, inclusiv colectarea selectivă, începând cu data de 01.01.2021.

Se trece la **punctul nr.9** înscris pe ordinea de zi, privind aprobarea execuției bugetare la 30.09.2020.

Se dă cuvântul domnului primar. Se prezintă de către acesta raportul de specialitate înregistrat la Primăria Comunei Socodor sub nr.3457 din 23.11.2020 întocmit de către doamna Ilieși Brigitta Claudia, inspector de specialitate în cadrul Compartimentului financiar-contabil, impozite și taxe din cadrul aparatului de specialitate al primarului comunei Socodor, raportul nr.3457/a/23.11.2020 privind execuția bugetului creditelor interne la 30.09.2020, raportul nr.3457/b/23.11.2020 privind execuția bugetului veniturilor proprii și subvenții la 30.09.2020 a Serviciului Apă - Canal și raportul nr.3457/c/23.11.2020 privind execuția la data de 30.09.2020 a Club Sportiv Socodor.

Se prezintă, de către domnul secretar Crișan Gheorghe, detaliat, veniturile încasate și plățile efectuate în perioada 01.01.2020 - 30.09.2020, pe secțiuni de funcționare, respectiv secțiunea de funcționare și secțiunea de dezvoltare, conform execuției întocmite de către Trezoreria Chișineu-Criș. Se prezintă veniturile încasate și plățile efectuate în perioada 01.01.2020-30.09.2020 aferente bugetului creditelor interne, execuția pentru trimestrul III anul 2020 a Serviciului Apă - Canal Socodor și execuția pentru trimestrul III anul 2020 a Club Sportiv Socodor.

Se prezintă proiectul de hotărâre întocmit în acest sens de către domnul primar Jura Ioan Dimitrie, în calitate de inițiator.

Se prezintă raportul comisiei de specialitate nr.1, care avizează favorabil proiectul de hotărâre de către domnul Unc Dimitrie, președintele comisiei, raportul comisiei de specialitate nr.2, care avizează favorabil proiectul de hotărâre de către doamna Crișan Ramona, președintele comisiei și raportul comisiei de specialitate nr.3, care avizează favorabil proiectul de hotărâre de către domnul Mureșan Adrian Marius, președintele comisiei.

Doamna președinte consultă plenul dacă mai sunt şi alte observaţii sau dacă mai sunt solicitate clarificări pentru proiectul de hotărâre.

Nu mai sunt alte clarificări și nici alte propuneri.

Supune la vot:

- Cine este pentru ?
- Cine este împotrivă?
- Dacă se abţine cineva ?

Vă mulţumesc.

21

Se aprobă în unanimitate, **cu 11 voturi "pentru", toți cei 11 consilieri prezenți la ședință, din totalul de 11 consilieri în funcție,**

HOTĂRÂREA nr.98 privind aprobarea execuției bugetare la 30 septembrie 2020.

Se trece la **punctul nr.10** înscris pe ordinea de zi, privind aprobarea acordării unui sprijin financiar de la bugetul local pentru unitățile de cult pentru anul 2020.

Se dă cuvântul domnului primar. Se prezintă de către acesta raportul de specialitate înregistrat la Primăria Comunei Socodor sub nr.3465 din 23.11.2020 întocmit de către doamna Ilieși Brigitta Claudia, inspector de specialitate în cadrul Compartimentului financiar-contabil, impozite și taxe din cadrul aparatului de specialitate al primarului comunei Socodor.

Sunt prezentate cererile formulate de către domnul Nedelea Ionel reprezentant al Bisericii Penticostale Socodor și a domnului Boțoc Viorel reprezentant al Bisericii Ortodoxe Socodor, prin care solicită sprijin financiar pentru efectuarea de investiții/lucrări la lăcașurile de cult. Se propune acordarea unui sprijin financiar de la bugetul local al Comunei Socodor pentru Biserica Penticostală din Comuna Socodor în sumă de **50.000 lei**, sumă care va fi utilizată în totalitate pentru construirea unui nou lăcaș de cult și suma de **12.000 lei** pentru Biserica Ortodoxă Socodor pentru reabilitare instalației electrice la Biserica Ortodoxă Socodor.

Se prezintă proiectul de hotărâre întocmit în acest sens de către domnul primar Jura Ioan Dimitrie, în calitate de inițiator.

Se prezintă raportul comisiei de specialitate nr.1, care avizează favorabil proiectul de hotărâre de către domnul Unc Dimitrie, președintele comisiei, raportul comisiei de specialitate nr.2, care avizează favorabil proiectul de hotărâre de către doamna Crișan Ramona, președintele comisiei și raportul comisiei de specialitate nr.3, care avizează favorabil proiectul de hotărâre de către domnul Mureșan Adrian Marius, președintele comisiei.

Doamna preşedinte consultă plenul dacă mai sunt şi alte observaţii sau dacă mai sunt solicitate clarificări pentru proiectul de hotărâre.

Nu mai sunt alte clarificări și nici alte propuneri.

Supune la vot:

- Cine este pentru ?
- Cine este împotrivă?
- Dacă se abţine cineva ?

Vă mulţumesc.

Se aprobă în unanimitate, **cu 11 voturi "pentru", toți cei 11 consilieri prezenți la ședință, din totalul de 11 consilieri în funcție,**

HOTĂRÂREA nr.99 privind aprobarea acordării unui sprijin financiar de la bugetul local al Comunei Socodor pentru unele unităţi de cult din Comuna Socodor pe anul 2020.

Se trece la **punctul 1 suplimentar** de pe ordinea de zi, privind completarea componenței nominale a Comisiei nr.3 din cadrul Consiliului Local Socodor, Comisia pentru administrație publică locală, juridică, apărarea ordinii și liniștii publice, a drepturilor cetățenilor.

Se dă cuvântul domnului primar. Se prezintă de către acesta raportul de specialitate înregistrat la Primăria Comunei Socodor sub nr.3483 din 25.11.2020 întocmit de către secretarul comunei Socodor, domnul Crișan Gheorghe privind organizarea comisiilor de specialitate ale Consiliului Local Socodor.

Se prezintă de către domnul consilier Unc Dimitrie adresa grupului de consilieri PNL, înregistrată cu nr.3477/25.11.2020, prin care se propune completarea componenței comisie nr.3 din cadrul Consiliului Local Socodor, respectiv comisia pentru administrație publică locală, juridică, apărarea ordinii și liniștii publice, a drepturilor cetățenilor cu încă doi membri, respectiv domnul consilier **Igna Ioan** și domnul consilier **Unc Dimitrie.**

Sunt prezentate de către domnul Unc Dimitrie și conducerile celor trei comisii:comisia 1- președinte domnul Unc Dimitrie și secretar domnul Hanza Remus Ovidiu, comisia 2- președinte doamna Crișan Ramona și secretar domnul Mureșan Adrian Marius și comisia 3- președinte domnul Mureșan Adrian Marius și secretar domnul Nădăban Stelian Traian.

Se prezintă proiectul de hotărâre întocmit în acest sens de către domnul primar Jura Ioan Dimitrie, în calitate de inițiator.

Se prezintă raportul comisiei de specialitate nr.1, care avizează favorabil proiectul de hotărâre de către domnul Unc Dimitrie, președintele comisiei, raportul comisiei de specialitate nr.2, care avizează favorabil proiectul de hotărâre de către doamna Crișan Ramona, președintele comisiei și raportul comisiei de specialitate nr.3, care avizează favorabil proiectul de hotărâre de către domnul Mureșan Adrian Marius, președintele comisiei.

Doamna preşedinte consultă plenul dacă mai sunt şi alte observaţii sau dacă mai sunt solicitate clarificări pentru proiectul de hotărâre.

Nu mai sunt alte clarificări și nici alte propuneri.

Supune la vot:

- Cine este pentru ?
- Cine este împotrivă?
- Dacă se abţine cineva ?

Vă mulţumesc.

Se aprobă în unanimitate, **cu 11 voturi "pentru", toți cei 11 consilieri prezenți la ședință, din totalul de 11 consilieri în funcție,**

HOTĂRÂREA nr.100 privind completarea componenței nominale a Comisiei nr.3 din cadrul Consiliului Local Socodor, Comisia pentru administrație publică locală, juridică, apărarea ordinii și liniștii publice, a drepturilor cetățenilor.

Se trece la **punctul 2 suplimentar** de pe ordinea de zi, privind desemnarea reprezentantului în Consiliul de Administrație al Școlii Gimnaziale „Iustin Marșieu" Socodor din partea Consiliului Local Socodor.

Se dă cuvântul domnului primar. Se prezintă de către acesta raportul de specialitate înregistrat la Primăria Comunei Socodor sub nr.3501 din 26.11.2020 întocmit de Crișan Gheorghe secretar general UAT. Se prezintă de către domnul primar adresa nr.782/ 26.11.2020 a domnului Brînduşe Flavius Andrei, directorul Școlii Gimnaziale „Iustin Marșieu" Socodor, prin care se solicită desemnarea unui reprezentant al Consiliului Local Socodor în Consiliul de Administrație al Școlii Gimnaziale „Iustin Marșieu" Socodor. Se precizează că până la acest moment domnul consilier Unc Dimitrie a fost reprezentantul Consiliului Local Socodor în consiliul de Administrație al Școlii Gimnaziale "Iustin Marșieu" Socodor.

Se prezintă proiectul de hotărâre întocmit în acest sens de către domnul primar Jura Ioan Dimitrie, în calitate de inițiator.

Se prezintă raportul comisiei de specialitate nr.1, care avizează favorabil proiectul de hotărâre de către domnul Unc Dimitrie, președintele comisiei, raportul comisiei de specialitate nr.2, care avizează favorabil proiectul de hotărâre de către doamna Crișan Ramona, președintele comisiei și raportul comisiei de specialitate nr.3, care avizează favorabil proiectul de hotărâre de către domnul Mureșan Adrian Marius, președintele comisiei.

Doamna preşedinte solicită membrilor consiliului să facă propuneri pentru desemnarea reprezentantului Consiliului Local Socodor în Consiliul de Administrație al Școlii Gimnaziale "Iustin Marșieu" Socodor.

Domnul Hanza Remus Ovidiu îl propune pe domnul Unc Dimitrie.

Doamna preşedinte solicită alte propuneri.

Nu mai sunt alte propuneri.

Supune la vot:

- Cine este pentru ?
- Cine este împotrivă?
- Dacă se abţine cineva ?

Vă mulţumesc.

Se aprobă în unanimitate , **cu 11 voturi "pentru", toți cei 11 consilieri prezenți la ședință, din totalul de 11 consilieri în funcție,**

HOTĂRÂREA nr.101 privind desemnarea domnului consilier Unc Dimitrie în Consiliul de Administrație al Școlii Gimnaziale "Iustin Marșieu" Socodor din partea Consiliului Local Socodor, începând cu data de 01.12.2020.

Se trece la **punctul 3 suplimentar** de pe ordinea de zi, privind aprobarea tarifelor distincte pentru fracțiile de deșeuri biodegradabile și reciclabile la intrarea în Staţia de transfer din Chişineu-Criş.

Se dă cuvântul domnului primar. Se prezintă de către acesta raportul de specialitate înregistrat la Primăria Comunei Socodor sub nr.3489 din 25.11.2020 întocmit de Crișan Gheorghe secretar general UAT. Se prezintă de către domnul primar adresa nr.3176/ 27.10.2020 emisă de ADISIGD , precum și noile tarife propuse pentru deșeuri biodegradabile, deșeuri reciclabile hârtie/carton, deșeuri reciclabile plastic/metal și deșeuri reciclabile sticlă. Tariful de operare a Staţiei de transfer din Chișineu-Criş rămâne nemodificat, în valoare **de 304,83 lei/tonă** fără TVA, inclusiv contribuția la economia circulară în sumă de 80 lei/tonă.

Se prezintă proiectul de hotărâre întocmit în acest sens de către domnul primar Jura Ioan Dimitrie, în calitate de inițiator.

Se prezintă raportul comisiei de specialitate nr.1, care avizează favorabil proiectul de hotărâre de către domnul Unc Dimitrie, președintele comisiei, raportul comisiei de specialitate nr.2, care avizează favorabil proiectul de hotărâre de către doamna Crișan Ramona, președintele comisiei și raportul comisiei de specialitate nr.3, care avizează favorabil proiectul de hotărâre de către domnul Mureșan Adrian Marius, președintele comisiei.

Doamna preşedinte consultă plenul dacă mai sunt şi alte observaţii sau dacă mai sunt solicitate clarificări pentru proiectul de hotărâre.

Nu mai sunt alte clarificări și nici alte propuneri.

Supune la vot:

- Cine este pentru ?
- Cine este împotrivă?
- Dacă se abţine cineva ?

Vă mulţumesc.

Se aprobă în unanimitate, **cu 11 voturi "pentru", toți cei 11 consilieri prezenți la ședință, din totalul de 11 consilieri în funcție,**

HOTĂRÂREA nr.102 privind aprobarea tarifelor distincte pentru fracțiile de deșeuri biodegradabile și reciclabile la intrarea în Staţia de transfer din Chişineu-Criş.

Diverse.

Doamna preşedinte întreabă consilierii dacă, pe lângă punctele discutate doresc să prezinte alte probleme legate de comuna Socodor.

Domnul primar intervine și prezintă consilierilor locali cererile formulate de către SC Havitas SRL prin care solicită achiziționarea unei suprafețe de 10.000 mp teren amplasat în zona industrială pentru construirea unei hale pentru extinderea activității de logistică și cererea domnului Toma Silviu-Octavian pentru achiziționarea unei suprafețe de 10.000 mp

amplasat în zona industrială pentru construirea unei hale industriale. Urmează dezmembrarea terenului în suprafețe de până la 10.000 mp și întocmirea unui raport de evaluare din care să rezulte prețul de pornire la licitație de vânzare a suprafețelor respective.

Domnul secretar informează membri consiliului local despre intenția de a achiziționa un teren în suprafață de 5.000 mp, limitrof cu terenul aflat în proprietatea Comunei Socodor aflat lângă Baza de recepție Socodor. Odată cu achiziție terenului respectiv ar fi deschis accesul către strada nr.47, cu un front stradal de peste 100 ml. Pe acest amplasament am dori realizarea mai multor obiective de investiții, respectiv construirea de locuințe pentru tineri, sala de sport și bazin de înot.

Nemaifiind alte probleme, preşedintele de ședință, doamna **Crișan Ramona** declară închise lucrările şedinţei ordinare a Consiliului Local și le mulțumește tuturor pentru participarea la ședința ordinară.

Secretar general,

COMUNA SOCODOR

Cod Fiscal: 3519330; comuna Socodor, nr.1, Cod Poştal: 317305, judeţul Arad, Tel.: +4 0257 358 100; Fax. +4 0257 358 112; e-mail: socodor@gmail.com, primaria@socodor.ro; Web: www.socodor.ro

Nr. înregistrare: 3521 din 27 noiembrie 2020

P R O C E S V E R B A L

Noi Jura Ioan Dimitrie, primarul comunei Socodor şi Crișan Gheorghe, secretar al primăriei Socodor, la data de mai sus am procedat în conformitate cu prevederile art.197 alin. (4) și alin.(5) din Ordonanța de Urgență nr.57/2019 privind Codul Administrativ, la afişarea la panoul de afişaj al primăriei și pe pagina de internet a comunei, www.socodor.ro, a „Minutei şedinţei" de la ședința ordinară, a Consiliului local Socodor.-

Drept pentru care am încheiat prezentul proces verbal conform prevederilor legale.

PRIMAR
JURA IOAN DIMITRIE

ROMANIA COMUNA SOCODOR C.I.F. 3519330 JUDEȚUL ARAD

SECRETAR GENERAL
CRIȘAN GHEORGHE

CONSILIUL LOCAL SOCODOR

Cod Fiscal: 3519330; comuna Socodor, nr.1, Cod Poştal: 317305, judeţul Arad, Tel.: +4 0257 358 100; Fax. +4 0257 358 112; e-mail: socodor@gmail.com, primaria@socodor.ro; Web: www.socodor.ro

TABEL NOMINAL

cuprinzând situaţia punctelor înscrise pe ordinea de zi
la şedinţa ordinară din data de **27 noiembrie 2020**

Nr. crt.	HOTĂRÂREA	Situaţia discutată	Observaţii
1	1.- Proiect de hotărâre privind aprobarea conținutului Procesului-verbal al ședinței ordinare din data de 30 septembrie 2020;	Aprobat în unanimitate	
2	2.- Proiect de hotărâre privind aprobarea conținutului Procesului-verbal al ședinței privind ceremonia de constituire a Consiliului Local Socodor din data de 30 octombrie 2020;	Aprobat în unanimitate	
3	3.- Proiect de hotărâre privind aprobarea conținutului Procesului-verbal al ședinței extraordinare din data 09 noiembrie 2020;	Aprobat în unanimitate	
4	4.- Proiect de hotărâre privind aprobarea bugetului local rectificat în luna noiembrie 2020;	Aprobat în unanimitate	
5	5.- Proiect de hotărâre privind stabilirea numărului și a cuantumului burselor de ajutor social și a burselor de merit ce pot fi acordate de Școala Gimnazială „Iustin Marșieu" în anul școlar 2020-2021;	Aprobat în unanimitate	
6	6.- Proiect de hotărâre privind aprobarea proiectului „Învățământ on-line la Școala Gimnazială „Iustin Marșieu" Socodor, județul Arad";	Aprobat în unanimitate	
7	7.- Proiect de hotărâre privind aprobarea indicatorilor tehnico-economici pentru proiectul „Îmbunătățire structură rutieră a DA7, comuna Socodor, județul Arad", faza DALI;	Aprobat în unanimitate	
8	8.- Proiect de hotărâre privind aprobare taxei de salubritate pentru colectarea, transportul și depozitarea deșeurilor, inclusiv colectarea selectivă, începând cu data de 01.01.2021;	Aprobat în unanimitate	
9	9.- Proiect de hotărâre privind aprobarea execuției bugetare la 30.09.2020;	Aprobat în unanimitate	
10	10.- Proiect de hotărâre privind aprobarea acordării unui sprijin financiar de la bugetul local pentru unitățile de cult pentru anul 2020;	Aprobat în unanimitate	
11	11.- Proiect de hotărâre privind completarea componenței nominale a Comisiei nr.3 din cadrul Consiliului Local Socodor, Comisia pentru administrație publică locală, juridică, apărarea ordinii și liniștii publice, a drepturilor cetățenilor;	Aprobat în unanimitate	

12	12.- Proiect de hotărâre privind desemnarea reprezentantului în Consiliul de Administrație al Școlii Gimnaziale "Iustin Marșieu" Socodor din partea Consiliului Local Socodor;	Aprobat în unanimitate	
13	13.- Proiect de hotărâre privind desemnarea reprezentantului în Consiliul de Administrație al Școlii Gimnaziale "Iustin Marșieu" Socodor din partea Consiliului Local Socodor;	Aprobat în unanimitate	
14	14.- Proiect de hotărâre privind aprobarea tarifelor distincte pentru fracțiile de deșeuri biodegradabile și reciclabile la intrarea în Staţia de transfer din Chişineu-Criş.	Aprobat în unanimitate	

PREŞEDINTE DE ŞEDINŢĂ
CONSILIER
CRIŞAN RAMONA

ROMÂNIA JUDEȚUL ARAD, COMUNA SOCODOR CONSILIUL LOCAL

CONTRASEMNEAZĂ
SECRETAR GENERAL UAT
CRIŞAN GHEORGHE

29

CONSILIUL LOCAL SOCODOR

Cod Fiscal: 3519330; comuna Socodor, nr.1, Cod Poştal: 317305, judeţul Arad, Tel.: +4 0257 358 100; Fax. +4 0257 358 112; e-mail: socodor@gmail.com, primaria@socodor.ro; Web: www.socodor.ro

TABEL NOMINAL

cuprinzând situaţia hotărârilor adoptate în şedinţa ordinară din data de 27 noiembrie 2020

Nr. crt.	Număr hotărâre	TITLUL HOTĂRÂRII	Nr.de voturi
1	Nr.89	Hotărâre cu privire la aprobarea conținutului procesului verbal al ședinței ordinare din data de 25 septembrie 2020;	11
2	Nr.90	Hotărâre cu privire la aprobarea conţinutului Procesului-verbal al şedinţei de constituire a Consiliului Local al Comunei Socodor, județul Arad;	11
3	Nr.91	Hotărâre cu privire la aprobarea Procesului-verbal de la şedinţa extraordinară din 09 noiembrie 2020;	11
4	Nr.92	Hotărâre cu privire la aprobarea ordinii de zi a ședinței ordinare;	11
5	Nr.93	Hotărâre cu privire la aprobarea bugetului local rectificat în luna noiembrie 2020 al Comunei Socodor;	11
6	Nr.94	Hotărâre cu privire la stabilirea numărului și a cuantumului burselor de ajutor social și a burselor de merit ce pot fi acordate de Școala Gimnazială „Iustin Marșieu" în anul școlar 2020-2021;	11
7	Nr.95	Hotărâre cu privire la aprobarea proiectului „Învățământ on-line la Școala Gimnazială „Iustin Marșieu" Socodor, județul Arad";	11
8	Nr.96	Hotărâre cu privire la aprobarea indicatorilor tehnico-economici pentru proiectul „Îmbunătățire structură rutieră a DA7, comuna Socodor, județul Arad";	11
9	Nr.97	Hotărâre cu privire la aprobarea taxei de salubritate pentru colectarea, transportul și depozitarea deșeurilor, inclusiv colectarea selectivă, începând cu data de 01.01.2021;	11
10	Nr.98	Hotărâre cu privire la aprobarea execuției bugetare la 30 septembrie 2020;	11
11	Nr.99	Hotărâre cu privire la aprobarea acordării unui sprijin financiar de la bugetul local al Comunei Socodor pentru unele unităţi de cult din Comuna Socodor pe anul 2020;	11
12	Nr.100	Hotărâre cu privire la completarea componenței nominale a Comisiei nr.3 din cadrul Consiliului Local Socodor, Comisia pentru administrație publică locală, juridică, apărarea ordinii și liniștii publice, a drepturilor cetățenilor;	11
13	Nr.101	Hotărâre cu privire la aprobarea desemnarea reprezentantului în Consiliul de Administrație al Școlii Gimnaziale "Iustin Marșieu" Socodor din partea Consiliului Local Socodor.	11
14	Nr.102	Hotărâre cu privire la aprobarea tarifelor distincte pentru fracțiile de deșeuri biodegradabile și reciclabile la intrarea în Staţia de transfer din Chişineu-Criş.	11

PREŞEDINTE DE ŞEDINŢĂ
CONSILIER
CRIŞAN RAMONA

ROMANIA JUDEŢUL ARAD, COMUNA SOCODOR CONSILIUL LOCAL

CONTRASEMNEAZĂ
SECRETAR GENERAL
CRIŞAN GHEORGHE

COMUNA SOCODOR

Cod Fiscal: 3519330; comuna Socodor, nr.1, Cod Poştal: 317305, judeţul Arad, Tel.: +4 0257 358 100; Fax. +4 0257 358 112; e-mail: socodor@gmail.com, primaria@socodor.ro; Web: www.socodor.ro

Nr. înregistrare: 3434 din 23 noiembrie 2020

PROCES VERBAL

Încheiat astăzi 23 noiembrie 2020.

Noi Jura Ioan Dimitrie, primarul comunei Socodor şi Crişan Gheorghe secretar al primăriei Socodor, la data de mai sus, am procedat în conformitate cu prevederile art.197 alin. (4) și alin.(5) din Ordonanța de Urgență nr.57/2019 privind Codul Administrativ, la afişarea la panoul de afişaj al primăriei și pe site-ul primăriei www.socodor.ro a hotărârilor de la şedinţa anterioară.-

Drept pentru care am încheiat prezentul proces verbal conform prevederilor legale.-

PRIMAR
JURA IOAN DIMITRIE

SECRETAR
CRIŞAN GHEORGHE

CONSILIUL LOCAL SOCODOR

Cod Fiscal: 3519330; comuna Socodor, nr.1, Cod Poştal: 317305, judeţul Arad, Tel.: +4 0257 358 100; Fax. +4 0257 358 112; e-mail: socodor@gmail.com, primaria@socodor.ro; Web: www.socodor.ro

HOTĂRÂREA nr.89
din 27 noiembrie 2020

privind aprobarea conţinutului Procesului-verbal al şedinţei ordinare a Consiliului Local Socodor din data de 25 septembrie 2020

Consiliul Local al Comunei Socodor, Judeţul Arad, CIF 3519330, întrunit ÎN ŞEDINȚĂ ORDINARĂ LA DATA DE 27 NOIEMBRIE 2020

Având în vedere,

- Procesul verbal al şedinţei ordinare a Consiliului Local Socodor din data de 25.09.2020;

- prevederile art. 138 alin.(15), alin.(16) și alin.(17) din Ordonanța de Urgență a Guvernului nr.57/2019 privind Codul administrativ;

În temeiul art.139 alin.(1) și art.196 alin.(1) lit.a) din Ordonanța de Urgență a Guvernului nr.57/2019 privind Codul administrativ,

Votul exprimat de către cei 11 consilieri prezenţi la şedinţă, din cei 11 în funcţie, din care **toți cei 11 consilieri au votat "pentru"**;

H O T Ă R Ă Ş T E :

Art.1: Se aprobă conţinutul Procesului-verbal al şedinţei ordinare a Consiliului Local Socodor, județul Arad, din data de **25 septembrie 2020**, conform anexei care face parte integrantă din prezenta hotărâre.

Art.2: Prezenta hotărâre se comunică la:

-Instituţia Prefectului-Judeţul Arad, Serviciul Juridic şi Contencios Administrativ.

PREŞEDINTE DE ŞEDINŢĂ,

CRIȘAN RAMONA

ROMÂNIA JUDEȚUL ARAD COMUNA SOCODOR CONSILIUL LOCAL

SECRETAR GENERAL,

CRIȘAN GHEORGHE

CONSILIUL LOCAL SOCODOR

Cod Fiscal: 3519330; comuna Socodor, nr.1, Cod Poştal: 317305, judeţul Arad, Tel.: +4 0257 358 100; Fax. +4 0257 358 112; e-mail: socodor@gmail.com, primaria@socodor.ro; Web: www.socodor.ro

Număr de înregistrare: 2856 din 25 septembrie 2020

PROCES VERBAL

Încheiat astăzi **25 septembrie 2020** cu ocazia şedinţei ordinare a Consiliului Local al Comunei Socodor, judeţul Arad.

Şedinţa consiliului local a fost convocată prin **Dispoziţia primarului nr.101** din data de 18 septembrie 2020.

Şedinţa începe la ora fixată în convocator - ora 10^{00} şi **se desfăşoară în sala de şedinţă a Consiliului Local Socodor.**

Din totalul de 11 consilieri în funcţie, sunt prezenţi şi participă la şedinţă 11 consilieri, după cum urmează: Crişan Ramona, Igna Ioan, Hanza Remus Ovidiu, Unc Dimitrie, Palcu Raul, Teorean Ioan Cornel, Teorean Claudiu Dan, Ţapoş Dimitrie Ioan, Săcară Doru Ioan, Mureşan Adrian Marius și Nădăban Stelian Traian.

Nu sunt absenți.

Prezenţa consilierilor în număr de 11, asigură cvorumul necesar desfăşurării şedinţei şi decizia de a adopta hotărâri valide conform prevederilor art.137 din OUG 57/2019 privind Codul administrativ.

La şedinţă participă de drept domnul primar Jura Ioan Dimitrie și secretar Crişan Gheorghe.

Invitați la ședință sunt doamna Tîlmaciu Nela Daniela, doamna Pantea Nicoleta și domnul Boțoc Cătălin Adrian, angajați ai Primăriei Socodor.

Din comună nu participă cetățeni.

D-nul secretar, constatând prezența majorității consilierilor la şedinţă, după apelul nominal, declară şedinţa de consiliu local statutară.

Secretarul prezintă consilierilor locali procesul verbal al şedinţei ordinare anterioare din data de 31 august 2020 şi solicită consilierilor să prezinte, în vederea consemnării, eventualele discuţii pe marginea lui.

Secretarul UAT întreabă membrii consiliului dacă în urma studierii procesului verbal de la ședința anterioară sunt discuţii pe marginea acestuia.

Nefiind discuții cu referire la conținutul procesului-verbal de la şedinţa anterioară,

Se adoptă astfel:

HOTĂRÂREA nr.81 privind aprobarea procesului verbal de la şedinţa ordinară anterioară, în unanimitate de voturi (11 consilieri prezenți la ședință din totalul de 11 consilieri).

În continuare preşedintele de şedinţă, domnul **Teorean Ioan Cornel**, prezintă consilierilor

ORDINEA DE ZI

după cum urmează:

1.Proiect de hotărâre privind aprobarea conținutului procesului verbal al ședinței ordinare din data de 31.08.2020;

2.Proiect de hotărâre privind aprobarea bugetului local rectificat în luna septembrie 2020;

33 30

3.Proiect de hotărâre privind Delegarea prin concesiune a gestiunii activității de colectare separată și transportul separat al deşeurilor municipale, inclusiv fracţii colectate separat, fără a aduce atingere fluxului de deşeuri de echipamente electrice și electronice, baterii și acumulatori, din judeţul Arad, proiect gestionat de ADI-SIGD Arad — LOT 1 - ZONA 2; LOT 2- ZONA 5, avizarea Strategiei de contractare, a Studiului de fundamentare și a Documentației de atribuire pentru delegarea gestiunii unor activități componente ale serviciului de salubrizare în județul Arad, LOT 1 - ZONA 2; LOT 2- ZONA 5;

4.Diverse.

Domnul preşedinte consultă plenul și întreabă dacă mai sunt şi alte propuneri pentru completarea ordinii de zi.

Nu mai sunt alte propuneri.

Nemaifiind alte propuneri vă supun spre aprobare ordinea de zi a şedinţei ordinare.

Nu sunt obiecţii şi se **aprobă în unanimitate** , cu **11 voturi "pentru", toți cei 11 consilieri prezenți la ședință, din totalul de 11 consilieri în funcție,**

HOTĂRÂREA nr.82 privind aprobarea ordinii de zi.

D-nul secretar general, înainte de a se trece la discutarea punctelor de pe ordinea de zi prezintă consilierilor cvorumul necesar votării fiecărei hotărâri, în parte, conform art.139 din OUG 57/2019 privind Codul administrativ.

Consilierii, iau cunoștință de acest aspect în vederea respectării cvorumului stabilit de legislația în vigoare și prezentat de către secretarul general.

În continuare se trece la discutarea punctelor de pe ordinea de zi.

Punctul 2

Proiect de hotărâre privind aprobarea bugetului local rectificat în luna septembrie 2020, ținând cont că punctul 1 înscris pe ordinea de zi a fost aprobat prin adoptarea Hotărârii nr.81.

Se dă cuvântul domnului primar. Se prezintă de către acesta raportul de specialitate înregistrat cu nr.2823/18.09.2020, întocmit de către doamna Tîlmaciu Nela Daniela, inspector de specialitate în cadrul Compartimentului Financiar-contabil, impozite și taxe din cadrul aparatului de specialitate al primarului comunei Socodor. Bugetul local se majorează cu suma de **303 mii lei**, sumă provenită din alocarea de la bugetul de stat conform prevederilor HGR 758/2020, cuprinsă în lista Anexa, județul Arad, poziția 56, prin care se alocă Comunei Socodor suma de 300 mii lei, sumă din TVA pentru echilibrarea bugetelor locale provenite din Fondul de rezervă bugetară la dispoziția Guvernului pentru anul 2020 și din veniturile proprii.

La partea de cheltuieli, au fost operate mai multe suplimentări/ reduceri de cheltuieli în cadrul capitolelor bugetare, respectiv au fost majorate cheltuielile de bunuri și servicii la cap.5402 „Servicii publice" cu 103 mii lei, au fost majorate cheltuielile de investiții, la cap.6502 „Învățământ" cu 55 mii lei, s-au majorat cheltuielile cu bunurile și serviciile, la cap.6702 „Cultură, recreere și religie" s-au majorat cheltuielile cu 5 mii lei la bunuri și servicii, la cap.7002 „Servicii de dezvoltare publică" s-au majorat cheltuielile cu bunurile și serviciile cu suma de 45 mii lei, s-au majorat cheltuielile cu bunurile și serviciile la cap.7402 „Mediu și ape" cu suma de 30 mii lei și la cap.8402 „Transporturi și comunicații cu 64 mii lei".Se prezintă proiectul de hotărâre întocmit în acest sens de către domnul primar Jura Ioan Dimitrie, în calitate de inițiator.

Se prezintă raportul comisiei de specialitate nr.1, care avizează favorabil proiectul de hotărâre de către domnul Unc Dimitrie, președintele comisiei, raportul comisiei de specialitate nr.2, care avizează favorabil proiectul de hotărâre de către doamna Crișan Ramona, președintele comisiei și raportul comisiei de specialitate nr.3, care avizează

34 31

favorabil proiectul de hotărâre de către domnul Mureșan Adrian Marius, președintele comisiei.

Domnul preşedinte consultă plenul dacă mai sunt şi alte observaţii sau dacă mai sunt solicitate clarificări pentru proiectul de hotărâre.

Nu mai sunt alte clarificări și nici alte propuneri.

Nefiind alte discuţii se încheie acest punct.

Preşedintele de şedinţă supune la vot acesta propunere care se aprobă **cu 11 voturi „pentru", toți cei 11 consilieri prezenți la ședință, din totalul de 11 consilieri în funcție, fiind astfel adoptată:**

HOTĂRÂREA nr. 83 privind aprobarea bugetului local rectificat în luna septembrie 2020 al Comunei Socodor.

Punctul 3

Proiect de hotărâre privind aprobarea delegării prin concesiune a gestiunii activității de colectare separată și transportul separat al deşeurilor municipale, inclusiv fracţii colectate separat, fără a aduce atingere fluxului de deşeuri de echipamente electrice și electronice, baterii și acumulatori, din judeţul Arad, proiect gestionat de ADI-SIGD Arad — LOT 1 - ZONA 2; LOT 2- ZONA 5, avizarea Strategiei de contractare, a Studiului de fundamentare și a Documentației de atribuire pentru delegarea gestiunii unor activități componente ale serviciului de salubrizare în județul Arad, LOT 1 - ZONA 2; LOT 2- ZONA 5.

Se dă cuvântul domnului primar. Se prezintă de către acesta raportul de specialitate înregistrat la Primăria Comunei Socodor sub nr.2826 din 18.09.2020 întocmit de către secretarul comunei Socodor, domnul Crișan Gheorghe și de către doamna Stuparu Ana Andreea, inspector de specialitate în cadrul Compartimentului achiziții publice din cadrul aparatului de specialitate al primarului comunei Socodor.

Se prezintă adresa nr. 2951/18.09.2020 a Asociaţiei de Dezvoltare Intercomunitară Sistem Integrat de Gestionare a Deşeurilor Judeţul Arad, precum și Strategiei de contractare, a Studiului de fundamentare și a Documentației de atribuire pentru delegarea gestiunii unor activități componente ale serviciului de salubrizare în județul Arad, LOT 1 - ZONA 2; LOT 2- ZONA 5.

Se prezintă proiectul de hotărâre întocmit în acest sens de către domnul primar Jura Ioan Dimitrie, în calitate de inițiator.

Se prezintă raportul comisiei de specialitate nr.1, care avizează favorabil proiectul de hotărâre de către domnul Unc Dimitrie, președintele comisiei, raportul comisiei de specialitate nr.2, care avizează favorabil proiectul de hotărâre de către doamna Crișan Ramona, președintele comisiei și raportul comisiei de specialitate nr.3, care avizează favorabil proiectul de hotărâre de către domnul Mureșan Adrian Marius, președintele comisiei.

Domnul preşedinte consultă plenul dacă mai sunt şi alte observaţii sau dacă mai sunt solicitate clarificări pentru proiectul de hotărâre.

Nu mai sunt alte clarificări și nici alte propuneri.

Nefiind alte discuţii se încheie acest punct.

Preşedintele de şedinţă supune la vot acest proiect de hotărâre care se aprobă cu **11 voturi "pentru", toți cei 11 consilieri prezenți la ședință, din totalul de 11 consilieri în funcție, fiind astfel adoptată:**

HOTĂRÂREA nr. 84 privind Delegarea prin concesiune a gestiunii activității de colectare separată și transportul separat al deşeurilor municipale, inclusiv fracţii colectate separat, fără a aduce atingere fluxului de deşeuri de echipamente electrice și electronice, baterii și acumulatori, din judeţul Arad, proiect gestionat de ADI-SIGD

35 32

Arad — LOT 1 - ZONA 2; LOT 2- ZONA 5, avizarea Strategiei de contractare, a Studiului de fundamentare şi a Documentaţiei de atribuire pentru delegarea gestiunii unor activităţi componente ale serviciului de salubrizare în judeţul Arad, LOT 1 - ZONA 2; LOT 2- ZONA 5.

Diverse.

Domnul preşedinte întreabă consilierii dacă, pe lângă punctele discutate doresc să prezinte alte probleme legate de comuna Socodor.

Domnul primar intervine și mulțumește membrilor consiliului local pentru activitatea desfășurată în calitatea de consilieri locali în mandatul 2016-2020 și urează succes la alegerile care vor avea loc la data 27.09.2020.

Domnul Crișan Gheorghe, secretarul general, mulțumește în numele personalului angajat al primăriei, pentru activitatea desfășurată în folosul comunității, domnului Jura Ioan Dimitrie – primarul comunei Socodor, domnului Teorean Ioan Cornel –viceprimarul comunei Socodor și membrilor consiliului local, urându-le succes la alegerile locale care vor avea loc, duminică, 27.09.2020.

Nemaifiind alte probleme, preşedintele de ședință, domnul **Teorean Ioan Cornel** declară închise lucrările şedinţei ordinare a Consiliului Local Socodor și le mulțumește tuturor pentru participarea la ședință.

PREŞEDINTE DE ŞEDINTĂ
CONSILIER
TEOREAN IOAN CORNEL

ROMÂNIA JUDEȚUL ARAD, COMUNA SOCODOR CONSILIUL LOCAL

CONTRASEMNEAZĂ
SECRETAR GENERAL
CRIȘAN GHEORGHE

36 33

COMUNA SOCODOR

Cod Fiscal: 3519330; comuna Socodor, nr.1, Cod Poştal: 317305, judeţul Arad, Tel.: +4 0257 358 100; Fax. +4 0257 358 112; e-mail: socodor@gmail.com, primaria@socodor.ro; Web: www.socodor.ro

Nr. înregistrare: 3436 din 23 noiembrie 2020

PROCES VERBAL

Încheiat astăzi 23 noiembrie 2020.

Noi Jura Ioan Dimitrie, primarul comunei Socodor şi Crişan Gheorghe secretar al primăriei Socodor, la data de mai sus, am procedat în conformitate cu prevederile art.138 alin.(17) din Ordonanța de Urgență nr.57/2019 privind Codul administrativ, la afişarea la panoul de afişaj al primăriei și pe pagina de internet www.socodor.ro la secțiunea „Procese verbale de ședință" a procesului verbal de la ședința ordinară anterioară.-

Drept pentru care am încheiat prezentul proces verbal conform prevederilor legale.-

PRIMAR

JURA IOAN DIMITRIE

[redacted]

ROMANIA COMUNA SOCODOR C.I.F. 3519330 JUDEŢUL ARAD

SECRETAR

CRISAN GHEORGHE

[redacted]

COMUNA SOCODOR

Cod Fiscal: 3519330; comuna Socodor, nr.1, Cod Poştal: 317305, judeţul Arad, Tel.: +4 0257 358 100; Fax. +4 0257 358 112; e-mail: socodor@gmail.com, primaria@socodor.ro; Web: www.socodor.ro

Nr.3440/23.11.2020

PROIECT DE HOTĂRÂRE

privind aprobarea conţinutului Procesului-verbal al şedinţei ordinare a Consiliului Local Socodor din data de 25 septembrie 2020

Consiliul Local al Comunei Socodor, Judeţul Arad, CIF 3519330, întrunit ÎN ŞEDINȚĂ ORDINARĂ LA DATA DE 27 NOIEMBRIE 2020

Având în vedere,

- Procesul verbal al şedinţei ordinare a Consiliului Local Socodor din data de 25.09.2020;
- prevederile art. 138 alin.(15), alin.(16) și alin.(17) din Ordonanța de Urgență a Guvernului nr.57/2019 privind Codul administrativ;

În temeiul art.139 alin.(1) și art.196 alin.(1) lit.a) din Ordonanța de Urgență a Guvernului nr.57/2019 privind Codul administrativ,

H O T Ă R Ă Ş T E :

Art.1: Se aprobă conţinutul Procesului-verbal al şedinţei ordinare a Consiliului Local Socodor, județul Arad, din data de **25 septembrie 2020**, conform anexei care face parte integrantă din prezenta hotărâre.

Art.2: Prezenta hotărâre se comunică la:

-Instituţia Prefectului-Judeţul Arad, Serviciul Juridic şi Contencios Administrativ.

Iniţiatorul proiectului de hotărâre,

Primar,

Jura Ioan Dimitrie

Avizat,

Secretar General,

Crişan Gheorghe

38

CONSILIUL LOCAL SOCODOR

Cod Fiscal: 3519330; comuna Socodor, nr.1, Cod Poştal: 317305, judeţul Arad, Tel.: +4 0257 358 100; Fax. +4 0257 358 112; e-mail: socodor@gmail.com, primaria@socodor.ro; Web: www.socodor.ro

HOTĂRÂREA nr.90
din 27 noiembrie 2020

privind aprobarea conţinutului Procesului-verbal al şedinţei de constituire a Consiliului Local al Comunei Socodor, judeţul Arad

Consiliul Local al Comunei Socodor, Judeţul Arad, CIF 3519330, întrunit ÎN ŞEDINŢĂ ORDINARĂ LA DATA DE 27 NOIEMBRIE 2020

Având în vedere,

- Procesul verbal al şedinţei de constituire a Consiliului Local al Comunei Socodor, judeţul Arad din data de 30.10.2020;
- prevederile art. 138 alin.(15), alin.(16) și alin.(17) din Ordonanța de Urgență a Guvernului nr.57/2019 privind Codul administrativ;

În temeiul art.139 alin.(1) și art.196 alin.(1) lit.a) din Ordonanța de Urgență a Guvernului nr.57/2019 privind Codul administrativ,

Votul exprimat de către cei 11 consilieri prezenţi la şedinţă, din cei 11 în funcţie, din care **toți cei 11 consilieri au votat "pentru"**;

H O T Ă R Ă Ş T E :

Art.1: Se aprobă conţinutul Procesului-verbal al şedinţei de constituire a Consiliului Local al Comunei Socodor, judeţul Arad, din data de **30 octombrie 2020**, conform anexei care face parte integrantă din prezenta hotărâre.

Art.2: Prezenta hotărâre se comunică la:

-Instituţia Prefectului-Judeţul Arad, Serviciul Juridic şi Contencios Administrativ.

PREŞEDINTE DE ŞEDINŢĂ,

CRIŞAN RAMONA

ROMANIA JUDEŢUL ARAD, COMUNA SOCODOR CONSILIUL LOCAL

SECRETAR GENERAL,

CRIŞAN GHEORGHE

CONSILIUL LOCAL SOCODOR

Cod Fiscal: 3519330; comuna Socodor, nr.1, Cod Poştal: 317305, judeţul Arad, Tel.: +4 0257 358 100; Fax. +4 0257 358 112; e-mail: socodor@gmail.com, primaria@socodor.ro; Web: www.socodor.ro

Număr de înregistrare: 3234 din 30 octombrie 2020

PROCES VERBAL

Încheiat astăzi **30 octombrie 2020** cu ocazia **şedinţei de constituire** a Consiliului Local al Comunei Socodor, judeţul Arad.

Şedinţa de constituire a consiliului local a fost convocată prin Ordinul Prefectului Judeţului Arad nr.699 din 27.10.2020, ordin privind convocarea primarului validat și a consilierilor locali ale căror mandate au fost validate pentru ședința privind ceremonia de constituire a Consiliului local al Comunei Socodor.

Şedinţa începe la ora fixată în Ordinul 699/27.10.2020 la ora 09^{00} și **se desfășoară în sala de ședință a Consiliului Local Socodor.**

Ceremonia se va desfășura în sistem de videoconferință cu reprezentanții Instituției Prefectului – Județul Arad.

În baza prevederilor art.116 alin(3) din OUG 57/2020 privind Codul administrativ și urmare a Ordinului Prefectului Județului Arad nr.699/27.10.2020, secretarul general al U.A.T. Socodor, prin invitația înregistrată sub nr.3213 din 28.10.2020, a comunicat **consilierilor locali a căror mandate au fost validate data și ora ședinței privind ceremonia de constituire a Consiliului Local**.

La ședință participă noii aleși locali, domnul primar Jura Ioan Dimitrie, iar din partea Instituției Prefectului, în sistem de videoconferință, domnul Gheorghe Stoian - Prefectului Județului Arad, doamna Ila Carmen - Șef Serviciu Juridic și Contencios Administrativ, domnul Micoroi Ovidiu – Consilier juridic în cadrul Instituției Prefectului Județul Arad și Iovanov Sergiu – inspector superior în cadrul Instituției Prefectului Județul Arad.

Ședința este deschisă de către domnul Gheorghe Stoian –Prefectul Județului Arad care salută prezența și declară ședința deschisă.

Urmează momentul de solemnitate: intonarea imnului de stat.

Domnul Prefect ia cuvântul și dă citire Ordinul Prefectului Județului Arad nr.699 din 27.10.2020 de convocare a primarului validat și a consilierilor locali ale căror mandate au fost validate pentru ședința privind ceremonia de constituire a Consiliului local al Comunei Socodor. Solicită secretarului general să efectueze prezența consilierilor declarați aleși, ale căror mandate au fost validate.

Secretarul General al UAT Socodor, efectuează prezența consilierilor:

1.Teorean Ioan Cornel
2. Igna Ioan
3. Hanza Remus Ovidiu
4. Crișan Ramona
5. Nădăban Stelian Traian
6. Țapoș Dimitrie Ioan
7. Palcu Raul
8. Unc Dimtrie
9. Teorean Claudiu Dan
10.Mureșan Adrian Marius

Domnul Prefect ia cuvântul și face următoarele precizări:

Conform Încheierii civile nr. 1570 din 14.10.2020 au fost validate mandatele unui nr.

40

de 10 consilieri locali și invalidat mandatul domnului Jura Ioan Dimitrie, ca urmare a renunțării la mandatul de consilier local. Prin urmare, este îndeplinită condiția art. 116, alin. (1) din O.U.G. nr. 57/2019 privind Codul administrativ, cu modificările și completările ulterioare, respectiv validarea unui număr de mandate de consilieri locali mai mare decât primul număr natural strict mai mare decât jumătate din numărul membrilor din consiliu local.

Se constată următoarele:

1.numărul de consilieri locali aleși la data de 27.09.2020 și validați de Judecătoria Chișineu Criș:10 consilieri;

2. numărul de consilieri locali aleși și validați prezenți la ceremonie: 10 consilieri;

3. numărul de consilieri aleși și validați absenți: nu sunt absenți.

Lucrările ședinței de constituire, în conformitate cu prevederile art. 116, alin. (4) O.U.G. nr. 57/2019 privind Codul administrativ, cu modificările și completările ulterioare, sunt conduse de cel mai în vârstă consilier local, al cărui mandat a fost validat, ajutat de 2 dintre cei mai tineri consilieri locali ale căror mandate au fost validate.

Din datele puse la dispoziție rezultă că cel mai în vârstă consilier local este domnul Unc Dimitrie născut la data de 27 octombrie 1949; 2 dintre cei mai tineri consilieri locali sunt: domnul Teorean Calaudiu Dan născut la data de 18 mai 1989 și domnul Palcu Raul născut la data de 23 aprilie 1981, care sunt invitați practic să preia conducerea acestei ședințe de constituire.

Domnul Unc Dimitrie ia cuvântul:

Onorată asistență, potrivit prezenței efectuată în baza Convocatorului de către domnul secretar general al comunei Socodor, la ședință participă un număr de 10 consilieri locali validați de către Judecătoria Chișineu Criș. Nu sunt absenți.

Se declară ședința ca legal constituită.

Am onoarea de a conduce această ședință în calitate de decan de vârstă, asistat de 2 dintre cei mai tineri consilieri locali, respectiv, dl. Teorean Claudiu Dan și dl.Palcu Raul.

Se dă cuvântul domnului secretar general al comunei Socodor pentru a da citire Încheierii civile nr. 1570/14.10.2020, privind validarea consilierilor.

Secretarul general al comunei Socodor ia cuvântul și dă citire dispozitivului încheierii de validare a consilierilor locali:

„Admite, în parte cererea formulată de petentul Biroul Electoral de Circumscripție nr.57 Socodor, de validare a mandatelor de consilieri locali din cadrul Consiliului local al Comunei Socodor.Validează mandatele următorilor consilieri locali declarați aleși conform Procesului-verbal privind centralizarea voturilor, constatarea rezultatului alegerilor și atribuirea mandatelor pentru consiliul local la alegerile locale din 27.09.2020- Secțiunea h:1.Teorean Ioan Cornel – Partidul Național Liberal, 2.Igna Ioan – Partidul Național Liberal, 3.Hanza Remus Ovidiu – Partidul Național Liberal, 4.Crișan Ramona – Partidul Național Liberal, 5.Nădăban Stelian Traian – Partidul Național Liberal, 6. Țapoș Dimitrie Ioan – Partidul Național Liberal, 7.Palcu Raul – Partidul Național Liberal, 8.Unc Dimitrie – Partidul Național Liberal, 9. Teorean Claudiu Dan – Partidul Social Democrat, 10.Mureșan Adrian Marius – Partidul Social Democrat.Invalidează mandatul consilierului local Jura Ioan Dimitrie, declarat ale conform Procesului-verbal privind centralizarea voturilor, constatarea rezultatului alegerilor și atribuirea mandatelor pentru consiliul local la alegerile locale din data de 27.09.2020 – Secțiunea h, ca urmare a renunțării la mandat.Admite excepția prematurității cererii de validare a mandatului consilierului local supleant Moț Dănuț, invocată din oficiu. Respinge ca prematur formulată cererea de validare a mandatului consilierului supleant Moț Dănuț, conform Procesului-verbal privind centralizarea voturilor, constatarea rezultatului alegerilor și atribuirea mandatelor pentru consiliul local la alegerile locale din data de 27.09.2020 – Secțiunea i.

41

Cu drept de a formula apel de către cei interesați în termen de 3 zile de la comunicare, care se va depune la Judecătoria Chișineu Criș. Pronunțată prin punerea soluției la dispoziția părților prin mijlocirea grefei instanței, astăzi, 14.10.2020."

Președintele decan de vârstă, roagă pe domnul Teorean Claudiu Dan, să invite, în ordine alfabetică consilierii locali declarați aleși ale căror mandate au fost validate, să depună jurământul:

1. dna. consilier Crișan Ramona depune jurământul și semnează;
2. domnul consilier Hanza Remus Ovidiu depune jurământul și semnează;
3. domnul consilier Igna Ioan depune jurământul și semnează;
4. domnul consilier Mureșan Adrian Marius depune jurământul și semnează;
5. domnul consilier Nădăban Stelian Traian depune jurământul și semnează;
6. domnul consilier Palcu Raul depune jurământul și semnează;
7. domnul consilier Teorean Claudiu Dan depune jurământul și semnează;
8. domnul consilier Teorean Ioan Cornel depune jurământul și semnează;
9. domnul consilier Țapoș Dimitrie Ioan depune jurământul și semnează;
10. domnul consilier Unc Dimitrie depune jurământul și semnează;

Decanul de vârstă dă cuvântul dl. secretar general al comunei Socodor să dea citire încheierii civile nr. 1549 din 13.10.2020 privind validarea primarului.

Secretarul general al comunei Socodor ia cuvântul și dă citire dispozitivului încheierii de validare a primarului comunei Socodor nr. 1549 din 13.10.2020:

„Admite cererea formulată de petentul Biroul Electoral de Circumscripție nr.57 – Comuna Socodor, având ca obiect validare primar, iar pe cale de consecință:

Dispune validarea alegerii domnului Jura Ioan Dimitrie în funcția de primar al comunei Socodor, județ Arad, conform rezultatului alegerilor locale din 27.09.2020.Cu drept de apel în 2 zile de la afișarea prezentei hotărâri la sediul Comunei Socodor, prin grija Secretarului Comunei Socodor. Cererea pentru exercitarea căii de atac se depune la Judecătoria Chișineu Criș. Executorie. Prezenta hotărâre se comunică Prefectului Județului Arad și Scretarului Comunei Socodor. Pronunțată prin punerea soluției la dispoziția părților, prin mijlocirea grefei instanței, astăzi, 13 octombrie 2020."

Decanul de vârstă îl invită pe domnul Jura Ioan Dimitrie, dl. primar ales, să depună jurământul.

Dl. Jura Ioan Dimitrie depune jurământul:

„Subsemnatul Jura Ioan Dimitrie, primar al comunei Socodor, în conformitate cu prevederile art. 117 alin.(1) și art.150 alin.(1) din Ordonanța de Urgență a Guvernului nr. 57/2019 privind Codul administrativ, cu modificările și completările ulterioare, depun în faţa Consiliului local următorul jurământ:

Jur să respect Constituţia şi legile ţării şi să fac, cu bună-credinţă, tot ceea ce stă în puterile şi priceperea mea pentru binele locuitorilor comunei Socodor. Aşa să-mi ajute Dumnezeu!".

Secretarul general îl felicită și îi roagă să spună câteva cuvinte.

Discurs dl. Primar.

Domnul Prefect intervine și urează succes în toate activitățile desfășurate de către noul consiliul și de către domnul primar și îi asigură pe aceștia de tot sprijinul său în realizarea obiectivelor pe care și le propun să le realizeze, în limita competențelor de care dispune.

Domnul Unc Dimitrie, decanul de vârstă, mulțumește domnului primar și precizează că în mapele puse la dispoziție de către dl. secretar general al comunei Socodor, se regăsesc prevederi legale referitoare la regimul incompatibilităților aplicabile aleșilor locali,

precum și formularele declarațiilor de avere și de interese, care trebuie completate și depuse în termen de 30 de zile.

Domnul decan de vârstă declară această ședință închisă.

Președinte, Decan de vârstă,

[redacted]

Consilieri asistenți:

Teorean Claudiu Dan

[redacted]

Palcu Raul

[redacted]

Secretar General,

Crisan Gheorghe

[redacted]

COMUNA SOCODOR

Cod Fiscal: 3519330; comuna Socodor, nr.1, Cod Poştal: 317305, judeţul Arad, Tel.: +4 0257 358 100; Fax. +4 0257 358 112; e-mail: socodor@gmail.com, primaria@socodor.ro; Web: www.socodor.ro

Nr. înregistrare: 3436 din 23 noiembrie 2020

PROCES VERBAL

Încheiat astăzi 23 noiembrie 2020.

Noi Jura Ioan Dimitrie, primarul comunei Socodor şi Crişan Gheorghe secretar al primăriei Socodor, la data de mai sus, am procedat în conformitate cu prevederile art.138 alin.(17) din Ordonanța de Urgență nr.57/2019 privind Codul administrativ, la afişarea la panoul de afişaj al primăriei și pe pagina de internet www.socodor.ro la secțiunea „Procese verbale de ședință" a procesului verbal de la ședința ordinară anterioară.-

Drept pentru care am încheiat prezentul proces verbal conform prevederilor legale.-

PRIMAR

JURA IOAN DIMITRIE

[redacted]

ROMANIA COMUNA SOCODOR C.I.F. 3519330 JUDEȚUL ARAD

SECRETAR

CRISAN GHEORGHE

[redacted]

COMUNA SOCODOR

Cod Fiscal: 3519330; comuna Socodor, nr.1, Cod Poştal: 317305, judeţul Arad, Tel.: +4 0257 358 100; Fax. +4 0257 358 112; e-mail: socodor@gmail.com, primaria@socodor.ro; Web: www.socodor.ro

Nr.3441/23.11.2020

PROIECT DE HOTĂRÂRE

privind aprobarea conţinutului Procesului-verbal al şedinţei de constituire a Consiliului Local al Comunei Socodor, judeţul Arad

Consiliul Local al Comunei Socodor, Judeţul Arad, CIF 3519330, întrunit ÎN ŞEDINŢĂ ORDINARĂ LA DATA DE 27 NOIEMBRIE 2020

Având în vedere,

- Procesul verbal al şedinţei de constituire a Consiliului Local al Comunei Socodor, judeţul Arad din data de 30.10.2020;
- prevederile art. 138 alin.(15), alin.(16) și alin.(17) din Ordonanța de Urgență a Guvernului nr.57/2019 privind Codul administrativ;

În temeiul art.139 alin.(1) și art.196 alin.(1) lit.a) din Ordonanța de Urgență a Guvernului nr.57/2019 privind Codul administrativ,

H O T Ă R Ă Ş T E :

Art.1: Se aprobă conţinutul Procesului-verbal al şedinţei de constituire a Consiliului Local al Comunei Socodor, judeţul Arad, din data de **30 octombrie 2020**, conform anexei care face parte integrantă din prezenta hotărâre.

Art.2: Prezenta hotărâre se comunică la:

-Instituţia Prefectului-Judeţul Arad, Serviciul Juridic şi Contencios Administrativ.

Iniţiatorul proiectului de hotărâre,

Primar,

Jura Ioan Dimitrie

Avizat,

Secretar General,

Crișan Gheorghe

CONSILIUL LOCAL SOCODOR

Cod Fiscal: 3519330; comuna Socodor, nr.1, Cod Poştal: 317305, judeţul Arad, Tel.: +4 0257 358 100; Fax. +4 0257 358 112; e-mail: socodor@gmail.com, primaria@socodor.ro; Web: www.socodor.ro

HOTĂRÂREA nr.91
din 27 noiembrie 2020

privind aprobarea conţinutului Procesului-verbal al şedinţei extraordinare a Consiliului Local Socodor din data de 09 noiembrie 2020

Consiliul Local al Comunei Socodor, Judeţul Arad, CIF 3519330, întrunit ÎN ŞEDINȚĂ ORDINARĂ LA DATA DE 27 NOIEMBRIE 2020

Având în vedere,

- Procesul verbal al şedinţei extraordinare a Consiliului Local Socodor din data de 09.11.2020;
- prevederile art. 138 alin.(15), alin.(16) și alin.(17) din Ordonanța de Urgență a Guvernului nr.57/2019 privind Codul administrativ;

În temeiul art.139 alin.(1) și art.196 alin.(1) lit.a) din Ordonanța de Urgență a Guvernului nr.57/2019 privind Codul administrativ,

Votul exprimat de către cei 11 consilieri prezenţi la şedinţă, din cei 11 în funcţie, din care **toți cei 11 consilieri au votat "pentru"**;

H O T Ă R Ă Ş T E :

Art.1: Se aprobă conţinutul Procesului-verbal al şedinţei extraordinare a Consiliului Local Socodor, județul Arad, din data de **09 noiembrie 2020**, conform anexei care face parte integrantă din prezenta hotărâre.

Art.2: Prezenta hotărâre se comunică la:

-Instituţia Prefectului-Judeţul Arad, Serviciul Juridic şi Contencios Administrativ.

PREŞEDINTE DE ŞEDINŢĂ,

CRIŞAN RAMONA

[redacted]

ROMÂNIA JUDEȚUL ARAD, COMUNA SOCODOR CONSILIUL LOCAL

SECRETAR GENERAL,

CRIŞAN GHEORGHE

[redacted]

CONSILIUL LOCAL SOCODOR

Cod Fiscal: 3519330; comuna Socodor, nr.1, Cod Poştal: 317305, judeţul Arad, Tel.: +4 0257 358 100; Fax. +4 0257 358 112; e-mail: socodor@gmail.com, primaria@socodor.ro; Web: www.socodor.ro

Număr de înregistrare: 3309 din 09 noiembrie 2020

PROCES VERBAL

Încheiat astăzi **09 noiembrie 2020** cu ocazia şedinţei extraordinare a Consiliului Local al Comunei Socodor, judeţul Arad.

Şedinţa consiliului local a fost convocată prin **Dispoziția primarului nr.133** din data de 05 noiembrie 2020.

Şedinţa începe la ora fixată în convocator - ora 14^{00} și **se desfășoară în sala de ședință a Consiliului Local Socodor.**

Din totalul de 10 consilieri în funcţie, sunt prezenţi şi participă la şedință 10 consilieri, după cum urmează: Crişan Ramona, Igna Ioan, Hanza Remus Ovidiu, Unc Dimitrie, Palcu Raul, Teorean Ioan Cornel, Teorean Claudiu Dan, Ţapoş Dimitrie Ioan, Mureşan Adrian Marius și Nădăban Stelian Traian.

Prezent la ședință este și domnul consilier Moț Dănuț, validat de către Judecătoria Chișineu Criș și care urmează să depună jurământul conform art.117 și ale art.119 alin.(6) din OUG 57/2019 privind Codul administrativ.

Nu sunt absenți de la lucrările ședinței extraordinare.

Prezenţa consilierilor în număr de 10, asigură cvorumul necesar desfăşurării ședinţei şi decizia de a adopta hotărâri valide conform prevederilor art.137 din OUG 57/2019 privind Codul administrativ.

La ședinţă participă de drept domnul primar Jura Ioan Dimitrie și secretar Crişan Gheorghe.

Invitați la ședință sunt domnul Păşcuțiu Gheorghe Florin și domnul Cristea Alexandru Valentin, angajați ai Primăriei Socodor.

Ședința este asistată de Președintele Consiliului Județean Arad, domnul Iustin Cionca și de domnul Sergiu Bîlcea, fost Vicepreședinte al Consiliului Județean Arad.

D-nul secretar constată prezența majorității consilierilor la ședință, după apelul nominal și declară şedinţa de consiliu local statutară.

Secretarul general în roagă pe domnul Unc Dimitrie, cel mai în vârstă consilier local și pe cei mai tineri doi consilieri, respectiv pe domnul Teorean Claudiu Dan și pe domnul Palcu Raul să se aşeze la prezidiu, pentru a conduce ședința până la alegerea noului președinte de ședință pentru următoarele 3 luni.

În continuare preşedintele de şedinţă, domnul Unc Dimitrie, decanul de vârstă al consilierilor, prezintă consilierilor

ORDINEA DE ZI

după cum urmează:

1.Depunerea jurământului de către domnul Moț Dănuț, consilier local supleant, validat;

2.Proiect de hotărâre privind alegerea președintelui de ședință pentru următoarele 3 luni;

3.Proiect de hotărâre privind organizarea comisiilor de specialitate ale Consiliului local al comunei Socodor;

4.Proiect de hotărâre privind alegerea viceprimarului comunei Socodor.

Domnul preşedinte consultă plenul și întreabă dacă mai sunt şi alte propuneri pentru completarea ordinii de zi.

47 26

Nu mai sunt alte propuneri.

Nemaifiind alte propuneri vă supun spre aprobare ordinea de zi a şedinţei ordinare.

Nu sunt obiecţii şi se **aprobă în unanimitate** , cu **10 voturi "pentru", toți cei 10 consilieri prezenți la ședință, din totalul de 10 consilieri în funcție,**

HOTĂRÂREA nr.85 privind aprobarea ordinii de zi.

D-nul secretar general, înainte de a se trece la discutarea punctelor de pe ordinea de zi prezintă consilierilor cvorumul necesar votării fiecărei hotărâri, în parte, conform art.139 din OUG 57/2019 privind Codul administrativ.

Consilierii, iau cunoștință de acest aspect în vederea respectării cvorumului stabilit de legislația în vigoare și prezentat de către secretarul general.

În continuare se trece la discutarea punctelor de pe ordinea de zi.

Punctul 1

Punctul nr.1 înscris pe ordinea de zi, cu privire la depunerea jurământului de către domnul **Moț Dănuț**, consilier local supleant, validat în data de 03.11.2020 de către Judecătoria Chișineu Criș.

Se dă cuvântul domnului secretar pentru a da citire dispozitivului Încheierii nr.1755/ 03.11.2020 a Judecătoriei Chișineu Criș pronunțată în dosarul nr.2176/210/ 2020/ a2:

„Validează mandatul consilierului local supleant la alegerile locale din data de 27.09.2020 pentru Consiliul Local al comunei Socodor, pentru candidatul MOȚ DĂNUȚ - Partidul Național Liberal. Cu drept de a formula apel, în termen de 3 zile de la comunicare. Cererea de apel se depune la Judecătoria Chișineu Criș. Pronunțată prin punerea soluției la dispoziția părților prin mijlocirea grefei instanței, astăzi, 3 noiembrie 2020."

Domnul Unc Dimitrie, președinte decan de vârstă, îl invită pe domnul Moț Dănuț să depună jurământul.

Domnul Moț Dănuț depune jurământul și semnează.

Odată cu depunerea jurământului de către domnul Moș Dănuț, Consiliul Local Socodor are numărul maxim de consilieri, număr stabilit conform prevederilor art.112 din OUG 57/2019 și prin Ordin al Prefectului Județului Arad, respectiv 11 consilieri locali.

Punctul 2

Se trece la punctul 2, Proiect de hotărâre privind alegerea președintelui de ședință pentru următoarele 3 luni.

Se prezintă proiectul de hotărâre întocmit în acest sens de către domnul primar Jura Ioan Dimitrie, în calitate de inițiator.

În continuare președintele decan de vârstă solicită consilierilor locali să propună președintele de ședință pentru următoarele 3 luni.

Domnul Unc Dimitrie o propune pe doamna Crișan Ramona.

Nu mai sunt alte propuneri.

Preşedintele decan de vârstă supune la vot acesta propunere care se aprobă **cu 11 voturi „pentru", vot exprimat de către toți cei 11 consilieri prezenți la ședință, din totalul de 11 consilieri în funcție, fiind astfel adoptată:**

HOTĂRÂREA nr. 86 privind alegerea doamnei Crișan Ramona președinte de ședință pentru următoarele 3 luni.

Punctul 3

Proiect de hotărâre privind organizarea comisiilor de specialitate ale Consiliului local al comunei Socodor.

Se dă cuvântul domnului secretar. Se prezintă de către acesta raportul de specialitate înregistrat cu nr.3203/05.11.2020, întocmit de către domnul Crișan Gheorghe, secretar general al comunei Socodor.

48 21

Se aprobă organizarea la nivelul Consiliului local al Comunei Socodor a unui număr de **3 comisii de specialitate** în domeniile, respectiv **comisia nr.1**: Comisia pentru programe de dezvoltare economico–socială, buget-finanţe, administrarea domeniului public şi privat al comunei, agricultură, gospodărie comunală, protecţia mediului, servicii şi comerţ, **comisia nr.2**: Comisia pentru învățământ, sănătate, cultură, protecţia socială, activităţi sportive şi de agrement și **comisia nr.3**: Comisia pentru administrație publică locală, juridică, apărarea ordinii și liniști publice, a drepturilor cetățenilor.

Potrivit rezultatelor constatate la alegerile locale care au avut loc la data de 27.09.2020, din totalul de 11 mandate de consilier, PNL a obținut 9 mandate (81,82%) și PSD a obținut 2 mandate (18,18%). Astfel, se propune ca din cele trei comisii să facă parte minim un consilier de la fiecare formațiune politică.

Se propune componența nominală a **comisiei nr.1**, Comisia pentru programe de dezvoltare economico–socială, buget-finanţe, administrarea domeniului public şi privat al comunei, agricultură, gospodărie comunală, protecţia mediului, servicii şi comerţ, după cum urmează: Unc Dimitrie, Palcu Raul, Teorean Claudiu Dan, Moț Dănuț și Hanza Remus Ovidiu, **comisia nr.2**, Comisia pentru învățământ, sănătate, cultură, protecţia socială, activităţi sportive şi de agrement, după cum urmează: Crișan Ramona, Teorean Ioan Cornel și Mureșan Adrian Marius și **comisia nr.3**, Comisia pentru administrație publică locală, juridică, apărarea ordinii și liniști publice, a drepturilor cetățenilor, după cum urmează: Mureșan Adrian Marius, Țapoș Dimitrie Ioan și Nădăban Stelian Traian.

Atribuţiile, sarcinile şi funcţionarea comisiilor sunt cele stabilite de Consiliul local, prin Regulamentul de organizare şi funcţionare.

Se prezintă proiectul de hotărâre întocmit în acest sens de către domnul primar Jura Ioan Dimitrie, în calitate de inițiator.

Doamna preşedinte consultă plenul dacă mai sunt şi alte observaţii sau dacă mai sunt solicitate clarificări pentru proiectul de hotărâre.

Nu mai sunt alte clarificări și nici alte propuneri.

Nefiind alte discuţii se încheie acest punct.

Preşedintele de şedinţă supune la vot acest proiect de hotărâre care se aprobă cu **11 voturi "pentru", vot exprimat de către toți cei 11 consilieri prezenți la ședință, din totalul de 11 consilieri în funcție, fiind astfel adoptată:**

HOTĂRÂREA nr. 87 privind organizarea comisiilor de specialitate ale Consiliului Local Socodor.

Punctul 4

Proiect de hotărâre privind alegerea viceprimarului comunei Socodor.

Se dă cuvântul domnului primar. Se prezintă de către acesta raportul de specialitate înregistrat la Primăria Comunei Socodor sub nr.3306 din 05.11.2020 întocmit de către secretarul comunei Socodor, domnul Crișan Gheorghe.

Doamna președinte solicită secretarului general să prezinte procedura de alegere a viceprimarului.

Domnul secretar general: conform prevederilor art.152 din OUG 57/2019 privind Codul administrativ și potrivit Regulamentul de organizare și funcționare al Consiliului Local al comunei Socodor, județul Arad, cap. II, secțiunea a 2-a – alegerea viceprimarului: *„Viceprimarul este ales, prin vot secret, cu majoritate absolută, din rândul membrilor consiliului local, la propunerea primarului sau a consilierilor locali. Exercitarea votului se face pe baza de buletine de vot. Alegerea viceprimarului se realizează prin hotărâre a consiliului local".*

Doamna Crișan Ramona, președinte de ședință, solicită domnului primar Jura Ioan

49 22

Dimitrie și consilierilor locali să facă propuneri pentru funcția de viceprimar al comunei Socodor.

Domnul primar Jura Ioan Dimitrie propune pentru funcția de viceprimar pe domnul consilier **Teorean Ioan Cornel**.

Președintele de ședință solicită alte propuneri pentru funcția de viceprimar, din partea consilierilor locali.

Nu mai sunt alte propuneri.

Secretarul general înmânează buletinele de vot președintelui de ședință, care invită consilierii locali, în ordine alfabetică să voteze.

Președintele de ședință, împreună cu secretarul general numără voturile , constatând un număr de **11 voturi „pentru".**

Președintele de ședință anunță rezultatul votului: în unanimitate, cu 11 voturi "pentru", toți cei 11 consilieri prezenți la ședință, din totalul de 11 consilieri în funcție, au votat alegerea domnului Teorean Ioan Cornel în funcția de viceprimar, fiind astfel adoptată,

HOTĂRÂREA nr.88 privind alegerea domnului Teorean Ioan Cornel în funcția de viceprimar al comunei Socodor.

Doamna preşedinte întreabă consilierii și pe domnul primar, dacă pe lângă punctele discutate doresc să prezinte alte probleme legate de comuna Socodor.

Domnul primar intervine și mulțumește membrilor consiliului local pentru votul în urma căruia a fost ales domnul viceprimar Teorean Ioan Cornel.Mulțumește în mod deosebit pentru participarea la ședință domnului Președinte al Consiliului Județean Arad, Iustin Cionca și domnului Sergiu Bîlcea și îi roagă, dacă doresc, să spună câteva cuvinte.

Domnul Sergiu Bîlcea, prezintă câteva din proiecte Consiliului Județean Arad, proiecte care vor contribui la îmbunătățirea infrastructurii rutiere de pe raza administrativă a comunei Socodor, respectiv modernizarea DJ 709B Socodor-Sânmartin, a DJ 792 Socodor-Nădab, care vor fi modernizare cu finanțare europeană prin Programul Interreg VA România-Ungaria, precum și despre Drumul Expres Arad-Oradea, care va trece și pe raza administrativă a comunei Socodor, investiții care vor crea pe lângă o legătură mult mai rapidă și sigură între Comuna Socodor și Municipiul Arad și o dezvoltare a zonei prin realizarea de investiții de către potențiali investitori. Urează succes tuturor consilierilor locali, primarului și viceprimarului în dificila activitate pe care o vor desfășura în mandatul 2020-2024.

Domnul primar îi mulțumește domnului Sergiu Bîlcea pentru faptul că a ales astăzi, 09 noiembrie 2020, să fie alături de noi și pentru eforturile depuse de domnia sa în calitate de vicepreședinte al Consiliului Județean Arad în dezvoltarea Județului Arad.

Domnul Iustin Cionca, Președintele Consiliului Județean Arad: *„Am ținut, în mod deosebit, să fiu astăzi alături de dumneavoastră, deoarece aici, la dumneavoastră în localitate, subsemnatul, la alegerile locale desfășurate în data de 27.09.2020 am obținut cel mai mare procent. Doresc să vă mulțumesc personal pentru votul primit de la dumneavoastră și să vă asigur că, așa cum și în mandatul trecut am sprijinit proiectele derulate în comunitatea dumneavoastră , în mandatul actual voi continua să cofinanțez proiectele care se vor implementa în comuna Socodor. Doresc să vă urez succes în activitatea dumneavoastră și să aveți parte de cât mai multe realizări".*

Domnul primar mulțumește domnului Președinte Iustin Cionca pentru cuvintele frumoase și arată că viitoarele proiecte ale Comunei Socodor vor putea pute fi implementate cu sprijinul administrației județene și implicit al domnului Președinte Iustin Cionca.

50 23

Nemaifiind alte luări de cuvânt președintele de ședință, doamna Crișan Ramona, mulțumește domnului Iustin Cionca și domnului Sergiu Bîlcea pentru că au ales astăzi să fie alături de Comuna Socodor și declară închise lucrările ședinței extraordinare. Urmează ca întreaga asistență să participe la realizarea unei poze de grup.

PREŞEDINTE DE ŞEDINTĂ
CONSILIER
CRISAN RAMONA

ROMÂNIA JUDEȚUL ARAD COMUNA SOCODOR CONSILIUL LOCAL

CONTRASEMNEAZĂ
SECRETAR GENERAL
CRISAN GHEORGHE

51/24

COMUNA SOCODOR

Cod Fiscal: 3519330; comuna Socodor, nr.1, Cod Poştal: 317305, judeţul Arad, Tel.: +4 0257 358 100; Fax. +4 0257 358 112; e-mail: socodor@gmail.com, primaria@socodor.ro; Web: www.socodor.ro

Nr. înregistrare: 3436 din 23 noiembrie 2020

PROCES VERBAL

Încheiat astăzi 23 noiembrie 2020.

Noi Jura Ioan Dimitrie, primarul comunei Socodor şi Crişan Gheorghe secretar al primăriei Socodor, la data de mai sus, am procedat în conformitate cu prevederile art.138 alin.(17) din Ordonanța de Urgență nr.57/2019 privind Codul administrativ, la afişarea la panoul de afişaj al primăriei și pe pagina de internet www.socodor.ro la secțiunea „Procese verbale de ședință" a procesului verbal de la ședința ordinară anterioară.-

Drept pentru care am încheiat prezentul proces verbal conform prevederilor legale.-

PRIMAR

JURA IOAN DIMITRIE

[redacted]

ROMANIA COMUNA SOCODOR C.I.F. 3519330 JUDEȚUL ARAD

SECRETAR

CRISAN GHEORGHE

[redacted]

COMUNA SOCODOR

Cod Fiscal: 3519330; comuna Socodor, nr.1, Cod Poştal: 317305, judeţul Arad, Tel.: +4 0257 358 100; Fax. +4 0257 358 112; e-mail: socodor@gmail.com, primaria@socodor.ro; Web: www.socodor.ro

Nr.3442/23.11.2020

PROIECT DE HOTĂRÂRE

privind aprobarea conţinutului Procesului-verbal al şedinţei extraordinare a Consiliului Local Socodor din data de 09 noiembrie 2020

Consiliul Local al Comunei Socodor, Judeţul Arad, CIF 3519330, întrunit ÎN ŞEDINȚĂ ORDINARĂ LA DATA DE 27 NOIEMBRIE 2020

Având în vedere,

- Procesul verbal al şedinţei extraordinare a Consiliului Local Socodor din data de 09.11.2020;

- prevederile art. 138 alin.(15), alin.(16) și alin.(17) din Ordonanța de Urgență a Guvernului nr.57/2019 privind Codul administrativ;

În temeiul art.139 alin.(1) și art.196 alin.(1) lit.a) din Ordonanța de Urgență a Guvernului nr.57/2019 privind Codul administrativ,

H O T Ă R Ă Ş T E :

Art.1: Se aprobă conţinutul Procesului-verbal al şedinţei extraordinare a Consiliului Local Socodor, județul Arad, din data de **09 noiembrie 2020**, conform anexei care face parte integrantă din prezenta hotărâre.

Art.2: Prezenta hotărâre se comunică la:

-Instituţia Prefectului-Judeţul Arad, Serviciul Juridic şi Contencios Administrativ.

Iniţiatorul proiectului de hotărâre,

Primar,

Iura Ioan Dimitrie

Avizat,

Secretar General,

Crişan Gheorghe

CONSILIUL LOCAL SOCODOR

Cod Fiscal: 3519330; comuna Socodor, nr.1, Cod Poştal: 317305, judeţul Arad, Tel.: +4 0257 358 100; Fax. +4 0257 358 112; e-mail: socodor@gmail.com, primaria@socodor.ro; Web: www.socodor.ro

HOTĂRÂREA nr.92 din 27.11.2020

privind aprobarea Ordinii de zi a şedinţei ordinare din data de 27.11.2020

CONSILIUL LOCAL AL COMUNEI SOCODOR
ÎNTRUNIT ÎN ŞEDINŢA ORDINARĂ DIN DATA DE 27 NOIEMBRIE 2020

Luând act de Ordinea de zi cuprinsă în Dispoziția primarului de convocare a şedinţei numărul 146/23.11.2020;

- prevederile art. 135 alin. (1), alin.(2), alin.(3), alin(4), alin.(7) și alin.(8) din Ordonanța de Urgență a Guvernului nr.57/2019 privind Codul administrativ;

În temeiul art.139 alin.(1) și art.196 alin.(1) lit.a) din Ordonanța de Urgență a Guvernului nr.57/2019 privind Codul administrativ,

Votul exprimat de către cei 11 consilieri prezenţi la şedinţă, din cei 11 în funcţie, din care toți cei **11 consilieri prezenți au votat "pentru",**

HOTĂRĂŞTE:

1.Proiect de hotărâre privind aprobarea conținutului Procesului-verbal al ședinței ordinare din data de 30 septembrie 2020;
Inițiator proiect: primar Jura Ioan Dimitrie;
2. Proiect de hotărâre privind aprobarea conținutului Procesului-verbal al ședinței privind ceremonia de constituire a Consiliului Local Socodor din data de 30 octombrie 2020;
Inițiator proiect: primar Jura Ioan Dimitrie;
3. Proiect de hotărâre privind aprobarea conținutului Procesului-verbal al ședinței extraordinare din data 09 noiembrie 2020;
Inițiator proiect: primar Jura Ioan Dimitrie;
4. Proiect de hotărâre privind aprobarea bugetului local rectificat în luna noiembrie 2020;
Inițiator proiect: primar Jura Ioan Dimitrie;
5. Proiect de hotărâre privind stabilirea numărului și a cuantumului burselor de ajutor social și a burselor de merit ce pot fi acordate de Școala Gimnazială „Iustin Marșieu" în anul școlar 2020-2021;
Inițiator proiect: primar Jura Ioan Dimitrie;
6. Proiect de hotărâre privind aprobarea proiectului „Învățământ on-line la Școala Gimnazială „Iustin Marșieu" Socodor, județul Arad";
Inițiator proiect: primar Jura Ioan Dimitrie;
7. Proiect de hotărâre privind aprobarea indicatorilor tehnico-economici pentru proiectul „Îmbunătățire structură rutieră a DA7, comuna Socodor, județul Arad", faza DALI.
Inițiator proiect: primar Jura Ioan Dimitrie;
8. Proiect de hotărâre privind aprobare taxei de salubritate pentru colectare, transportul și depozitarea deșeurilor, inclusiv colectarea selectivă, începând cu data de 01.01.2021;

54

Inițiator proiect: primar Jura Ioan Dimitrie;

9. Proiect de hotărâre privind aprobarea execuției bugetare la 30.09.2020;

Inițiator proiect: primar Jura Ioan Dimitrie;

10. Proiect de hotărâre privind aprobarea acordării unui sprijin financiar de la bugetul local pentru unitățile de cult pentru anul 2020;

Inițiator proiect: primar Jura Ioan Dimitrie;

11. Diverse.

1.**Punctul 1 suplimentar:**Proiect de hotărâre privind completarea componenței nominale a Comisiei nr.3 din cadrul Consiliului Local Socodor, Comisia pentru administrație publică locală, juridică, apărarea ordinii și liniștii publice, a drepturilor cetățenilor.

2.**Punctul 2 suplimentar:**Proiect de hotărâre privind desemnarea reprezentantului în Consiliul de Administrație al Școlii Gimnaziale "Iustin Marșieu" Socodor din partea Consiliului Local Socodor;

3. **Punctul 3 suplimentar:**Proiect de hotărâre privind aprobarea tarifelor distincte pentru fracțiile de deșeuri biodegradabile și reciclabile la intrarea în Staţia de transfer din Chişineu-Criş;

PREŞEDINTE DE ŞEDINŢĂ,
CONSILIER
CRIŞAN RAMONA

ROMÂNIA JUDEȚUL ARAD, COMUNA SOCODOR CONSILIUL LOCAL

CONTRASEMNEAZĂ,
SECRETAR GENERAL
CRIŞAN GHEORGHE

CONSILIUL LOCAL SOCODOR

Cod Fiscal: 3519330; comuna Socodor, nr.1, Cod Poştal: 317305, judeţul Arad, Tel.: +4 0257 358 100; Fax. +4 0257 358 112; e-mail: socodor@gmail.com, primaria@socodor.ro; Web: www.socodor.ro

Număr de înregistrare: 3523 din 27 noiembrie 2020

PROCES VERBAL

Încheiat astăzi **27 noiembrie 2020** cu ocazia şedinţei ordinare a Consiliului Local al Comunei Socodor, judeţul Arad.

Şedinţa consiliului local a fost convocată prin **Dispoziţia primarului nr.146** din data de 23 noiembrie 2020.

Şedinţa începe la ora fixată în convocator - ora 10^{00} şi **se desfăşoară în sala de şedinţă a Consiliului Local Socodor.**

Din totalul de 11 consilieri în funcţie, sunt prezenţi şi participă la şedinţă 11 consilieri, după cum urmează: Crişan Ramona, Igna Ioan, Hanza Remus Ovidiu, Unc Dimitrie, Palcu Raul, Teorean Ioan Cornel, Teorean Claudiu Dan, Ţapoş Dimitrie Ioan, Moţ Dănuţ, Mureşan Adrian Marius şi Nădăban Stelian Traian.

Nu sunt absenţi.

Prezenţa consilierilor în număr de 11, asigură cvorumul necesar desfăşurării şedinţei şi decizia de a adopta hotărâri valide conform prevederilor art.137 din OUG 57/2019 privind Codul administrativ.

La şedinţă participă de drept domnul primar Jura Ioan Dimitrie şi secretar Crişan Gheorghe.

Invitaţi la şedinţă sunt doamna Ilieşi Brigitta Claudia, doamna Pantea Nicoleta şi domnul Boţoc Cătălin Adrian, angajaţi ai Primăriei Socodor.

Din comună nu participă cetăţeni.

D-nul secretar, constatând prezenţa majorităţii consilierilor la şedinţă, după apelul nominal, declară şedinţa de consiliu local statutară.

Secretarul general prezintă consilierilor locali Procesul-verbal al şedinţei ordinare din data de 25 septembrie 2020 şi solicită consilierilor să prezinte, în vederea consemnării, eventualele discuţii pe marginea lui.

Secretarul general al UAT întreabă membrii consiliului dacă, în urma studierii Procesului-verbal de la şedinţa ordinară din 25.09.2020, sunt discuţii pe marginea acestuia.

Nefiind discuţii cu referire la conţinutul procesului-verbal de la şedinţa ordinară din 25 septembrie 2020,

Se adoptă astfel:

HOTĂRÂREA nr.89 privind aprobarea Procesului-verbal de la şedinţa ordinară din 25 septembrie 2020, în unanimitate de voturi (11 consilieri prezenţi la şedinţă din totalul de 11 consilieri).

Secretarul general prezintă consilierilor locali Procesul-verbal de la şedinţa de constituire a Consiliului Local Socodor din data de 30 octombrie 2020 şi solicită consilierilor să prezinte observaţii în vederea consemnării eventualelor discuţii pe marginea lui.

Secretarul general al UAT întreabă membrii consiliului dacă în urma studierii Procesului-verbal de la şedinţa de constituire sunt discuţii pe marginea acestuia.

Nefiind discuţii cu referire la conţinutul Procesului-verbal de la şedinţa de constituire din 30 octombrie 2020,

Se adoptă astfel:

HOTĂRÂREA nr.90 privind aprobarea conţinutului Procesului-verbal al şedinţei de

56

constituire a Consiliului Local al Comunei Socodor, județul Arad, în unanimitate de voturi (11 consilieri prezenți la ședință din totalul de 11 consilieri).

Secretarul general prezintă consilierilor locali Procesul-verbal al şedinţei extraordinare din data de 09 noiembrie 2020 şi solicită consilierilor să prezinte, în vederea consemnării, eventualele discuţii pe marginea lui.

Secretarul general al UAT întreabă membrii consiliului dacă în urma studierii Procesului-verbal de la ședința extraordinară din 09.11.2020 sunt discuţii pe marginea acestuia.

Nefiind discuții cu referire la conținutul Procesului-verbal de la şedinţa extraordinară din 09 noiembrie 2020,

Se adoptă astfel:

HOTĂRÂREA nr.91 privind aprobarea Procesului-verbal de la şedinţa extraordinară din 09 noiembrie 2020, în unanimitate de voturi (11 consilieri prezenți la ședință din totalul de 11 consilieri).

În continuare preşedintele de şedinţă, doamna Crișan Ramona, prezintă consilierilor

ORDINEA DE ZI

după cum urmează:

1.Proiect de hotărâre privind aprobarea conținutului Procesului-verbal al ședinței ordinare din data de 30 septembrie 2020;

2. Proiect de hotărâre privind aprobarea conținutului Procesului-verbal al ședinței privind ceremonia de constituire a Consiliului Local Socodor din data de 30 octombrie 2020;

3. Proiect de hotărâre privind aprobarea conținutului Procesului-verbal al ședinței extraordinare din data 09 noiembrie 2020;

4. Proiect de hotărâre privind aprobarea bugetului local rectificat în luna noiembrie 2020;

5. Proiect de hotărâre privind stabilirea numărului și a cuantumului burselor de ajutor social și a burselor de merit ce pot fi acordate de Școala Gimnazială „Iustin Marșieu" în anul școlar 2020-2021;

6. Proiect de hotărâre privind aprobarea proiectului „Învățământ on-line la Școala Gimnazială „Iustin Marșieu" Socodor, județul Arad";

7. Proiect de hotărâre privind aprobarea indicatorilor tehnico-economici pentru proiectul „Îmbunătățire structură rutieră a DA7, comuna Socodor, județul Arad", faza DALI.

8. Proiect de hotărâre privind aprobare taxei de salubritate pentru colectarea, transportul și depozitarea deșeurilor, inclusiv colectarea selectivă, începând cu data de 01.01.2021;

9. Proiect de hotărâre privind aprobarea execuției bugetare la 30.09.2020;

10. Proiect de hotărâre privind aprobarea acordării unui sprijin financiar de la bugetul local pentru unitățile de cult pentru anul 2020;

11. Diverse.

Doamna preşedinte consultă plenul și întreabă dacă mai sunt şi alte propuneri pentru completarea ordinii de zi.

Intervine domnul primar Jura Ioan Dimitrie și propune suplimentarea ordinii de zi a ședinței ordinare cu încă trei puncte, după cum urmează:

1.**Punctul 1 suplimentar:**Proiect de hotărâre privind completarea componenței nominale a Comisiei nr.3 din cadrul Consiliului Local Socodor, Comisia pentru administrație publică locală, juridică, apărarea ordinii și liniștii publice, a drepturilor cetățenilor;

57

2.**Punctul 2 suplimentar:**Proiect de hotărâre privind desemnarea reprezentantului în Consiliul de Administrație al Școlii Gimnaziale "Iustin Marșieu" Socodor din partea Consiliului Local Socodor;

3.**Punctul 3 suplimentar:**Proiect de hotărâre privind aprobarea tarifelor distincte pentru fracțiile de deșeuri biodegradabile și reciclabile la intrarea în Staţia de transfer din Chişineu-Criş;

Doamna preşedinte consultă plenul și întreabă dacă mai sunt şi alte propuneri pentru completarea ordinii de zi.

Nu mai sunt alte propuneri.

Nemaifiind alte propuneri vă supun spre aprobare ordinea de zi a şedinţei ordinare.

Nu sunt obiecţii şi se **aprobă în unanimitate** , cu **11 voturi "pentru", toți cei 11 consilieri prezenți la ședință, din totalul de 11 consilieri în funcție,**

HOTĂRÂREA nr.92 privind aprobarea ordinii de zi.

D-nul secretar general, înainte de a se trece la discutarea punctelor de pe ordinea de zi prezintă consilierilor cvorumul necesar votării fiecărei hotărâri, în parte, conform art.139 din OUG 57/2019 privind Codul administrativ.

Consilierii, iau cunoștință de acest aspect în vederea respectării cvorumului stabilit de legislația în vigoare și prezentat de către secretarul general.

În continuare se trece la discutarea punctelor de pe ordinea de zi.

Punctul 4

Proiect de hotărâre privind aprobarea bugetului local rectificat în luna noiembrie 2020, ținând cont că punctul 1 înscris pe ordinea de zi a fost aprobat prin adoptarea Hotărârii nr.89, punctul 2 înscris pe ordinea de zi a fost aprobat prin adoptarea Hotărârii nr.90 și punctul 3 înscris pe ordinea de zi a fost aprobat prin adoptarea Hotărârii nr.91.

Se dă cuvântul domnului primar. Se prezintă de către acesta raportul de specialitate înregistrat cu nr.3385/18.11.2020, întocmit de către doamna Tîlmaciu Nela Daniela, inspector de specialitate în cadrul Compartimentului Financiar-contabil, impozite și taxe din cadrul aparatului de specialitate al primarului comunei Socodor. Bugetul local **se diminuează** la venituri și cheltuieli cu suma de **8.357 mii lei**, sumă provenită, în principal, din reducerea cheltuielilor de la secțiunea de dezvoltare, respectiv de la obiectivul „Construire școală cu clasele I-VIII, comuna Socodor, județul Arad" și de la obiectivul „Reabilitare și extindere sistem de alimentare cu apă și extindere canalizare în comuna Socodor, județul Arad". Sumele cu care se va diminua bugetul local vor fi prevăzute în bugetul anului 2021.Sunt prezentate detaliat toate modificările, respectiv diminuările și alocările suplimentare pe unele linii bugetare, în cadrul unui capitol bugetar precum și între capitole bugetare.

Se prezintă raportul comisiei de specialitate nr.1, care avizează favorabil proiectul de hotărâre de către domnul Unc Dimitrie, președintele comisiei, raportul comisiei de specialitate nr.2, care avizează favorabil proiectul de hotărâre de către doamna Crișan Ramona, președintele comisiei și raportul comisiei de specialitate nr.3, care avizează favorabil proiectul de hotărâre de către domnul Mureșan Adrian Marius, președintele comisiei.

Doamna preşedinte consultă plenul dacă mai sunt şi alte observaţii sau dacă mai sunt solicitate clarificări pentru proiectul de hotărâre.

Nu mai sunt alte clarificări și nici alte propuneri.

Nefiind alte discuţii se încheie acest punct.

Preşedintele de şedinţă supune la vot acesta propunere care se aprobă **cu 11 voturi „pentru", toți cei 11 consilieri prezenți la ședință, din totalul de 11 consilieri în funcție, fiind astfel adoptată:**

HOTĂRÂREA nr. 93 privind aprobarea bugetului local rectificat în luna noiembrie 2020 al Comunei Socodor.

Punctul 5

Proiect de hotărâre privind stabilirea numărului și a cuantumului burselor de ajutor social și a burselor de merit ce pot fi acordate de Școala Gimnazială „Iustin Marșieu" în anul școlar 2020-2021.

Se dă cuvântul domnului primar. Se prezintă de către acesta raportul de specialitate înregistrat la Primăria Comunei Socodor sub nr.3445 din 23.11.2020 întocmit de către doamna Ilieși Brigitta Claudia, inspector de specialitate în cadrul Compartimentului Financiar-contabil, impozite și taxe din cadrul aparatului de specialitate al primarului comunei Socodor.

Se prezintă adresa nr.3425/23.11.2020 a Școlii Gimnaziale „Iustin Marșieu" Socodor prin care se solicită aprobarea cuantumului minim al burselor sociale și de merit precum și numărul de beneficiari. Cuantumul lunar pentru bursa socială sau de merit este de **50 lei/ lună**, iar numărul de burse sociale este propus pentru **40 de beneficiari** și a burselor de merit pentru **27 de beneficiari**.

Se prezintă proiectul de hotărâre întocmit în acest sens de către domnul primar Jura Ioan Dimitrie, în calitate de inițiator.

Se prezintă raportul comisiei de specialitate nr.1, care avizează favorabil proiectul de hotărâre de către domnul Unc Dimitrie, președintele comisiei, raportul comisiei de specialitate nr.2, care avizează favorabil proiectul de hotărâre de către doamna Crișan Ramona, președintele comisiei și raportul comisiei de specialitate nr.3, care avizează favorabil proiectul de hotărâre de către domnul Mureșan Adrian Marius, președintele comisiei.

Doamna preşedinte consultă plenul dacă mai sunt şi alte observaţii sau dacă mai sunt solicitate clarificări pentru proiectul de hotărâre.

Nu mai sunt alte clarificări și nici alte propuneri.

Nefiind alte discuţii se încheie acest punct.

Preşedintele de şedinţă supune la vot acest proiect de hotărâre care se aprobă cu **11 voturi "pentru", toți cei 11 consilieri prezenți la ședință, din totalul de 11 consilieri în funcție, fiind astfel adoptată:**

HOTĂRÂREA nr. 94 privind stabilirea numărului și a cuantumului burselor de ajutor social și a burselor de merit ce pot fi acordate de Școala Gimnazială „Iustin Marșieu" în anul școlar 2020-2021.

Punctul 6

Proiect de hotărâre privind aprobarea proiectului „Învățământ on-line la Școala Gimnazială „Iustin Marșieu" Socodor, județul Arad".

Se dă cuvântul domnului primar. Se prezintă de către acesta raportul de specialitate înregistrat la Primăria Comunei Socodor sub nr.3448 din 23.11.2020 întocmit de către doamna Ilieși Brigitta Claudia, inspector de specialitate în cadrul Compartimentului Financiar-contabil, impozite și taxe din cadrul aparatului de specialitate al primarului comunei Socodor și de către domnul Crișan Gheorghe, secretar general al comunei Socodor.

Domnul Crișan Gheorghe prezintă situația cu privire la dotarea de care dispune Școala Socodor pentru desfășurarea învățământului în sistem on-line. Sunt prezentate dotările necesare pentru următoarea perioadă, precum și posibilitățile de achiziție a acestora prin scrierea unei cereri de finanțare nerambursabilă, în cadrul apelului de proiecte finanțat prin Programului Operaţional Competitivitate, Axa prioritară 2 - Tehnologia Informaţiei şi Comunicaţiilor (TIC) pentru o economie digitală competitivă, Prioritatea de investiții 2c. - Consolidarea aplicaţiilor TIC pentru e-guvernare, e-învăţare, e-incluziune, e-cultură, e-sănătate, Obiectiv Specific OS 2.4 - Creşterea gradului de utilizare a Internetului, Acţiunea

2.3.3 – Îmbunătățirea conținutului digital și a infrastructurii TIC sistemice în domeniul e-educație, e-incluziune, e-sănătate și e-cultură – SECȚIUNEA E-EDUCAȚIE, Apelul 2. Se propune achiziția unui număr de **19 laptopuri, 2 camera web, 9 table interactive, 19 tablete grafice și 17 tablete** distribuire la elevi care vor avea abonament la internet pentru minim 24 luni. Valoarea totală a proiectului „Învățământ on-line la Școala Gimnazială „Iustin Marșieu" Socodor, județul Arad", este de **200.898 lei**, cu T.V.A. inclus, din care cheltuieli cu dotările din proiect în sumă de 198.568 lei cu TVA inclus și cheltuieli de informare şi publicitate în sumă de 2.330 lei cu TVA inclus. Contribuţia proprie în proiect a Comunei Socodor este în valoare de **4.017,96 lei** cu T.V.A. inclus, reprezentând contribuţia de 2% din valoarea eligibilă a proiectului în cuantum de 200.898 lei, inclusiv TVA. Echipa de implementare a proiectului va fi stabilită prin dispoziție de către primarul comunei Socodor.
stabilirea numărului și a cuantumului burselor de ajutor social și a burselor de merit ce pot fi acordate de Școala Gimnazială „Iustin Marșieu" în anul școlar 2020-2021.

Se prezintă proiectul de hotărâre întocmit în acest sens de către domnul primar Jura Ioan Dimitrie, în calitate de inițiator.

Se prezintă raportul comisiei de specialitate nr.1, care avizează favorabil proiectul de hotărâre de către domnul Unc Dimitrie, președintele comisiei, raportul comisiei de specialitate nr.2, care avizează favorabil proiectul de hotărâre de către doamna Crișan Ramona, președintele comisiei și raportul comisiei de specialitate nr.3, care avizează favorabil proiectul de hotărâre de către domnul Mureșan Adrian Marius, președintele comisiei.

Doamna preşedinte consultă plenul dacă mai sunt şi alte observaţii sau dacă mai sunt solicitate clarificări pentru proiectul de hotărâre.

Nu mai sunt alte clarificări și nici alte propuneri.

Nefiind alte discuţii se încheie acest punct.

Preşedintele de şedinţă supune la vot acest proiect de hotărâre care se aprobă cu **11 voturi "pentru", toți cei 11 consilieri prezenți la ședință, din totalul de 11 consilieri în funcție, fiind astfel adoptată:**

HOTĂRÂREA nr. 95 privind aprobarea proiectului „Învățământ on-line la Școala Gimnazială „Iustin Marșieu" Socodor, județul Arad".

Punctul 7

Proiect de hotărâre privind aprobarea indicatorilor tehnico-economici pentru proiectul „Îmbunătățire structură rutieră a DA7, comuna Socodor, județul Arad", faza DALI.

Se dă cuvântul domnului primar. Se prezintă de către acesta raportul de specialitate înregistrat la Primăria Comunei Socodor sub nr.3541 din 23.11.2020 întocmit de către doamna Ilieși Brigitta Claudia, inspector de specialitate în cadrul Compartimentului Financiar-contabil, impozite și taxe din cadrul aparatului de specialitate al primarului comunei Socodor și de către domnul Heinzl Carol Marcel, referent în cadrul Compartimentului Urbanism .

Sunt prezentați indicatorii propuși a se realiza în cadrul proiectul **„Îmbunătățire structură rutieră a DA7, comuna Socodor, județul Arad"**. Lungimea DA7, denumit popular „Drumul ciobanilor" este de 1.846 m, lățimea carosabilului este de 4m, lățime platformă de 5m, acostamente 2*0,50 m și 6 stații de încrucișare. Structura rutieră este de 4,0 cm beton asfaltic B.A.16, de 6,0 cm beton asfaltic deschis B.A.D. 22,4 și reprofilare cu adaos de piatră spartă. Devizul general al investiției este de **853.168 lei** la care se adaugă TVA în sumă de **159.928 lei**. Suma eligibilă în cadrul contractului de finanțare este de **493.840,28 lei** la care se adaugă TVA în sumă de **93.329,20 lei**, iar contribuția de la bugetul local este de **359.327,72 lei** la care adaugă TVA în sumă de **66.598,80 lei**.

Se prezintă proiectul de hotărâre întocmit în acest sens de către domnul primar Jura Ioan Dimitrie, în calitate de inițiator.

Se prezintă raportul comisiei de specialitate nr.1, care avizează favorabil proiectul de hotărâre de către domnul Unc Dimitrie, președintele comisiei, raportul comisiei de specialitate nr.2, care avizează favorabil proiectul de hotărâre de către doamna Crișan Ramona, președintele comisiei și raportul comisiei de specialitate nr.3, care avizează favorabil proiectul de hotărâre de către domnul Mureșan Adrian Marius, președintele comisiei.

Doamna preşedinte consultă plenul dacă mai sunt şi alte observaţii sau dacă mai sunt solicitate clarificări pentru proiectul de hotărâre.

Nu mai sunt alte clarificări și nici alte propuneri.

Nefiind alte discuţii se încheie acest punct.

Preşedintele de şedinţă supune la vot acest proiect de hotărâre care se aprobă cu **11 voturi "pentru", toți cei 11 consilieri prezenți la ședință, din totalul de 11 consilieri în funcție, fiind astfel adoptată:**

HOTĂRÂREA nr. 96 privind aprobarea indicatorilor tehnico-economici pentru proiectul „Îmbunătățire structură rutieră a DA7, comuna Socodor, județul Arad".

Punctul 8

Proiect de hotărâre privind aprobarea taxei de salubritate pentru colectarea, transportul și depozitarea deșeurilor, inclusiv colectarea selectivă, începând cu data de 01.01.2021.

Se dă cuvântul domnului primar. Se prezintă de către acesta raportul de specialitate înregistrat la Primăria Comunei Socodor sub nr.3543 din 23.11.2020 întocmit de către Păscuțiu Gheorghe Florin, inspector în cadrul Compartimentului financiar-contabil, impozite și taxe și doamna Tîlmaciu Nela – Daniela, inspector de specialitate în cadrul Compartimentului financiar-contabil, impozite și taxe din cadrul aparatului de specialitate al primarului comunei Socodor.

Se prezintă un raport detaliat cu cantitatea de gunoi menajer colectată în cursul anului 2020.Ca referință, în luna octombrie 2020, a fost colectată și depozitată cantitatea de 36,80 tone de la persoanele fizice. Suma de plată pentru colectarea gunoiului menajer de la persoanele fizice este de 23.069,18 lei. Tariful pentru 1kg de gunoi menajer este de 0,627 lei (23.069,18 lei suma totală plătită în luna octombrie 2020/36800 kg gunoi colectat de la persoanele fizice în luna octombrie 2020). Începând cu luna ianuarie 2021, tariful pentru 1kg de gunoi menajer, inclusiv taxa de 80 lei/tonă pentru economia circulară este de 0,627 lei/kg.
Având în vedere aplicarea principului **„Plătești cât arunci"**, începând cu luna ianuarie 2020, se propune obligativitatea colectării selective pe 6 fracții, după cum urmează:deșeuri municipale, hârtie/carton, plastic, sticlă, metal, compost compact.
Modul de colectare va fi următorul:

- gunoiul menajer se va colecta în saci de culoare neagră, personalizați cu „Primăria comunei Socodor - sac pentru colectarea gunoiului menajer", saci puși în vânzare la sediul primăriei Socodor și la operatorii economici interesați de la nivelul comunei Socodor, la prețul de 20 lei/sac (se estimează cantitatea de maxim 30 kg gunoi menajer care ar putea fi colectat în sac, cu suma de 18,81 lei cv gunoiului menajer și se estimează prețul de 1,19 lei pentru achiziționarea unui sac personalizat).

În vederea stimulării colectării selective a deșeurilor, pe fracții, se propune ca pentru celelalte fracții, colectarea să fie gratuită, fiind încasată de la populație doar contravaloarea sacului personalizat, pentru fiecare fracție de deșeuri în parte.
Prin aplicarea principului **„Plătești cât arunci"**, estimăm reducerea gunoiului menajer care urmează să fie depozitat, **cu aproximativ 50 %.**

Se prezintă proiectul de hotărâre întocmit în acest sens de către domnul primar Jura Ioan Dimitrie, în calitate de inițiator.

Se prezintă raportul comisiei de specialitate nr.1, care avizează favorabil proiectul de

61

hotărâre de către domnul Unc Dimitrie, președintele comisiei, raportul comisiei de specialitate nr.2, care avizează favorabil proiectul de hotărâre de către doamna Crișan Ramona, președintele comisiei și raportul comisiei de specialitate nr.3, care avizează favorabil proiectul de hotărâre de către domnul Mureșan Adrian Marius, președintele comisiei.

Doamna preşedinte consultă plenul dacă mai sunt şi alte observaţii sau dacă mai sunt solicitate clarificări pentru proiectul de hotărâre.

Nu mai sunt alte clarificări și nici alte propuneri.

Nefiind alte discuţii se încheie acest punct.

Preşedintele de şedinţă supune la vot acest proiect de hotărâre care se aprobă cu **11 voturi "pentru", toți cei 11 consilieri prezenți la ședință, din totalul de 11 consilieri în funcție, fiind astfel adoptată:**

HOTĂRÂREA nr. 97 privind aprobarea taxei de salubritate pentru colectarea, transportul și depozitarea deșeurilor, inclusiv colectarea selectivă, începând cu data de 01.01.2021.

Punctul 9

Proiect de hotărâre privind aprobarea execuției bugetare la 30.09.2020.

Se dă cuvântul domnului primar. Se prezintă de către acesta raportul de specialitate înregistrat la Primăria Comunei Socodor sub nr.3457 din 23.11.2020 întocmit de către doamna Ilieși Brigitta Claudia, inspector de specialitate în cadrul Compartimentului financiar-contabil, impozite și taxe din cadrul aparatului de specialitate al primarului comunei Socodor, raportul nr.3457/a/23.11.2020 privind execuția bugetului creditelor interne la 30.09.2020, raportul nr.3457/b/23.11.2020 privind execuția bugetului veniturilor proprii și subvenții la 30.09.2020 a Serviciului Apă - Canal și raportul nr.3457/c/23.11.2020 privind execuția la data de 30.09.2020 a Club Sportiv Socodor.

Se prezintă, de către domnul secretar Crișan Gheorghe, detaliat, veniturile încasate și plățile efectuate în perioada 01.01.2020 - 30.09.2020, pe secțiuni de funcționare, respectiv secțiunea de funcționare și secțiunea de dezvoltare, conform execuției întocmite de către Trezoreria Chișineu-Criș. Se prezintă veniturile încasate și plățile efectuate în perioada 01.01.2020-30.09.2020 aferente bugetului creditelor interne, execuția pentru trimestrul III anul 2020 a Serviciului Apă - Canal Socodor și execuția pentru trimestrul III anul 2020 a Club Sportiv Socodor.

Se prezintă proiectul de hotărâre întocmit în acest sens de către domnul primar Jura Ioan Dimitrie, în calitate de inițiator.

Se prezintă raportul comisiei de specialitate nr.1, care avizează favorabil proiectul de hotărâre de către domnul Unc Dimitrie, președintele comisiei, raportul comisiei de specialitate nr.2, care avizează favorabil proiectul de hotărâre de către doamna Crișan Ramona, președintele comisiei și raportul comisiei de specialitate nr.3, care avizează favorabil proiectul de hotărâre de către domnul Mureșan Adrian Marius, președintele comisiei.

Doamna preşedinte consultă plenul dacă mai sunt şi alte observaţii sau dacă mai sunt solicitate clarificări pentru proiectul de hotărâre.

Nu mai sunt alte clarificări și nici alte propuneri.

Nefiind alte discuţii se încheie acest punct.

Preşedintele de şedinţă supune la vot acest proiect de hotărâre care se aprobă cu **11 voturi "pentru", toți cei 11 consilieri prezenți la ședință, din totalul de 11 consilieri în funcție, fiind astfel adoptată:**

HOTĂRÂREA nr. 98 privind aprobarea execuției bugetare la 30 septembrie 2020.

Punctul 10

Proiect de hotărâre privind aprobarea acordării unui sprijin financiar de la bugetul local pentru unitățile de cult pentru anul 2020.

Se dă cuvântul domnului primar. Se prezintă de către acesta raportul de specialitate înregistrat la Primăria Comunei Socodor sub nr.3465 din 23.11.2020 întocmit de către doamna Ilieși Brigitta Claudia, inspector de specialitate în cadrul Compartimentului financiar-contabil, impozite și taxe din cadrul aparatului de specialitate al primarului comunei Socodor. Sunt prezentate cererile formulate de către domnul Nedelea Ionel reprezentant al Bisericii Penticostale Socodor și a domnului Boțoc Viorel reprezentant al Bisericii Ortodoxe Socodor, prin care solicită sprijin financiar pentru efectuarea de investiții/lucrări la lăcașurile de cult. Se propune acordarea unui sprijin financiar de la bugetul local al Comunei Socodor pentru Biserica Penticostală din Comuna Socodor în sumă de **50.000 lei**, sumă care va fi utilizată în totalitate pentru construirea unui nou lăcaș de cult și suma de **12.000 lei** pentru Biserica Ortodoxă Socodor pentru reabilitare instalației electrice la Biserica Ortodoxă Socodor.

Se prezintă proiectul de hotărâre întocmit în acest sens de către domnul primar Jura Ioan Dimitrie, în calitate de inițiator.

Se prezintă raportul comisiei de specialitate nr.1, care avizează favorabil proiectul de hotărâre de către domnul Unc Dimitrie, președintele comisiei, raportul comisiei de specialitate nr.2, care avizează favorabil proiectul de hotărâre de către doamna Crișan Ramona, președintele comisiei și raportul comisiei de specialitate nr.3, care avizează favorabil proiectul de hotărâre de către domnul Mureșan Adrian Marius, președintele comisiei.

Doamna președinte consultă plenul dacă mai sunt şi alte observaţii sau dacă mai sunt solicitate clarificări pentru proiectul de hotărâre.

Nu mai sunt alte clarificări și nici alte propuneri.

Nefiind alte discuţii se încheie acest punct.

Preşedintele de şedinţă supune la vot acest proiect de hotărâre care se aprobă cu **11 voturi "pentru", toți cei 11 consilieri prezenți la ședință, din totalul de 11 consilieri în funcție, fiind astfel adoptată:**

HOTĂRÂREA nr. 99 privind aprobarea acordării unui sprijin financiar de la bugetul local al Comunei Socodor pentru unele unităţi de cult din Comuna Socodor pe anul 2020.

Punctul 1 suplimentar

Proiect de hotărâre privind completarea componenței nominale a Comisiei nr.3 din cadrul Consiliului Local Socodor, Comisia pentru administrație publică locală, juridică, apărarea ordinii și liniștii publice, a drepturilor cetățenilor.

Se dă cuvântul domnului primar. Se prezintă de către acesta raportul de specialitate înregistrat la Primăria Comunei Socodor sub nr.3483 din 25.11.2020 întocmit de către secretarul comunei Socodor, domnul Crișan Gheorghe privind organizarea comisiilor de specialitate ale Consiliului Local Socodor.

Se prezintă de către domnul consilier Unc Dimitrie adresa grupului de consilieri PNL, înregistrată cu nr.3477/25.11.2020, prin care se propune completarea componenței comisie nr.3 din cadrul Consiliului Local Socodor, respectiv comisia pentru administrație publică locală, juridică, apărarea ordinii și liniștii publice, a drepturilor cetățenilor cu încă doi membri, respectiv domnul consilier **Igna Ioan** și domnul consilier **Unc Dimitrie.**

Sunt prezentate de către domnul Unc Dimitrie și conducerile celor trei comisii:comisia 1- președinte domnul Unc Dimitrie și secretar domnul Hanza Remus Ovidiu, comisia 2- președinte doamna Crișan Ramona și secretar domnul Mureșan Adrian Marius și comisia 3- președinte domnul Mureșan Adrian Marius și secretar domnul Nădăban Stelian Traian.

Se prezintă proiectul de hotărâre întocmit în acest sens de către domnul primar Jura Ioan Dimitrie, în calitate de inițiator.

Se prezintă raportul comisiei de specialitate nr.1, care avizează favorabil proiectul de

hotărâre de către domnul Unc Dimitrie, președintele comisiei, raportul comisiei de specialitate nr.2, care avizează favorabil proiectul de hotărâre de către doamna Crișan Ramona, președintele comisiei și raportul comisiei de specialitate nr.3, care avizează favorabil proiectul de hotărâre de către domnul Mureșan Adrian Marius, președintele comisiei.

Doamna preşedinte consultă plenul dacă mai sunt şi alte observaţii sau dacă mai sunt solicitate clarificări pentru proiectul de hotărâre.

Nu mai sunt alte clarificări și nici alte propuneri.

Nefiind alte discuţii se încheie acest punct.

Preşedintele de şedinţă supune la vot acest proiect de hotărâre care se aprobă cu **11 voturi "pentru", toți cei 11 consilieri prezenți la ședință, din totalul de 11 consilieri în funcție, fiind astfel adoptată:**

HOTĂRÂREA nr. 100 privind completarea componenței nominale a Comisiei nr.3 din cadrul Consiliului Local Socodor, Comisia pentru administrație publică locală, juridică, apărarea ordinii și liniștii publice, a drepturilor cetățenilor.

Punctul 2 suplimentar

Proiect de hotărâre privind desemnarea reprezentantului în Consiliul de Administrație al Școlii Gimnaziale „Iustin Marșieu" Socodor din partea Consiliului Local Socodor.

Se dă cuvântul domnului primar. Se prezintă de către acesta raportul de specialitate înregistrat la Primăria Comunei Socodor sub nr.3501 din 26.11.2020 întocmit de Crișan Gheorghe secretar general UAT. Se prezintă de către domnul primar adresa nr.782/ 26.11.2020 a domnului Brînduşe Flavius Andrei, directorul Școlii Gimnaziale „Iustin Marșieu" Socodor, prin care se solicită desemnarea unui reprezentant al Consiliului Local Socodor în Consiliul de Administrație al Școlii Gimnaziale „Iustin Marșieu" Socodor. Se precizează că până la acest moment domnul consilier Unc Dimitrie a fost reprezentantul Consiliului Local Socodor în consiliul de Administrație al Școlii Gimnaziale "Iustin Marșieu" Socodor.

Se prezintă proiectul de hotărâre întocmit în acest sens de către domnul primar Jura Ioan Dimitrie, în calitate de inițiator.

Se prezintă raportul comisiei de specialitate nr.1, care avizează favorabil proiectul de hotărâre de către domnul Unc Dimitrie, președintele comisiei, raportul comisiei de specialitate nr.2, care avizează favorabil proiectul de hotărâre de către doamna Crișan Ramona, președintele comisiei și raportul comisiei de specialitate nr.3, care avizează favorabil proiectul de hotărâre de către domnul Mureșan Adrian Marius, președintele comisiei.

Doamna preşedinte consultă plenul dacă mai sunt şi alte observaţii sau dacă mai sunt solicitate clarificări pentru proiectul de hotărâre.

Nu mai sunt alte clarificări și nici alte propuneri.

Nefiind alte discuţii se încheie acest punct.

Preşedintele de şedinţă supune la vot acest proiect de hotărâre care se aprobă cu **11 voturi "pentru", toți cei 11 consilieri prezenți la ședință, din totalul de 11 consilieri în funcție, fiind astfel adoptată:**

HOTĂRÂREA nr. 101 privind desemnarea reprezentantului în Consiliul de Administrație al Școlii Gimnaziale "Iustin Marșieu" Socodor din partea Consiliului Local Socodor.

Punctul 3 suplimentar

Proiect de hotărâre privind aprobarea tarifelor distincte pentru fracțiile de deșeuri biodegradabile și reciclabile la intrarea în Staţia de transfer din Chişineu-Criş.

Se dă cuvântul domnului primar. Se prezintă de către acesta raportul de specialitate înregistrat la Primăria Comunei Socodor sub nr.3489 din 25.11.2020 întocmit de Crișan Gheorghe secretar general UAT. Se prezintă de către domnul primar adresa nr.3176/ 27.10.2020 emisă de ADISIGD , precum și noile tarife propuse pentru deșeuri

biodegradabile, deșeuri reciclabile hârtie/carton, deșeuri reciclabile plastic/metal și deșeuri reciclabile sticlă. Tariful de operare a Staţiei de transfer din Chișineu-Criş rămâne nemodificat, în valoare de **304,83 lei/tonă** fără TVA, inclusiv contribuția la economia circulară în sumă de **80 lei/tonă**.

Se prezintă proiectul de hotărâre întocmit în acest sens de către domnul primar Jura Ioan Dimitrie, în calitate de inițiator.

Se prezintă raportul comisiei de specialitate nr.1, care avizează favorabil proiectul de hotărâre de către domnul Unc Dimitrie, președintele comisiei, raportul comisiei de specialitate nr.2, care avizează favorabil proiectul de hotărâre de către doamna Crișan Ramona, președintele comisiei și raportul comisiei de specialitate nr.3, care avizează favorabil proiectul de hotărâre de către domnul Mureșan Adrian Marius, președintele comisiei.

Doamna preşedinte consultă plenul dacă mai sunt şi alte observaţii sau dacă mai sunt solicitate clarificări pentru proiectul de hotărâre.

Nu mai sunt alte clarificări și nici alte propuneri.

Nefiind alte discuţii se încheie acest punct.

Preşedintele de şedinţă supune la vot acest proiect de hotărâre care se aprobă cu **11 voturi "pentru", toți cei 11 consilieri prezenți la ședință, din totalul de 11 consilieri în funcție, fiind astfel adoptată:**

HOTĂRÂREA nr. 102 privind aprobarea tarifelor distincte pentru fracțiile de deșeuri biodegradabile și reciclabile la intrarea în Staţia de transfer din Chişineu-Criş.

Diverse.

Doamna preşedinte întreabă consilierii dacă, pe lângă punctele discutate doresc să prezinte alte probleme legate de comuna Socodor.

Domnul primar intervine și prezintă consilierilor locali cererile formulate de către SC Havitas SRL prin care solicită achiziționarea unei suprafețe de 10.000 mp teren amplasat în zona industrială pentru construirea unei hale pentru extinderea activității de logistică și cererea domnului Toma Silviu-Octavian pentru achiziționarea unei suprafețe de 10.000 mp amplasat în zona industrială pentru construirea unei hale industriale. Urmează dezmembrarea terenului în suprafețe de până la 10.000 mp și întocmirea unui raport de evaluare din care să rezulte prețul de pornire la licitație de vânzare a suprafețelor respective.

Domnul secretar informează membri consiliului local despre intenția de a achiziționa un teren în suprafață de 5.000 mp, limitrof cu terenul aflat în proprietatea Comunei Socodor aflat lângă Baza de recepție Socodor. Odată cu achiziție terenului respectiv ar fi deschis accesul către strada nr.47, cu un front stradal de peste 100 ml. Pe acest amplasament am dori realizarea mai multor obiective de investiții, respectiv construirea de locuințe pentru tineri, sala de sport și bazin de înot.

Nemaifiind alte probleme, preşedintele de ședință, doamna **Crișan Ramona** declară închise lucrările şedinţei ordinare a Consiliului Local Socodor și le mulțumește tuturor pentru participarea la ședință.

PREŞEDINTE DE ŞEDINŢĂ
CONSILIER
CRIŞAN RAMONA

ROMÂNIA JUDEȚUL ARAD, COMUNA SOCODOR CONSILIUL LOCAL

CONTRASEMNEAZĂ
SECRETAR GENERAL
CRIŞAN GHEORGHE

COMUNA SOCODOR

Cod Fiscal: 3519330; comuna Socodor, nr.1, Cod Poştal: 317305, judeţul Arad, Tel.: +4 0257 358 100; Fax. +4 0257 358 112; e-mail: socodor@gmail.com, primaria@socodor.ro; Web: www.socodor.ro

Nr. înregistrare: 3523 din 27 noiembrie 2020

PROCES VERBAL

Încheiat astăzi 27 noiembrie 2020.

Noi Jura Ioan Dimitrie, primarul comunei Socodor şi Crişan Gheorghe, secretar al primăriei Socodor, la data de mai sus am procedat în conformitate cu prevederile art.138 alin. (17) din Ordonanța de Urgență nr.57/2019 privind Codul Administrativ, la afişarea pe panoul de afişaj al primăriei și pe pagina de internet www.socodor.ro a „Procesului Verbal" de la şedinţa ordinară, a Consiliului local Socodor din data de 27 noiembrie 2020.

Drept pentru care am încheiat prezentul proces verbal conform prevederilor legale.-

PRIMAR
JURA IOAN DIMITRIE

SECRETAR GENERAL
CRISAN GHEORGHE

ROMANIA COMUNA SOCODOR C.I.F. 3519330 JUDEȚUL ARAD

COMUNA SOCODOR

Cod Fiscal: 3519330; comuna Socodor, nr.1, Cod Poştal: 317305, judeţul Arad, Tel.: +4 0257 358 100; Fax. +4 0257 358 112; e-mail: socodor@gmail.com, primaria@socodor.ro; Web: www.socodor.ro

Nr.3463 din 23 noiembrie 2020

PROIECT DE HOTĂRÂRE

privind aprobarea Ordinii de zi a şedinţei ordinare din data de 27.11.2020

CONSILIUL LOCAL AL COMUNEI SOCODOR
ÎNTRUNIT ÎN ŞEDINŢA ORDINARĂ DIN DATA DE 27 NOIEMBRIE 2020

Luând act de Ordinea de zi cuprinsă în Dispoziția primarului de convocare a şedinţei numărul 146/23.11.2020;

- prevederile art. 135 alin. (1), alin.(2), alin.(3), alin(4), alin.(7) și alin.(8) din Ordonanța de Urgență a Guvernului nr.57/2019 privind Codul administrativ;

În temeiul art.139 alin.(1) și art.196 alin.(1) lit.a) din Ordonanța de Urgență a Guvernului nr.57/2019 privind Codul administrativ,

HOTĂRĂŞTE:

1.Proiect de hotărâre privind aprobarea conținutului Procesului-verbal al ședinței ordinare din data de 30 septembrie 2020;
Inițiator proiect: primar Jura Ioan Dimitrie;
2. Proiect de hotărâre privind aprobarea conținutului Procesului-verbal al ședinței privind ceremonia de constituire a Consiliului Local Socodor din data de 30 octombrie 2020;
Inițiator proiect: primar Jura Ioan Dimitrie;
3. Proiect de hotărâre privind aprobarea conținutului Procesului-verbal al ședinței extraordinare din data 09 noiembrie 2020;
Inițiator proiect: primar Jura Ioan Dimitrie;
4. Proiect de hotărâre privind aprobarea bugetului local rectificat în luna noiembrie 2020;
Inițiator proiect: primar Jura Ioan Dimitrie;
5. Proiect de hotărâre privind stabilirea numărului și a cuantumului burselor de ajutor social și a burselor de merit ce pot fi acordate de Școala Gimnazială „Iustin Marșieu" în anul școlar 2020-2021;
Inițiator proiect: primar Jura Ioan Dimitrie;
6. Proiect de hotărâre privind aprobarea proiectului „Învățământ on-line la Școala Gimnazială „Iustin Marșieu" Socodor, județul Arad";
Inițiator proiect: primar Jura Ioan Dimitrie;
7. Proiect de hotărâre privind aprobarea indicatorilor tehnico-economici pentru proiectul „Îmbunătățire structură rutieră a DA7, comuna Socodor, județul Arad", faza DALI.
Inițiator proiect: primar Jura Ioan Dimitrie;
8. Proiect de hotărâre privind aprobare taxei de salubritate pentru colectare, transportul și depozitarea deșeurilor, inclusiv colectarea selectivă, începând cu data de 01.01.2021;
Inițiator proiect: primar Jura Ioan Dimitrie;

67

9. Proiect de hotărâre privind aprobarea execuției bugetare la 30.09.2020;
Inițiator proiect: primar Jura Ioan Dimitrie;
10. Proiect de hotărâre privind aprobarea acordării uni sprijin financiar de la bugetul local pentru unitățile de cult pentru anul 2020;
Inițiator proiect: primar Jura Ioan Dimitrie;
11. Diverse.

Inițiatorul proiectului de hotărâre,
Primar,
Jura Ioan Dimitrie

Avizat,
Secretar general UAT,
Crișan Gheorghe

CONSILIUL LOCAL SOCODOR

Cod Fiscal: 3519330; comuna Socodor, nr.1, Cod Poştal: 317305, judeţul Arad, Tel.: +4 0257 358 100; Fax. +4 0257 358 112; e-mail: socodor@gmail.com, primaria@socodor.ro; Web: www.socodor.ro

HOTĂRÂREA Nr.93

din 27 noiembrie 2020

privind aprobarea bugetului local rectificat în luna noiembrie 2020 al Comunei Socodor

Consiliul Local al Comunei Socodor, Judeţul Arad, CIF 3519330, întrunit ÎN ŞEDINŢĂ ORDINARĂ LA DATA DE 27 NOIEMBRIE 2020

- referatul de aprobare al primarului Comunei Socodor, inițiator al proiectului de hotărâre, înregistrat cu nr.3384/18.11.2020;
- referatul de specialitate al Compartimentului Financiar-contabil, impozite și taxe din cadrul aparatului de specialitate al primarului comunei Socodor, înregistrat cu nr.3385/18.11.2020;
- prevederile art.4-7 din Legea nr.5/2020 privind bugetul de stat pe anul 2020;
- prevederile Ghidului Solicitantului „Dezvoltarea rețelelor inteligente de distribuție a gazelor naturale în vederea creșterii nivelului de flexibilitate, siguranță, eficiență în operare, precum și de integrare a activităților de transport, distribuție și consum final", Cod apel: POIM/859/8/2/ Dezvoltarea rețelelor inteligente de distribuție a gazelor naturale;
- prevederile art. 19 alin. (2), art. 20 alin.(1) lit. c) și art.49 alin.(5) din Legea nr. 273/2006 privind finanțele publice locale, cu modificările și completările ulterioare;
- prevederile art.494 din Legea nr. 227/2015 privind Codul fiscal cu modificările și completările ulterioare;
- prevederile art.105 din Legea educaţiei naţionale nr. 1/2011, cu modificările şi completările ulterioare;
- prevederile Legii 69/2010 privind responsabilitatea fiscală, cu modificările și completările ulterioare ;
- prevederile art. 129 alin. (1), alin.(2) lit.a), alin. (4) lit. a) și ale art.155 alin.(4) lit.b) din Ordonanța de Urgență a Guvernului nr.57/2019 privind Codul administrativ, cu modificările și completările ulterioare;

Votul exprimat de către cei 11 consilieri prezenţi la şedinţă, din cei 11 în funcţie, din care toți cei **11 consilieri au votat "pentru",** fiind îndeplinită condiția de majoritate absolută, cerută de prevederile art.139 alin.3 lit.(a) din O.U.G. nr.57/2019 privind Codul administrativ.

În temeiul art.139 alin.(3) lit.a) și art.196 alin.(1) lit.a) din Ordonanța de Urgență a Guvernului nr.57/2019 privind Codul administrativ,

H O T Ă R Ă Ş T E

Art.1. Se aprobă bugetul local rectificat în luna noiembrie 2020 al Comunei Socodor, conform anexei nr.1 care face parte integrantă din prezenta hotărâre, având venituri totale și cheltuieli totale în suma de **24.979,00 mii** lei, suma care include și excedentul din anul 2019, din care la secțiunea de funcționare suma de **4.401,00 mii** lei și la secțiunea de dezvoltare suma de **20.578 mii** lei. Cheltuielile pe capitole sunt în conformitate cu anexa nr.1 la prezenta hotărâre care face parte integrantă din aceasta:

- administrație 1.826,00 mii lei
- alte servicii publice generale 1.108,00 mii lei

69

- tranzacții privind datoria publică 23,00 mii lei
- învățământ 3.681,00 mii lei
- cultură 2.385,00 mii lei
- asistență socială 926,00 mii lei
- dezvoltare publică 1.008,00 mii lei
- mediu și ape 503,00 mii lei
- alte acțiuni economice 13.519,00 mii lei

Art.2. Se aprobă bugetul creditelor interne conform anexei nr.2 care face parte integrantă din prezenta hotărâre, având venituri din împrumuturi în sumă de 727,86 mii lei și cheltuieli la secțiunea de dezvoltare de 727,86 mii lei, după cum urmează :

- alte acțiuni economice 727,86 mii lei.

Art.3. Se aprobă lista de investiții pentru anul 2020 conform anexei nr.3 care face parte integrantă din prezenta hotărâre.

Art.4. Se aprobă alocarea sumei de **100 mii lei** pentru întocmirea Studiului de fezabilitate pentru proiectul „Alimentare cu gaze naturale în comuna Socodor, județul Arad", inclusiv cheltuieli cu Studiul de Fezabilitate comun „Alimentare cu gaze naturale în comunele Socodor,Grăniceri și Pilu, județul Arad", consultanță depunere proiect POIM și alte cheltuieli.

Art.5. Se aprobă alocarea sumei de **800 mii lei** pentru proiectul „Alimentare cu gaze naturale în comunele Socodor, Grăniceri și Pilu, județul Arad", pentru întocmirea Proiectului Tehnic, obținere avize și execuție, proiect depus pentru obținerea unei finanțări nerambursabile în cadrul POIM, Cod apel: POIM/859/8/2/ Dezvoltarea rețelelor inteligente de distribuție a gazelor naturale.

Art.6. Prezenta hotărâre se comunică prin intermediul secretarului general al UAT Socodor, în termenul prevăzut de lege, primarului comunei Socodor, Compartimentului Financiar-contabil, impozite și taxe, se duce la cunoştinţă publică prin afişare la sediul primăriei şi pe pagina de internet www.socodor.ro şi se comunică cu Instituţia Prefectului - Județul Arad, Serviciul Juridic şi Contencios Administrativ.

PREŞEDINTE DE ŞEDINŢĂ,

CRIŞAN RAMONA

ROMÂNIA JUDEȚUL ARAD, COMUNA SOCODOR CONSILIUL LOCAL

SECRETAR GENERAL UAT,

CRIŞAN GHEORGHE

70

BUGETUL RECTIFICAT PENTRU COMUNA SOCODOR
IN LUNA NOIEMBRIE 2020

Hotarârea nr. 93/27 noiembrie 2020

DENUMIREA INDICATORILOR	Cod rand	Cod indicator	Program aprobat	Din care credite bugetare destinate stingerii platilor restante	Influente	Program rectificat	Program trimestrial			
							Trim I	Trim II	Trim III	Trim IV
SECTIUNEA DE FUNCTIONARE + SECTIUNEA DE DEZVOLTARE										
TOTAL VENITURI	**1**	**00.01**	**29.196.000**		**-8.357.000**	**20.839.000**	**10.628.800**	**6.344.300**	**2.180.400**	**1.685.500**
VENITURI PROPRII	**2**	**49.90**	**5.023.800**		**4.000**	**5.027.800**	**1.456.900**	**1.976.200**	**928.400**	**666.300**
I. VENITURI CURENTE	**3**	**00.02**	**6.533.000**		**4.000**	**6.537.000**	**1.769.900**	**2.262.200**	**1.253.400**	**1.251.500**
A. VENITURI FISCALE	**4**	**00.03**	**3.906.200**		**14.000**	**3.920.200**	**999.000**	**865.000**	**860.500**	**1.195.700**
A1. IMPOZIT PE VENIT, PROFIT SI CASTIGURI DIN CAPITAL	**5**	**00.04**	**1.502.000**		**0**	**1.502.000**	**389.000**	**351.000**	**376.000**	**386.000**
A12. IMPOZIT PE VENIT, PROFIT, SI CASTIGURI DIN CAPITAL DE LA PERSOANE FIZICE	**6**	**00.06**	**1.502.000**		**0**	**1.502.000**	**389.000**	**351.000**	**376.000**	**386.000**
Impozit pe venit	**7**	**03.02**	**7.000**		**0**	**7.000**	**2.000**	**3.000**	**1.000**	**1.000**
Impozitul pe veniturile din transferul proprietatilor imobiliare din patrimoniul personal	8	03.02.18	7.000		0	7.000	2.000	3.000	1.000	1.000
Cote si sume defalcate din impozitul pe venit	**9**	**04.02**	**1.495.000**		**0**	**1.495.000**	**387.000**	**348.000**	**375.000**	**385.000**
Cote defalcate din impozitul pe venit	10	04.02.01	683.000		0	683.000	160.000	163.000	175.000	185.000
Sume alocate din cotele defalcate din impozitul pe venit pentru echilibrarea bugetelor locale	11	04.02.04	462.000		0	462.000	140.000	98.000	113.000	111.000
Sume repartizate din Fondul la dispozitia Consiliului Judetean	12	04.02.05	350.000		0	350.000	87.000	87.000	87.000	89.000
A3. IMPOZITE SI TAXE PE PROPRIETATE	**13**	**00.09**	**665.000**		**10.000**	**675.000**	**231.000**	**144.700**	**120.700**	**178.600**
Impozite si taxe pe proprietate	**14**	**07.02**	**665.000**		**10.000**	**675.000**	**231.000**	**144.700**	**120.700**	**178.600**
Impozit pe cladiri	**15**	**07.02.01**	**180.000**		**5.000**	**185.000**	**56.000**	**40.000**	**39.000**	**50.000**
Impozit pe cladiri - PF	16	07.02.01.01	60.000		0	60.000	26.000	9.000	11.000	14.000
Impozit pe cladiri - PJ	17	07.02.01.02	120.000		5.000	125.000	30.000	31.000	28.000	36.000
Impozit pe terenuri	**18**	**07.02.02**	**462.000**		**0**	**462.000**	**169.000**	**98.000**	**74.000**	**121.000**
Impozit pe terenuri - PF	19	07.02.02.01	60.000		0	60.000	20.000	15.000	10.000	15.000
Impozit pe terenuri - PJ	20	07.02.02.02	12.000		0	12.000	3.000	3.000	4.000	2.000
Impozit pe terenurile extravilane	21	07.02.02.03	390.000		0	390.000	146.000	80.000	60.000	104.000

DENUMIREA INDICATORILOR	Cod rand	Cod indicator	Program aprobat	Din care credite bugetare destinate stingerii platilor restante	Influente	Program rectificat	Program trimestrial			
							Trim I	Trim II	Trim III	Trim IV
Taxe judiciare de timbru, taxe de timbru pentru activitatea notariala si alte taxe de timbru	22	07.02.03	20.000		5.000	25.000	5.000	6.000	7.000	7.000
Alte impozite si taxe de proprietate	23	07.02.50	3.000		0	3.000	1.000	700	700	600
A4. IMPOZITE SI TAXE PE BUNURI SI SERVICII	**24**	**00.10**	**1.736.200**		**0**	**1.736.200**	**377.200**	**367.400**	**362.200**	**629.400**
Sume defalcate din TVA	**25**	**11.02**	**1.528.200**		**0**	**1.528.200**	**313.000**	**305.000**	**325.000**	**585.200**
Sume defalcate din taxa pe valoarea adaugata pentru finantarea cheltuielilor descentralizate la nivelul comunelor, oraselor, municipiilor, sectoarelor si Municipiului Bucuresti	26	11.02.02	493.200		0	493.200	120.000	112.000	161.000	100.200
Sume defalcate din TVA pt echilibrarea bugetelor locale	27	11.02.06	1.035.000		0	1.035.000	193.000	193.000	164.000	485.000
Taxe pe utilizarea bunurilor, autorizarea utilizarii bunurilor sau pe desfasurarea de activitati	**28**	**16.02**	**208.000**		**0**	**208.000**	**64.200**	**62.400**	**37.200**	**44.200**
Taxa asupra mijloacelor de transport	**29**	**16.02.02**	**185.000**		**0**	**185.000**	**63.000**	**47.000**	**35.000**	**40.000**
Taxa asupra mijloacelor de transport - PF	30	16.02.02.01	120.000		0	120.000	47.000	28.000	20.000	25.000
Taxa asupra mijloacelor de transport - PJ	31	16.02.02.02	65.000		0	65.000	16.000	19.000	15.000	15.000
Taxe si tarife pentru eliberarea de licente si autorizatii de functionare	32	16.02.03	6.000		0	6.000	1.000	1.000	2.000	2.000
Alte taxe pe utilizarea bunurilor, autorizarea utilizarii bunurilor sau pe desfasurare de activitati	33	16.02.50	17.000		0	17.000	200	14.400	200	2.200
A6. ALTE IMPOZITE SI TAXE FISCALE	**34**	**00.11**	**3.000**		**4.000**	**7.000**	**1.800**	**1.900**	**1.600**	**1.700**
Alte impozite si taxe fiscale	**35**	**18.02**	**3.000**		**4.000**	**7.000**	**1.800**	**1.900**	**1.600**	**1.700**
Alte impozite si taxe	36	18.02.50	3.000		4.000	7.000	1.800	1.900	1.600	1.700
C. VENITURI NEFISCALE	**37**	**00.12**	**2.626.800**		**-10.000**	**2.616.800**	**770.900**	**1.397.200**	**392.900**	**55.800**
C1. VENITURI DIN PROPRIETATE	**38**	**00.13**	**2.447.800**		**0**	**2.447.800**	**739.400**	**1.358.700**	**339.400**	**10.300**
Venituri din proprietate	**39**	**30.02**	**2.447.800**		**0**	**2.447.800**	**739.400**	**1.358.700**	**339.400**	**10.300**
Venituri din concesiuni si inchirieri	**40**	**30.02.05**	**2.447.800**		**0**	**2.447.800**	**739.400**	**1.358.700**	**339.400**	**10.300**
Alte venituri din concesiuni si inchirieri de catre institutiile publice	41	30.02.05.30	2.447.800		0	2.447.800	739.400	1.358.700	339.400	10.300
Alte venituri din proprietate	42	30.02.50	0		0	0	0	0	0	0
C2. VANZARI DE BUNURI SI SERVICII	**43**	**00.14**	**179.000**		**-10.000**	**169.000**	**31.500**	**38.500**	**53.500**	**45.500**
Venituri din prestari de servicii si alte activitati	**44**	**33.02**	**20.000**		**-10.000**	**10.000**	**2.500**	**2.500**	**2.500**	**2.500**
Alte venituri din prestari de servicii si alte activitati	45	33.02.50	20.000		-10.000	10.000	2.500	2.500	2.500	2.500
Amenzi, penalitati si confiscari	**46**	**35.02**	**75.000**		**0**	**75.000**	**18.000**	**19.000**	**20.000**	**18.000**
Venituri din amenzi si alte sanctiuni aplicate conform dispozitiilor legale	**47**	**35.02.01**	**75.000**		**0**	**75.000**	**18.000**	**19.000**	**20.000**	**18.000**
Venituri din amenzi si alte sanctiuni aplicate de catre alte institutii de specialitate	48	35.02.01.02	75.000		0	75.000	18.000	19.000	20.000	18.000
Diverse venituri	**49**	**36.02**	**84.000**		**0**	**84.000**	**11.000**	**17.000**	**31.000**	**25.000**

DENUMIREA INDICATORILOR	Cod rand	Cod indicator	Program aprobat	Din care credite bugetare destinate stingerii platilor restante	Influente	Program rectificat	Program trimestrial			
							Trim I	Trim II	Trim III	Trim IV
Taxe speciale	50	36.02.06	80.000		0	80.000	10.000	16.000	30.000	24.000
Alte venituri	51	36.02.50	4.000		0	4.000	1.000	1.000	1.000	1.000
Transferuri voluntare, altele decat subventiile	**52**	**37.02**	**0**		**0**	**0**	**0**	**0**	**0**	**0**
Varsaminte din sectiunea de functionare pentru finantarea sectiunii de dezvoltare a bugetului local (cu semnul minus)	53	37.02.03	-1.582.000		-564.000	-2.146.000	-406.000	-848.000	-363.500	-528.500
Varsaminte din sectiunea de functionare	54	37.02.04	1.582.000		564.000	2.146.000	406.000	848.000	363.500	528.500
II. VENITURI DIN CAPITAL	**55**	**00.15**	**19.000**		**0**	**19.000**	**0**	**19.000**	**0**	**0**
Venituri din valorificarea unor bunuri	**56**	**39.02**	**19.000**		**0**	**19.000**	**0**	**19.000**	**0**	**0**
Venituri din vanzarea unor bunuri apartinand domeniului privat	57	39.02.07	19.000		0	19.000	0	19.000	0	0
IV. SUBVENTII	**58**	**00.17**	**12.179.000**		**-6.760.000**	**5.419.000**	**3.658.900**	**1.449.100**	**77.000**	**234.000**
SUBVENTII DE LA ALTE NIVELE ALE ADMINISTRATIEI PUBLICE	**59**	**00.18**	**12.179.000**		**-6.760.000**	**5.419.000**	**3.658.900**	**1.449.100**	**77.000**	**234.000**
Subventii de la bugetul de stat	**60**	**42.02**	**8.030.000**		**-5.880.000**	**2.150.000**	**2.058.900**	**82.100**	**0**	**9.000**
A. De capital	**61**		**40.000**		**0**	**40.000**	**40.000**	**0**	**0**	**0**
Planuri si reglementari de urbanism	62	42.02.05	40.000		0	40.000	40.000	0	0	0
B. Curente	**63**		**7.990.000**		**-5.880.000**	**2.110.000**	**2.018.900**	**82.100**	**0**	**9.000**
Ajutor pentru incalzirea locuintei cu lemne, carbuni si combustibil petrolier	64	42.02.34	10.000		0	10.000	1.000	0	0	9.000
Finantarea Programui National de Dezvoltare Locala	65	42.02.65	7.980.000		-5.880.000	2.100.000	2.017.900	82.100	0	0
Subventii de la alte administratii	**66**	**43.02**	**4.149.000**		**-880.000**	**3.269.000**	**1.600.000**	**1.367.000**	**77.000**	**225.000**
Sume alocate din bugetul AFIR, pentru sus?inerea proiectelor din PNDR 2014 - 2020	67	43.02.31	4.149.000		-880.000	3.269.000	1.600.000	1.367.000	77.000	225.000
Sume primite de la UE/alti donatori în contul platilor efectuate si prefinantari aferente cadrului financiar 2014-2020	**68**	**48.02**	**10.465.000**		**-1.601.000**	**8.864.000**	**5.200.000**	**2.614.000**	**850.000**	**200.000**
Fondul European de Dezvoltare Regionala (FEDR)	**69**	**48.02.01**	**3.550.000**		**0**	**3.550.000**	**1.500.000**	**1.000.000**	**850.000**	**200.000**
Sume primite in contul platilor efectuate în anul curent	70	48.02.01.01	3.550.000		0	3.550.000	1.500.000	1.000.000	850.000	200.000
Fondul de Coeziune (FC)	**71**	**48.02.03**	**0**		**0**	**0**	**0**	**0**	**0**	**0**
Sume primite în contul platilor efectuate în anul curent	72	48.02.03.01	0		0	0	0	0	0	0
Fondul European Agricol de Dezvoltare (FEADR)	**73**	**48.02.04**	**6.915.000**		**-1.601.000**	**5.314.000**	**3.700.000**	**1.614.000**	**0**	**0**
Sume primite în contul platilor efectuate în anul curent	74	48.02.04.01	6.915.000		-1.601.000	5.314.000	3.700.000	1.614.000	0	0
TOTAL CHELTUIELI	**75**		**33.336.000**	**0**	**-8.357.000**	**24.979.000**	**10.628.800**	**8.900.700**	**3.589.000**	**1.860.500**
CHELTUIELI CURENTE	76	01	20.321.000	0	-2.863.000	17.458.000	6.807.900	6.561.200	2.539.900	1.549.000
TITLUL I CHELTUIELI DE PERSONAL	77	10	1.949.000	0	-219.000	1.730.000	580.800	533.600	440.700	174.900
TITLUL II BUNURI SI SERVICII	78	20	2.123.000	0	-70.000	2.053.000	467.100	683.100	396.200	506.600
TITLUL III DOBANZI	79	30	23.000	0	0	23.000	10.000	7.000	5.000	1.000

DENUMIREA INDICATORILOR	Cod rand	Cod indicator	Program aprobat	Din care credite bugetare destinate stingerii platilor restante	Influente	Program rectificat	Program trimestrial			
							Trim I	Trim II	Trim III	Trim IV
Dobanzi aferente datoriei publice interne	80	30.01	23.000	0	0	23.000	10.000	7.000	5.000	1.000
TITLUL VI TRANSFERURI INTRE UNITATI ALE ADMINISTRATIEI PUBLICE	81	51	240.000	0	-100.000	140.000	80.000	40.000	10.000	10.000
Transferuri curente	82	51.01	240.000	0	-100.000	140.000	80.000	40.000	10.000	10.000
Transferuri catre institutii publice	83	51.01.01	240.000	0	-100.000	140.000	80.000	40.000	10.000	10.000
TITLUL IX ASISTENTA SOCIALA	84	57	436.000	0	-120.000	316.000	127.000	140.500	28.000	20.500
Asigurari sociale	85	57.01	0	0	0	0	0	0	0	0
Ajutoare sociale	86	57.02	436.000	0	-120.000	316.000	127.000	140.500	28.000	20.500
Ajutoare sociale in numerar	87	57.02.01	431.000	0	-120.000	311.000	126.000	137.000	28.000	20.000
Tichete de cresa si tichete sociale pentru gradinita	88	57.02.03	5.000	0	0	5.000	1.000	3.500	0	500
TITLUL X Proiecte cu finantare din fonduri externe nerambursabile aferente cadrului financiar 2014-2020	89	58	15.360.000	0	-2.303.000	13.057.000	5.443.000	5.147.000	1.650.000	817.000
TITLUL XI ALTE CHELTUIELI	90	59	190.000	0	-51.000	139.000	100.000	10.000	10.000	19.000
Burse	91	59.01	20.000	0	4.000	24.000	0	10.000	0	14.000
Asociatii si fundatii	92	59.11	50.000	0	0	50.000	50.000	0	0	0
Sustinerea cultelor	93	59.12	120.000	0	-55.000	65.000	50.000	0	10.000	5.000
CHELTUIELI DE CAPITAL	94	70	12.345.000	0	-5.494.000	6.851.000	3.653.400	2.172.000	881.600	144.000
TITLUL XIII ACTIVE NEFINANCIARE	95	71	12.335.000	0	-5.494.000	6.841.000	3.643.400	2.172.000	881.600	144.000
Active fixe	96	71.01	12.335.000	0	-5.494.000	6.841.000	3.643.400	2.172.000	881.600	144.000
Constructii	97	71.01.01	10.606.000	0	-5.580.000	5.026.000	2.863.400	1.698.000	466.600	-2.000
Masini, echipamente si mijloace de transport	98	71.01.02	45.000	0	0	45.000	45.000	0	0	0
Mobilier, aparatura birotica si alte active corporale	99	71.01.03	740.000	0	0	740.000	335.000	200.000	205.000	0
Alte active fixe	100	71.01.30	944.000	0	86.000	1.030.000	400.000	274.000	210.000	146.000
TITLUL XIV ACTIVE FINANCIARE	101	72	10.000	0	0	10.000	10.000	0	0	0
Active financiare	102	72.01	10.000	0	0	10.000	10.000	0	0	0
Participare la capitalul social al societatilor comerciale	103	72.01.01	10.000	0	0	10.000	10.000	0	0	0
TITLUL XVII RAMBURSARI DE CREDITE	104	81	670.000	0	0	670.000	167.500	167.500	167.500	167.500
Rambursarea imprumuturilor contractate pentru finantarea proiectelor cu finantare UE	105	81.04	670.000	0	0	670.000	167.500	167.500	167.500	167.500
Partea I-a SERVICII PUBLICE GENERALE	**106**	**50.02**	**2.878.000**	**0**	**112.000**	**2.990.000**	**1.111.400**	**788.500**	**383.400**	**706.700**
Autoritati publice si actiuni externe	**107**	**51.02**	**1.982.000**	**0**	**-156.000**	**1.826.000**	**781.500**	**529.300**	**299.900**	**215.300**
CHELTUIELI CURENTE	108	01	1.427.000	0	-231.000	1.196.000	416.500	389.300	299.900	90.300
TITLUL I CHELTUIELI DE PERSONAL	109	10	1.104.000	0	-169.000	935.000	329.000	313.000	244.000	49.000
TITLUL II BUNURI SI SERVICII	110	20	323.000	0	-62.000	261.000	87.500	76.300	55.900	41.300

174

DENUMIREA INDICATORILOR	Cod rand	Cod indicator	Program aprobat	Din care credite bugetare destinate stingerii platilor restante	Influente	Program rectificat	Program trimestrial			
							Trim I	Trim II	Trim III	Trim IV
CHELTUIELI DE CAPITAL	111	70	555.000	0	75.000	630.000	365.000	140.000	0	125.000
TITLUL XIII ACTIVE NEFINANCIARE	112	71	545.000	0	75.000	620.000	355.000	140.000	0	125.000
Active fixe	113	71.01	545.000	0	75.000	620.000	355.000	140.000	0	125.000
Masini, echipamente si mijloace de transport	114	71.01.02	45.000	0	0	45.000	45.000	0	0	0
Mobilier, aparatura birotica si alte active corporale	115	71.01.03	40.000	0	0	40.000	40.000	0	0	0
Alte active fixe	116	71.01.30	460.000	0	75.000	535.000	270.000	140.000	0	125.000
TITLUL XIV ACTIVE FINANCIARE	117	72	10.000	0	0	10.000	10.000	0	0	0
Active financiare	118	72.01	10.000	0	0	10.000	10.000	0	0	0
Participare la capitalul social al societatilor comerciale	119	72.01.01	10.000	0	0	10.000	10.000	0	0	0
Din total capitol										
Autoritati executive si legislative	120	51.02.01	1.982.000	0	-156.000	1.826.000	781.500	529.300	299.900	215.300
Autoritati executive	121	51.02.01.03	1.982.000	0	-156.000	1.826.000	781.500	529.300	299.900	215.300
Alte servicii publice generale	**122**	**54.02**	**873.000**	**0**	**268.000**	**1.141.000**	**319.900**	**252.200**	**78.500**	**490.400**
CHELTUIELI CURENTE	123	01	270.000	0	-29.000	241.000	79.900	72.200	58.500	30.400
TITLUL I CHELTUIELI DE PERSONAL	124	10	155.000	0	-21.000	134.000	43.500	41.300	38.100	11.100
TITLUL II BUNURI SI SERVICII	125	20	115.000	0	-8.000	107.000	36.400	30.900	20.400	19.300
CHELTUIELI DE CAPITAL	126	70	603.000	0	297.000	900.000	240.000	180.000	20.000	460.000
TITLUL XIII ACTIVE NEFINANCIARE	127	71	603.000	0	297.000	900.000	240.000	180.000	20.000	460.000
Active fixe	128	71.01	603.000	0	297.000	900.000	240.000	180.000	20.000	460.000
Constructii	129	71.01.01	503.000	0	297.000	800.000	200.000	150.000	0	450.000
Alte active fixe	130	71.01.30	100.000	0	0	100.000	40.000	30.000	20.000	10.000
Din total capitol										
Servicii publice comunitare de evidenta a persoanelor	131	54.02.10	210.000	0	-19.000	191.000	58.900	59.200	49.500	23.400
Alte servicii publice generale	132	54.02.50	663.000	0	287.000	950.000	261.000	193.000	29.000	467.000
Tranzactii privind datoria publica si imprumuturi	**133**	**55.02**	**23.000**	**0**	**0**	**23.000**	**10.000**	**7.000**	**5.000**	**1.000**
CHELTUIELI CURENTE	134	01	23.000	0	0	23.000	10.000	7.000	5.000	1.000
TITLUL III DOBANZI	135	30	23.000	0	0	23.000	10.000	7.000	5.000	1.000
Dobanzi aferente datoriei publice interne	136	30.01	23.000	0	0	23.000	10.000	7.000	5.000	1.000
CHELTUIELI DE CAPITAL	137	70	0	0	0	0	0	0	0	0
Din total capitol										
Tranzactii privind datoria publica si imprumuturi	138	55.02.00	23.000	0	0	23.000	10.000	7.000	5.000	1.000
Partea a III-a CHELTUIELI SOCIAL-CULTURALE	**139**	**64.02**	**12.742.000**	**0**	**-5.750.000**	**6.992.000**	**3.996.600**	**1.557.400**	**1.102.900**	**335.100**
Invatamant	**140**	**65.02**	**8.678.000**	**0**	**-4.997.000**	**3.681.000**	**2.322.200**	**456.800**	**804.300**	**97.700**

DENUMIREA INDICATORILOR	Cod rand	Cod indicator	Program aprobat	Din care credite bugetare destinate stingerii platilor restante	Influente	Program rectificat	Program trimestrial			
							Trim I	Trim II	Trim III	Trim IV
CHELTUIELI CURENTE	141	01	558.000	0	3.000	561.000	178.800	241.800	42.700	97.700
TITLUL II BUNURI SI SERVICII	142	20	408.000	0	-1.000	407.000	51.800	227.300	44.700	83.200
TITLUL IX ASISTENTA SOCIALA	143	57	5.000	0	0	5.000	2.000	4.500	-2.000	500
Asigurari sociale	144	57.01	0	0	0	0	0	0	0	0
Ajutoare sociale	145	57.02	5.000	0	0	5.000	2.000	4.500	-2.000	500
Ajutoare sociale in numerar	146	57.02.01	0	0	0	0	1.000	1.000	-2.000	0
Tichete de cresa si tichete sociale pentru gradinita	147	57.02.03	5.000	0	0	5.000	1.000	3.500	0	500
TITLUL X Proiecte cu finantare din fonduri externe nerambursabile aferente cadrului financiar 2014-2020	148	58	125.000	0	0	125.000	125.000	0	0	0
TITLUL XI ALTE CHELTUIELI	149	59	20.000	0	4.000	24.000	0	10.000	0	14.000
Burse	150	59.01	20.000	0	4.000	24.000	0	10.000	0	14.000
CHELTUIELI DE CAPITAL	151	70	8.120.000	0	-5.000.000	3.120.000	2.143.400	215.000	761.600	0
TITLUL XIII ACTIVE NEFINANCIARE	152	71	8.120.000	0	-5.000.000	3.120.000	2.143.400	215.000	761.600	0
Active fixe	153	71.01	8.120.000	0	-5.000.000	3.120.000	2.143.400	215.000	761.600	0
Constructii	154	71.01.01	7.270.000	0	-5.000.000	2.270.000	1.848.400	15.000	406.600	0
Mobilier, aparatura birotica si alte active corporale	155	71.01.03	700.000	0	0	700.000	295.000	200.000	205.000	0
Alte active fixe	156	71.01.30	150.000	0	0	150.000	0	0	150.000	0
Din total capitol										
Invatamant prescolar si primar	157	65.02.03	204.000	0	0	204.000	140.000	42.000	9.000	13.000
Invatamant prescolar	158	65.02.03.01	174.000	0	0	174.000	133.000	28.000	4.000	9.000
Invatamant primar	159	65.02.03.02	30.000	0	0	30.000	7.000	14.000	5.000	4.000
Invatamant secundar	160	65.02.04	8.469.000	0	-4.997.000	3.472.000	2.181.200	411.300	795.300	84.200
Invatamant secundar inferior	161	65.02.04.01	8.469.000	0	-4.997.000	3.472.000	2.181.200	411.300	795.300	84.200
Alte cheltuieli in domeniul invatamantului	162	65.02.50	5.000	0	0	5.000	1.000	3.500	0	500
Cultura, recreere si religie	**163**	**67.02**	**2.992.000**	**0**	**-607.000**	**2.385.000**	**1.354.900**	**800.600**	**121.300**	**108.200**
CHELTUIELI CURENTE	164	01	1.736.000	0	-237.000	1.499.000	909.900	474.600	61.300	53.200
TITLUL I CHELTUIELI DE PERSONAL	165	10	49.000	0	-3.000	46.000	13.800	15.300	11.300	5.600
TITLUL II BUNURI SI SERVICII	166	20	242.000	0	-79.000	163.000	48.100	52.300	30.000	32.600
TITLUL VI TRANSFERURI INTRE UNITATI ALE ADMINISTRATIEI PUBLICE	167	51	240.000	0	-100.000	140.000	80.000	40.000	10.000	10.000
Transferuri curente	168	51.01	240.000	0	-100.000	140.000	80.000	40.000	10.000	10.000
Transferuri catre institutii publice	169	51.01.01	240.000	0	-100.000	140.000	80.000	40.000	10.000	10.000
TITLUL X Proiecte cu finantare din fonduri externe nerambursabile aferente cadrului financiar 2014-2020	170	58	1.035.000	0	0	1.035.000	668.000	367.000	0	0

DENUMIREA INDICATORILOR	Cod rand	Cod indicator	Program aprobat	Din care credite bugetare destinate stingerii platilor restante	Influente	Program rectificat	Program trimestrial			
							Trim I	Trim II	Trim III	Trim IV
TITLUL XI ALTE CHELTUIELI	171	59	170.000	0	-55.000	115.000	100.000	0	10.000	5.000
Burse	172	59.01	0	0	0	0	0	0	0	0
Asociatii si fundatii	173	59.11	50.000	0	0	50.000	50.000	0	0	0
Sustinerea cultelor	174	59.12	120.000	0	-55.000	65.000	50.000	0	10.000	5.000
CHELTUIELI DE CAPITAL	175	70	1.256.000	0	-370.000	886.000	445.000	326.000	60.000	55.000
TITLUL XIII ACTIVE NEFINANCIARE	176	71	1.256.000	0	-370.000	886.000	445.000	326.000	60.000	55.000
Active fixe	177	71.01	1.256.000	0	-370.000	886.000	445.000	326.000	60.000	55.000
Constructii	178	71.01.01	1.246.000	0	-375.000	871.000	445.000	316.000	60.000	50.000
Alte active fixe	179	71.01.30	10.000	0	5.000	15.000	0	10.000	0	5.000
Din total capitol										
Servicii culturale	180	67.02.03	1.251.000	0	-263.000	988.000	571.900	367.400	22.200	26.500
Biblioteci publice comunale, orasenesti, municipale	181	67.02.03.02	49.000	0	-3.000	46.000	13.800	15.300	11.300	5.600
Camine culturale	182	67.02.03.07	1.202.000	0	-260.000	942.000	558.100	352.100	10.900	20.900
Alte servicii culturale	183	67.02.03.30	0	0	0	0	0	0	0	0
Servicii recreative si sportive	184	67.02.05	1.440.000	0	-289.000	1.151.000	658.900	370.600	56.900	64.600
Sport	185	67.02.05.01	668.000	0	-295.000	373.000	181.900	95.800	50.700	44.600
Intretinere gradini publice, parcuri, zone verzi, baze sportive si de agrement	186	67.02.05.03	772.000	0	6.000	778.000	477.000	274.800	6.200	20.000
Servicii religioase	187	67.02.06	301.000	0	-55.000	246.000	124.100	62.600	42.200	17.100
Alte servicii în domeniile culturii, recreerii si religiei	188	67.02.50	0	0	0	0	0	0	0	0
Asigurari si asistenta sociala	**189**	**68.02**	**1.072.000**	**0**	**-146.000**	**926.000**	**319.500**	**300.000**	**177.300**	**129.200**
CHELTUIELI CURENTE	190	01	1.072.000	0	-146.000	926.000	319.500	300.000	177.300	129.200
TITLUL I CHELTUIELI DE PERSONAL	191	10	641.000	0	-26.000	615.000	194.500	164.000	147.300	109.200
TITLUL IX ASISTENTA SOCIALA	192	57	431.000	0	-120.000	311.000	125.000	136.000	30.000	20.000
Asigurari sociale	193	57.01	0	0	0	0	0	0	0	0
Ajutoare sociale	194	57.02	431.000	0	-120.000	311.000	125.000	136.000	30.000	20.000
Ajutoare sociale in numerar	195	57.02.01	431.000	0	-120.000	311.000	125.000	136.000	30.000	20.000
CHELTUIELI DE CAPITAL	196	70	0	0	0	0	0	0	0	0
Din total capitol										
Asistenta sociala in caz de boli si invaliditati	197	68.02.05	717.000	0	-40.000	677.000	207.000	185.000	163.000	122.000
Asistenta sociala in caz de invaliditate	198	68.02.05.02	717.000	0	-40.000	677.000	207.000	185.000	163.000	122.000
Asistenta sociala pentru familie si copii	199	68.02.06	0	0	0	0	0	0	0	0
Ajutoare pentru locuinte	200	68.02.10	0	0	0	0	0	0	0	0
Prevenirea excluderii sociale	201	68.02.15	281.000	0	-100.000	181.000	85.000	96.000	0	0

77

DENUMIREA INDICATORILOR	Cod rand	Cod indicator	Program aprobat	Din care credite bugetare destinate stingerii platilor restante	Influente	Program rectificat	Program trimestrial			
							Trim I	Trim II	Trim III	Trim IV
Ajutor social	202	68.02.15.01	281.000	0	-100.000	181.000	85.000	96.000	0	0
Alte cheltuieli in domeniul asigurarilor si asistentei sociale	203	68.02.50	74.000	0	-6.000	68.000	27.500	19.000	14.300	7.200
Alte cheltuieli in domeniul asistentei sociale	204	68.02.50.50	74.000	0	-6.000	68.000	27.500	19.000	14.300	7.200
Partea a IV-a SERVICII SI DEZVOLTARE PUBLICA, LOCUINTE, MEDIU SI APE	**205**	**69.02**	**4.401.000**	**0**	**-2.890.000**	**1.511.000**	**299.300**	**412.300**	**418.200**	**381.200**
Locuinte, servicii si dezvoltare publica	**206**	**70.02**	**3.928.000**	**0**	**-2.920.000**	**1.008.000**	**177.300**	**282.300**	**277.200**	**271.200**
CHELTUIELI CURENTE	207	01	3.888.000	0	-2.920.000	968.000	177.300	282.300	237.200	271.200
TITLUL II BUNURI SI SERVICII	208	20	268.000	0	0	268.000	57.300	102.300	37.200	71.200
TITLUL X Proiecte cu finantare din fonduri externe nerambursabile aferente cadrului financiar 2014-2020	209	58	3.620.000	0	-2.920.000	700.000	120.000	180.000	200.000	200.000
CHELTUIELI DE CAPITAL	210	70	40.000	0	0	40.000	0	0	40.000	0
TITLUL XIII ACTIVE NEFINANCIARE	211	71	40.000	0	0	40.000	0	0	40.000	0
Active fixe	212	71.01	40.000	0	0	40.000	0	0	40.000	0
Alte active fixe	213	71.01.30	40.000	0	0	40.000	0	0	40.000	0
Din total capitol										
Alimentare cu apa si amenajari hidrotehnice	214	70.02.05	3.083.000	0	-2.981.000	102.000	12.300	40.300	10.200	39.200
Alimentare cu apa	215	70.02.05.01	3.083.000	0	-2.981.000	102.000	12.300	40.300	10.200	39.200
Amenajari hidrotehnice	216	70.02.05.02	0	0	0	0	0	0	0	0
Iluminat public si electrificari rurale	217	70.02.06	185.000	0	1.000	186.000	45.000	42.000	67.000	32.000
Alte servicii in domeniul locuintei, serviciilor si dezvoltarii comunale	218	70.02.50	660.000	0	60.000	720.000	120.000	200.000	200.000	200.000
Protectia mediului	**219**	**74.02**	**473.000**	**0**	**30.000**	**503.000**	**122.000**	**130.000**	**141.000**	**110.000**
CHELTUIELI CURENTE	220	01	473.000	0	30.000	503.000	122.000	130.000	141.000	110.000
TITLUL II BUNURI SI SERVICII	221	20	473.000	0	30.000	503.000	122.000	130.000	141.000	110.000
CHELTUIELI DE CAPITAL	222	70	0	0	0	0	0	0	0	0
Din total capitol										
Salubritate si gestiunea deseurilor	223	74.02.05	278.500	0	30.000	308.500	62.000	64.500	94.000	88.000
Salubritate	224	74.02.05.01	278.500	0	30.000	308.500	62.000	64.500	94.000	88.000
Colectarea, tratarea si distrugerea deseurilor	225	74.02.05.02	0	0	0	0	0	0	0	0
Canalizarea si tratarea apelor reziduale	226	74.02.06	194.500	0	0	194.500	60.000	65.500	47.000	22.000
Partea a V-a ACTIUNI ECONOMICE	**227**	**79.02**	**13.315.000**	**0**	**171.000**	**13.486.000**	**5.221.500**	**6.142.500**	**1.684.500**	**437.500**
Transporturi	**228**	**84.02**	**13.315.000**	**0**	**171.000**	**13.486.000**	**5.221.500**	**6.142.500**	**1.684.500**	**437.500**
CHELTUIELI CURENTE	229	01	10.874.000	0	667.000	11.541.000	4.594.000	4.664.000	1.517.000	766.000
TITLUL II BUNURI SI SERVICII	230	20	294.000	0	50.000	344.000	64.000	64.000	67.000	149.000

DENUMIREA INDICATORILOR	Cod rand	Cod indicator	Program aprobat	Din care credite bugetare destinate stingerii platilor restante	Influente	Program rectificat	Program trimestrial			
							Trim I	Trim II	Trim III	Trim IV
TITLUL X Proiecte cu finantare din fonduri externe nerambursabile aferente cadrului financiar 2014-2020	231	58	10.580.000	0	617.000	11.197.000	4.530.000	4.600.000	1.450.000	617.000
CHELTUIELI DE CAPITAL	232	70	1.771.000	0	-496.000	1.275.000	460.000	1.311.000	0	-496.000
TITLUL XIII ACTIVE NEFINANCIARE	233	71	1.771.000	0	-496.000	1.275.000	460.000	1.311.000	0	-496.000
Active fixe	234	71.01	1.771.000	0	-496.000	1.275.000	460.000	1.311.000	0	-496.000
Constructii	235	71.01.01	1.587.000	0	-502.000	1.085.000	370.000	1.217.000	0	-502.000
Alte active fixe	236	71.01.30	184.000	0	6.000	190.000	90.000	94.000	0	6.000
TITLUL XVII RAMBURSARI DE CREDITE	237	81	670.000	0	0	670.000	167.500	167.500	167.500	167.500
Rambursarea imprumuturilor contractate pentru finantarea proiectelor cu finantare UE	238	81.04	670.000	0	0	670.000	167.500	167.500	167.500	167.500
Din total capitol										
Transport rutier	239	84.02.03	13.315.000	0	171.000	13.486.000	5.221.500	6.142.500	1.684.500	437.500
Drumuri si poduri	240	84.02.03.01	5.318.000	0	6.000	5.324.000	2.365.000	2.901.000	29.000	29.000
Strazi	241	84.02.03.03	7.997.000	0	165.000	8.162.000	2.856.500	3.241.500	1.655.500	408.500
Partea a VII-a REZERVE, EXCEDENT/DEFICIT	**242**	**96.02**	**0**	**0**	**0**	**0**	**0**	**0**	**0**	**0**
REZERVE	**243**	**97.02**	**0**	**0**	**0**	**0**	**0**	**0**	**0**	**0**
EXCEDENT	**244**	**98.02**	**0**	**0**	**0**	**0**	**0**	**0**	**0**	**0**
DEFICIT	**245**	**99.02**	**4.140.000**	**0**	**0**	**4.140.000**	**0**	**2.556.400**	**1.408.600**	**175.000**

BUGETUL RECTIFICAT PENTRU COMUNA SOCODOR IN LUNA NOIEMBRIE 2020

Hotarârea nr. 93/27 noiembrie 2020

DENUMIREA INDICATORILOR	Cod rand	Cod indicator	Program aprobat	Din care credite bugetare destinate stingerii platilor restante	Influente	Program rectificat	Program trimestrial			
							Trim I	Trim II	Trim III	Trim IV
SECTIUNEA FUNCTIONARE										
SECTIUNEA FUNCTIONARE	**1**		**4.961.000**		**-560.000**	**4.401.000**	**1.364.900**	**1.414.200**	**889.900**	**732.000**
TOTAL VENITURI	**2**	**00.01**	**4.961.000**		**-560.000**	**4.401.000**	**1.364.900**	**1.414.200**	**889.900**	**732.000**
VENITURI PROPRII	**3**	**49.90**	**5.004.800**		**4.000**	**5.008.800**	**1.456.900**	**1.957.200**	**928.400**	**666.300**
I. VENITURI CURENTE	**4**	**00.02**	**4.951.000**		**-560.000**	**4.391.000**	**1.363.900**	**1.414.200**	**889.900**	**723.000**
A. VENITURI FISCALE	**5**	**00.03**	**3.906.200**		**14.000**	**3.920.200**	**999.000**	**865.000**	**860.500**	**1.195.700**
A1. IMPOZIT PE VENIT, PROFIT SI CASTIGURI DIN CAPITAL	**6**	**00.04**	**1.502.000**		**0**	**1.502.000**	**389.000**	**351.000**	**376.000**	**386.000**
A12. IMPOZIT PE VENIT, PROFIT, SI CASTIGURI DIN CAPITAL DE LA PERSOANE FIZICE	**7**	**00.06**	**1.502.000**		**0**	**1.502.000**	**389.000**	**351.000**	**376.000**	**386.000**
Impozit pe venit	**8**	**03.02**	**7.000**		**0**	**7.000**	**2.000**	**3.000**	**1.000**	**1.000**
Impozitul pe veniturile din transferul proprietatilor imobiliare din patrimoniul personal	9	03.02.18	7.000		0	7.000	2.000	3.000	1.000	1.000
Cote si sume defalcate din impozitul pe venit	**10**	**04.02**	**1.495.000**		**0**	**1.495.000**	**387.000**	**348.000**	**375.000**	**385.000**
Cote defalcate din impozitul pe venit	11	04.02.01	683.000		0	683.000	160.000	163.000	175.000	185.000
Sume alocate din cotele defalcate din impozitul pe venit pentru echilibrarea bugetelor locale	12	04.02.04	462.000		0	462.000	140.000	98.000	113.000	111.000
Sume repartizate din Fondul la dispozitia Consiliului Judetean	13	04.02.05	350.000		0	350.000	87.000	87.000	87.000	89.000
A3. IMPOZITE SI TAXE PE PROPRIETATE	**14**	**00.09**	**665.000**		**10.000**	**675.000**	**231.000**	**144.700**	**120.700**	**178.600**
Impozite si taxe pe proprietate	**15**	**07.02**	**665.000**		**10.000**	**675.000**	**231.000**	**144.700**	**120.700**	**178.600**
Impozit pe cladiri	**16**	**07.02.01**	**180.000**		**5.000**	**185.000**	**56.000**	**40.000**	**39.000**	**50.000**
Impozit pe cladiri - PF	17	07.02.01.01	60.000		0	60.000	26.000	9.000	11.000	14.000
Impozit pe cladiri - PJ	18	07.02.01.02	120.000		5.000	125.000	30.000	31.000	28.000	36.000
Impozit pe terenuri	**19**	**07.02.02**	**462.000**		**0**	**462.000**	**169.000**	**98.000**	**74.000**	**121.000**
Impozit pe terenuri - PF	20	07.02.02.01	60.000		0	60.000	20.000	15.000	10.000	15.000
Impozit pe terenuri - PJ	21	07.02.02.02	12.000		0	12.000	3.000	3.000	4.000	2.000
Impozit pe terenurile extravilane	22	07.02.02.03	390.000		0	390.000	146.000	80.000	60.000	104.000

DENUMIREA INDICATORILOR	Cod rand	Cod indicator	Program aprobat	Din care credite bugetare destinate stingerii platilor restante	Influente	Program rectificat	Program trimestrial			
							Trim I	Trim II	Trim III	Trim IV
Taxe judiciare de timbru, taxe de timbru pentru activitatea notariala si alte taxe de timbru	23	07.02.03	20.000		5.000	25.000	5.000	6.000	7.000	7.000
Alte impozite si taxe de proprietate	24	07.02.50	3.000		0	3.000	1.000	700	700	600
A4. IMPOZITE SI TAXE PE BUNURI SI SERVICII	**25**	**00.10**	**1.736.200**		**0**	**1.736.200**	**377.200**	**367.400**	**362.200**	**629.400**
Sume defalcate din TVA	**26**	**11.02**	**1.528.200**		**0**	**1.528.200**	**313.000**	**305.000**	**325.000**	**585.200**
Sume defalcate din taxa pe valoarea adaugata pentru finantarea cheltuielilor descentralizate la nivelul comunelor, oraselor, municipiilor, sectoarelor si Municipiului Bucuresti	27	11.02.02	493.200		0	493.200	120.000	112.000	161.000	100.200
Sume defalcate din TVA pt echilibrarea bugetelor locale	28	11.02.06	1.035.000		0	1.035.000	193.000	193.000	164.000	485.000
Taxe pe utilizarea bunurilor, autorizarea utilizarii bunurilor sau pe desfasurarea de activitati	**29**	**16.02**	**208.000**		**0**	**208.000**	**64.200**	**62.400**	**37.200**	**44.200**
Taxa asupra mijloacelor de transport	**30**	**16.02.02**	**185.000**		**0**	**185.000**	**63.000**	**47.000**	**35.000**	**40.000**
Taxa asupra mijloacelor de transport - PF	31	16.02.02.01	120.000		0	120.000	47.000	28.000	20.000	25.000
Taxa asupra mijloacelor de transport - PJ	32	16.02.02.02	65.000		0	65.000	16.000	19.000	15.000	15.000
Taxe si tarife pentru eliberarea de licente si autorizatii de functionare	33	16.02.03	6.000		0	6.000	1.000	1.000	2.000	2.000
Alte taxe pe utilizarea bunurilor, autorizarea utilizarii bunurilor sau pe desfasurare de activitati	34	16.02.50	17.000		0	17.000	200	14.400	200	2.200
A6. ALTE IMPOZITE SI TAXE FISCALE	**35**	**00.11**	**3.000**		**4.000**	**7.000**	**1.800**	**1.900**	**1.600**	**1.700**
Alte impozite si taxe fiscale	**36**	**18.02**	**3.000**		**4.000**	**7.000**	**1.800**	**1.900**	**1.600**	**1.700**
Alte impozite si taxe	37	18.02.50	3.000		4.000	7.000	1.800	1.900	1.600	1.700
C. VENITURI NEFISCALE	**38**	**00.12**	**1.044.800**		**-574.000**	**470.800**	**364.900**	**549.200**	**29.400**	**-472.700**
C1. VENITURI DIN PROPRIETATE	**39**	**00.13**	**2.447.800**		**0**	**2.447.800**	**739.400**	**1.358.700**	**339.400**	**10.300**
Venituri din proprietate	**40**	**30.02**	**2.447.800**		**0**	**2.447.800**	**739.400**	**1.358.700**	**339.400**	**10.300**
Venituri din concesiuni si inchirieri	**41**	**30.02.05**	**2.447.800**		**0**	**2.447.800**	**739.400**	**1.358.700**	**339.400**	**10.300**
Alte venituri din concesiuni si inchirieri de catre institutiile publice	42	30.02.05.30	2.447.800		0	2.447.800	739.400	1.358.700	339.400	10.300
Alte venituri din proprietate	43	30.02.50	0		0	0	0	0	0	0
C2. VANZARI DE BUNURI SI SERVICII	**44**	**00.14**	**-1.403.000**		**-574.000**	**-1.977.000**	**-374.500**	**-809.500**	**-310.000**	**-483.000**
Venituri din prestari de servicii si alte activitati	**45**	**33.02**	**20.000**		**-10.000**	**10.000**	**2.500**	**2.500**	**2.500**	**2.500**
Alte venituri din prestari de servicii si alte activitati	46	33.02.50	20.000		-10.000	10.000	2.500	2.500	2.500	2.500
Amenzi, penalitati si confiscari	**47**	**35.02**	**75.000**		**0**	**75.000**	**18.000**	**19.000**	**20.000**	**18.000**
Venituri din amenzi si alte sanctiuni aplicate conform dispozitiilor legale	**48**	**35.02.01**	**75.000**		**0**	**75.000**	**18.000**	**19.000**	**20.000**	**18.000**
Venituri din amenzi si alte sanctiuni aplicate de catre alte institutii de specialitate	49	35.02.01.02	75.000		0	75.000	18.000	19.000	20.000	18.000
Diverse venituri	**50**	**36.02**	**84.000**		**0**	**84.000**	**11.000**	**17.000**	**31.000**	**25.000**

DENUMIREA INDICATORILOR	Cod rand	Cod indicator	Program aprobat	Din care credite bugetare destinate stingerii platilor restante	Influente	Program rectificat	Program trimestrial			
							Trim I	Trim II	Trim III	Trim IV
Taxe speciale	51	36.02.06	80.000		0	80.000	10.000	16.000	30.000	24.000
Alte venituri	52	36.02.50	4.000		0	4.000	1.000	1.000	1.000	1.000
Transferuri voluntare, altele decat subventiile	**53**	**37.02**	**-1.582.000**		**-564.000**	**-2.146.000**	**-406.000**	**-848.000**	**-363.500**	**-528.500**
Varsaminte din sectiunea de functionare pentru finantarea sectiunii de dezvoltare a bugetului local (cu semnul minus)	54	37.02.03	-1.582.000		-564.000	-2.146.000	-406.000	-848.000	-363.500	-528.500
IV. SUBVENTII	**55**	**00.17**	**10.000**		**0**	**10.000**	**1.000**	**0**	**0**	**9.000**
SUBVENTII DE LA ALTE NIVELE ALE ADMINISTRATIEI PUBLICE	**56**	**00.18**	**10.000**		**0**	**10.000**	**1.000**	**0**	**0**	**9.000**
Subventii de la bugetul de stat	**57**	**42.02**	**10.000**		**0**	**10.000**	**1.000**	**0**	**0**	**9.000**
B. Curente	**58**		**10.000**		**0**	**10.000**	**1.000**	**0**	**0**	**9.000**
Ajutor pentru incalzirea locuintei cu lemne, carbuni si combustibil petrolier	59	42.02.34	10.000		0	10.000	1.000	0	0	9.000
TOTAL CHELTUIELI	**60**		**4.961.000**	**0**	**-560.000**	**4.401.000**	**1.364.900**	**1.414.200**	**889.900**	**732.000**
CHELTUIELI CURENTE	61	01	4.961.000	0	-560.000	4.401.000	1.364.900	1.414.200	889.900	732.000
TITLUL I CHELTUIELI DE PERSONAL	62	10	1.949.000	0	-219.000	1.730.000	580.800	533.600	440.700	174.900
TITLUL II BUNURI SI SERVICII	63	20	2.123.000	0	-70.000	2.053.000	467.100	683.100	396.200	506.600
TITLUL III DOBANZI	64	30	23.000	0	0	23.000	10.000	7.000	5.000	1.000
Dobanzi aferente datoriei publice interne	65	30.01	23.000	0	0	23.000	10.000	7.000	5.000	1.000
TITLUL VI TRANSFERURI INTRE UNITATI ALE ADMINISTRATIEI PUBLICE	66	51	240.000	0	-100.000	140.000	80.000	40.000	10.000	10.000
Transferuri curente	67	51.01	240.000	0	-100.000	140.000	80.000	40.000	10.000	10.000
Transferuri catre institutii publice	68	51.01.01	240.000	0	-100.000	140.000	80.000	40.000	10.000	10.000
TITLUL IX ASISTENTA SOCIALA	69	57	436.000	0	-120.000	316.000	127.000	140.500	28.000	20.500
Asigurari sociale	70	57.01	0	0	0	0	0	0	0	0
Ajutoare sociale	71	57.02	436.000	0	-120.000	316.000	127.000	140.500	28.000	20.500
Ajutoare sociale in numerar	72	57.02.01	431.000	0	-120.000	311.000	126.000	137.000	28.000	20.000
Tichete de cresa si tichete sociale pentru gradinita	73	57.02.03	5.000	0	0	5.000	1.000	3.500	0	500
TITLUL XI ALTE CHELTUIELI	74	59	190.000	0	-51.000	139.000	100.000	10.000	10.000	19.000
Burse	75	59.01	20.000	0	4.000	24.000	0	10.000	0	14.000
Asociatii si fundatii	76	59.11	50.000	0	0	50.000	50.000	0	0	0
Sustinerea cultelor	77	59.12	120.000	0	-55.000	65.000	50.000	0	10.000	5.000
CHELTUIELI DE CAPITAL	78	70	0	0	0	0	0	0	0	0
Partea I-a SERVICII PUBLICE GENERALE	**79**	**50.02**	**1.720.000**	**0**	**-260.000**	**1.460.000**	**506.400**	**468.500**	**363.400**	**121.700**
Autoritati publice si actiuni externe	**80**	**51.02**	**1.427.000**	**0**	**-231.000**	**1.196.000**	**416.500**	**389.300**	**299.900**	**90.300**
CHELTUIELI CURENTE	81	01	1.427.000	0	-231.000	1.196.000	416.500	389.300	299.900	90.300

82

DENUMIREA INDICATORILOR	Cod rand	Cod indicator	Program aprobat	Din care credite bugetare destinate stingerii platilor restante	Influente	Program rectificat	Program trimestrial			
							Trim I	Trim II	Trim III	Trim IV
TITLUL I CHELTUIELI DE PERSONAL	82	10	1.104.000	0	-169.000	935.000	329.000	313.000	244.000	49.000
TITLUL II BUNURI SI SERVICII	83	20	323.000	0	-62.000	261.000	87.500	76.300	55.900	41.300
CHELTUIELI DE CAPITAL	84	70	0	0	0	0	0	0	0	0
Din total capitol										
Autoritati executive si legislative	85	51.02.01	1.427.000	0	-231.000	1.196.000	416.500	389.300	299.900	90.300
Autoritati executive	86	51.02.01.03	1.427.000	0	-231.000	1.196.000	416.500	389.300	299.900	90.300
Alte servicii publice generale	**87**	**54.02**	**270.000**	**0**	**-29.000**	**241.000**	**79.900**	**72.200**	**58.500**	**30.400**
CHELTUIELI CURENTE	88	01	270.000	0	-29.000	241.000	79.900	72.200	58.500	30.400
TITLUL I CHELTUIELI DE PERSONAL	89	10	155.000	0	-21.000	134.000	43.500	41.300	38.100	11.100
TITLUL II BUNURI SI SERVICII	90	20	115.000	0	-8.000	107.000	36.400	30.900	20.400	19.300
CHELTUIELI DE CAPITAL	91	70	0	0	0	0	0	0	0	0
Din total capitol										
Servicii publice comunitare de evidenta a persoanelor	92	54.02.10	210.000	0	-19.000	191.000	58.900	59.200	49.500	23.400
Alte servicii publice generale	93	54.02.50	60.000	0	-10.000	50.000	21.000	13.000	9.000	7.000
Tranzactii privind datoria publica si imprumuturi	**94**	**55.02**	**23.000**	**0**	**0**	**23.000**	**10.000**	**7.000**	**5.000**	**1.000**
CHELTUIELI CURENTE	95	01	23.000	0	0	23.000	10.000	7.000	5.000	1.000
TITLUL III DOBANZI	96	30	23.000	0	0	23.000	10.000	7.000	5.000	1.000
Dobanzi aferente datoriei publice interne	97	30.01	23.000	0	0	23.000	10.000	7.000	5.000	1.000
CHELTUIELI DE CAPITAL	98	70	0	0	0	0	0	0	0	0
Din total capitol										
Tranzactii privind datoria publica si imprumuturi	99	55.02.00	23.000	0	0	23.000	10.000	7.000	5.000	1.000
Partea a III-a CHELTUIELI SOCIAL-CULTURALE	**100**	**64.02**	**2.206.000**	**0**	**-380.000**	**1.826.000**	**615.200**	**649.400**	**281.300**	**280.100**
Invatamant	**101**	**65.02**	**433.000**	**0**	**3.000**	**436.000**	**53.800**	**241.800**	**42.700**	**97.700**
CHELTUIELI CURENTE	102	01	433.000	0	3.000	436.000	53.800	241.800	42.700	97.700
TITLUL II BUNURI SI SERVICII	103	20	408.000	0	-1.000	407.000	51.800	227.300	44.700	83.200
TITLUL IX ASISTENTA SOCIALA	104	57	5.000	0	0	5.000	2.000	4.500	-2.000	500
Asigurari sociale	105	57.01	0	0	0	0	0	0	0	0
Ajutoare sociale	106	57.02	5.000	0	0	5.000	2.000	4.500	-2.000	500
Ajutoare sociale in numerar	107	57.02.01	0	0	0	0	1.000	1.000	-2.000	0
Tichete de cresa si tichete sociale pentru gradinita	108	57.02.03	5.000	0	0	5.000	1.000	3.500	0	500
TITLUL XI ALTE CHELTUIELI	109	59	20.000	0	4.000	24.000	0	10.000	0	14.000
Burse	110	59.01	20.000	0	4.000	24.000	0	10.000	0	14.000
CHELTUIELI DE CAPITAL	111	70	0	0	0	0	0	0	0	0

83

DENUMIREA INDICATORILOR	Cod rand	Cod indicator	Program aprobat	Din care credite bugetare destinate stingerii platilor restante	Influente	Program rectificat	Program trimestrial			
							Trim I	Trim II	Trim III	Trim IV
Din total capitol										
Invatamant prescolar si primar	112	65.02.03	64.000	0	0	64.000	15.000	27.000	9.000	13.000
Invatamant prescolar	113	65.02.03.01	34.000	0	0	34.000	8.000	13.000	4.000	9.000
Invatamant primar	114	65.02.03.02	30.000	0	0	30.000	7.000	14.000	5.000	4.000
Invatamant secundar	115	65.02.04	364.000	0	3.000	367.000	37.800	211.300	33.700	84.200
Invatamant secundar inferior	116	65.02.04.01	364.000	0	3.000	367.000	37.800	211.300	33.700	84.200
Alte cheltuieli in domeniul invatamantului	117	65.02.50	5.000	0	0	5.000	1.000	3.500	0	500
Cultura, recreere si religie	**118**	**67.02**	**701.000**	**0**	**-237.000**	**464.000**	**241.900**	**107.600**	**61.300**	**53.200**
CHELTUIELI CURENTE	119	01	701.000	0	-237.000	464.000	241.900	107.600	61.300	53.200
TITLUL I CHELTUIELI DE PERSONAL	120	10	49.000	0	-3.000	46.000	13.800	15.300	11.300	5.600
TITLUL II BUNURI SI SERVICII	121	20	242.000	0	-79.000	163.000	48.100	52.300	30.000	32.600
TITLUL VI TRANSFERURI INTRE UNITATI ALE ADMINISTRATIEI PUBLICE	122	51	240.000	0	-100.000	140.000	80.000	40.000	10.000	10.000
Transferuri curente	123	51.01	240.000	0	-100.000	140.000	80.000	40.000	10.000	10.000
Transferuri catre institutii publice	124	51.01.01	240.000	0	-100.000	140.000	80.000	40.000	10.000	10.000
TITLUL XI ALTE CHELTUIELI	125	59	170.000	0	-55.000	115.000	100.000	0	10.000	5.000
Burse	126	59.01	0	0	0	0	0	0	0	0
Asociatii si fundatii	127	59.11	50.000	0	0	50.000	50.000	0	0	0
Sustinerea cultelor	128	59.12	120.000	0	-55.000	65.000	50.000	0	10.000	5.000
CHELTUIELI DE CAPITAL	129	70	0	0	0	0	0	0	0	0
Din total capitol										
Servicii culturale	130	67.02.03	161.000	0	-83.000	78.000	21.900	27.400	22.200	6.500
Biblioteci publice comunale, orasenesti, municipale	131	67.02.03.02	49.000	0	-3.000	46.000	13.800	15.300	11.300	5.600
Camine culturale	132	67.02.03.07	112.000	0	-80.000	32.000	8.100	12.100	10.900	900
Alte servicii culturale	133	67.02.03.30	0	0	0	0	0	0	0	0
Servicii recreative si sportive	134	67.02.05	409.000	0	-99.000	310.000	165.900	77.600	26.900	39.600
Sport	135	67.02.05.01	368.000	0	-100.000	268.000	156.900	65.800	20.700	24.600
Intretinere gradini publice, parcuri, zone verzi, baze sportive si de agrement	136	67.02.05.03	41.000	0	1.000	42.000	9.000	11.800	6.200	15.000
Servicii religioase	137	67.02.06	131.000	0	-55.000	76.000	54.100	2.600	12.200	7.100
Alte servicii în domeniile culturii, recreerii si religiei	138	67.02.50	0	0	0	0	0	0	0	0
Asigurari si asistenta sociala	**139**	**68.02**	**1.072.000**	**0**	**-146.000**	**926.000**	**319.500**	**300.000**	**177.300**	**129.200**
CHELTUIELI CURENTE	140	01	1.072.000	0	-146.000	926.000	319.500	300.000	177.300	129.200
TITLUL I CHELTUIELI DE PERSONAL	141	10	641.000	0	-26.000	615.000	194.500	164.000	147.300	109.200

94

DENUMIREA INDICATORILOR	Cod rand	Cod indicator	Program aprobat	Din care credite bugetare destinate stingerii platilor restante	Influente	Program rectificat	Program trimestrial			
							Trim I	Trim II	Trim III	Trim IV
TITLUL IX ASISTENTA SOCIALA	142	57	431.000	0	-120.000	311.000	125.000	136.000	30.000	20.000
Asigurari sociale	143	57.01	0	0	0	0	0	0	0	0
Ajutoare sociale	144	57.02	431.000	0	-120.000	311.000	125.000	136.000	30.000	20.000
Ajutoare sociale in numerar	145	57.02.01	431.000	0	-120.000	311.000	125.000	136.000	30.000	20.000
CHELTUIELI DE CAPITAL	146	70	0	0	0	0	0	0	0	0
Din total capitol										
Asistenta sociala in caz de boli si invaliditati	147	68.02.05	717.000	0	-40.000	677.000	207.000	185.000	163.000	122.000
Asistenta sociala in caz de invaliditate	148	68.02.05.02	717.000	0	-40.000	677.000	207.000	185.000	163.000	122.000
Asistenta sociala pentru familie si copii	149	68.02.06	0	0	0	0	0	0	0	0
Ajutoare pentru locuinte	150	68.02.10	0	0	0	0	0	0	0	0
Prevenirea excluderii sociale	151	68.02.15	281.000	0	-100.000	181.000	85.000	96.000	0	0
Ajutor social	152	68.02.15.01	281.000	0	-100.000	181.000	85.000	96.000	0	0
Alte cheltuieli in domeniul asigurarilor si asistentei sociale	153	68.02.50	74.000	0	-6.000	68.000	27.500	19.000	14.300	7.200
Alte cheltuieli in domeniul asistentei sociale	154	68.02.50.50	74.000	0	-6.000	68.000	27.500	19.000	14.300	7.200
Partea a IV-a SERVICII SI DEZVOLTARE PUBLICA, LOCUINTE, MEDIU SI APE	**155**	**69.02**	**741.000**	**0**	**30.000**	**771.000**	**179.300**	**232.300**	**178.200**	**181.200**
Locuinte, servicii si dezvoltare publica	**156**	**70.02**	**268.000**	**0**	**0**	**268.000**	**57.300**	**102.300**	**37.200**	**71.200**
CHELTUIELI CURENTE	157	01	268.000	0	0	268.000	57.300	102.300	37.200	71.200
TITLUL II BUNURI SI SERVICII	158	20	268.000	0	0	268.000	57.300	102.300	37.200	71.200
CHELTUIELI DE CAPITAL	159	70	0	0	0	0	0	0	0	0
Din total capitol										
Alimentare cu apa si amenajari hidrotehnice	160	70.02.05	103.000	0	-1.000	102.000	12.300	40.300	10.200	39.200
Alimentare cu apa	161	70.02.05.01	103.000	0	-1.000	102.000	12.300	40.300	10.200	39.200
Amenajari hidrotehnice	162	70.02.05.02	0	0	0	0	0	0	0	0
Iluminat public si electrificari rurale	163	70.02.06	145.000	0	1.000	146.000	45.000	42.000	27.000	32.000
Alte servicii in domeniul locuintei, serviciilor si dezvoltarii comunale	164	70.02.50	20.000	0	0	20.000	0	20.000	0	0
Protectia mediului	**165**	**74.02**	**473.000**	**0**	**30.000**	**503.000**	**122.000**	**130.000**	**141.000**	**110.000**
CHELTUIELI CURENTE	166	01	473.000	0	30.000	503.000	122.000	130.000	141.000	110.000
TITLUL II BUNURI SI SERVICII	167	20	473.000	0	30.000	503.000	122.000	130.000	141.000	110.000
CHELTUIELI DE CAPITAL	168	70	0	0	0	0	0	0	0	0
Din total capitol										
Salubritate si gestiunea deseurilor	169	74.02.05	278.500	0	30.000	308.500	62.000	64.500	94.000	88.000
Salubritate	170	74.02.05.01	278.500	0	30.000	308.500	62.000	64.500	94.000	88.000
Colectarea, tratarea si distrugerea deseurilor	171	74.02.05.02	0	0	0	0	0	0	0	0

DENUMIREA INDICATORILOR	Cod rand	Cod indicator	Program aprobat	Din care credite bugetare destinate stingerii platilor restante	Influente	Program rectificat	Program trimestrial			
							Trim I	Trim II	Trim III	Trim IV
Canalizarea si tratarea apelor reziduale	172	74.02.06	194.500	0	0	194.500	60.000	65.500	47.000	22.000
Partea a V-a ACTIUNI ECONOMICE	**173**	**79.02**	**294.000**	**0**	**50.000**	**344.000**	**64.000**	**64.000**	**67.000**	**149.000**
Transporturi	**174**	**84.02**	**294.000**	**0**	**50.000**	**344.000**	**64.000**	**64.000**	**67.000**	**149.000**
CHELTUIELI CURENTE	175	01	294.000	0	50.000	344.000	64.000	64.000	67.000	149.000
TITLUL II BUNURI SI SERVICII	176	20	294.000	0	50.000	344.000	64.000	64.000	67.000	149.000
CHELTUIELI DE CAPITAL	177	70	0	0	0	0	0	0	0	0
Din total capitol										
Transport rutier	178	84.02.03	294.000	0	50.000	344.000	64.000	64.000	67.000	149.000
Drumuri si poduri	179	84.02.03.01	102.000	0	0	102.000	25.000	25.000	29.000	23.000
Strazi	180	84.02.03.03	192.000	0	50.000	242.000	39.000	39.000	38.000	126.000
Partea a VII-a REZERVE, EXCEDENT/DEFICIT	**181**	**96.02**	**0**	**0**	**0**	**0**	**0**	**0**	**0**	**0**
REZERVE	**182**	**97.02**	**0**	**0**	**0**	**0**	**0**	**0**	**0**	**0**
EXCEDENT	**183**	**98.02**	**0**	**0**	**0**	**0**	**0**	**0**	**0**	**0**
DEFICIT	**184**	**99.02**	**0**	**0**	**0**	**0**	**0**	**0**	**0**	**0**

BUGETUL RECTIFICAT PENTRU COMUNA SOCODOR IN LUNA NOIEMBRIE 2020

Hotarârea nr. 93/27 noiembrie 2020

DENUMIREA INDICATORILOR	Cod rand	Cod indicator	Program aprobat	Din care credite bugetare destinate stingerii platilor restante	Influente	Program rectificat	Program trimestrial			
							Trim I	Trim II	Trim III	Trim IV
SECTIUNEA DEZVOLTARE										
SECTIUNEA DEZVOLTARE	**1**		**24.235.000**		**-7.797.000**	**16.438.000**	**9.263.900**	**4.930.100**	**1.290.500**	**953.500**
TOTAL VENITURI	**2**	**00.01**	**24.235.000**		**-7.797.000**	**16.438.000**	**9.263.900**	**4.930.100**	**1.290.500**	**953.500**
VENITURI PROPRII	**3**	**49.90**	**19.000**		**0**	**19.000**	**0**	**19.000**	**0**	**0**
I. VENITURI CURENTE	**4**	**00.02**	**1.582.000**		**564.000**	**2.146.000**	**406.000**	**848.000**	**363.500**	**528.500**
C. VENITURI NEFISCALE	**5**	**00.12**	**1.582.000**		**564.000**	**2.146.000**	**406.000**	**848.000**	**363.500**	**528.500**
C2. VANZARI DE BUNURI SI SERVICII	**6**	**00.14**	**1.582.000**		**564.000**	**2.146.000**	**406.000**	**848.000**	**363.500**	**528.500**
Transferuri voluntare, altele decat subventiile	**7**	**37.02**	**1.582.000**		**564.000**	**2.146.000**	**406.000**	**848.000**	**363.500**	**528.500**
Varsaminte din sectiunea de functionare	8	37.02.04	1.582.000		564.000	2.146.000	406.000	848.000	363.500	528.500
II. VENITURI DIN CAPITAL	**9**	**00.15**	**19.000**		**0**	**19.000**	**0**	**19.000**	**0**	**0**
Venituri din valorificarea unor bunuri	**10**	**39.02**	**19.000**		**0**	**19.000**	**0**	**19.000**	**0**	**0**
Venituri din vanzarea unor bunuri apartinand domeniului privat	11	39.02.07	19.000		0	19.000	0	19.000	0	0
IV. SUBVENTII	**12**	**00.17**	**12.169.000**		**-6.760.000**	**5.409.000**	**3.657.900**	**1.449.100**	**77.000**	**225.000**
SUBVENTII DE LA ALTE NIVELE ALE ADMINISTRATIEI PUBLICE	**13**	**00.18**	**12.169.000**		**-6.760.000**	**5.409.000**	**3.657.900**	**1.449.100**	**77.000**	**225.000**
Subventii de la bugetul de stat	**14**	**42.02**	**8.020.000**		**-5.880.000**	**2.140.000**	**2.057.900**	**82.100**	**0**	**0**
A. De capital	**15**		**40.000**		**0**	**40.000**	**40.000**	**0**	**0**	**0**
Planuri si reglementari de urbanism	16	42.02.05	40.000		0	40.000	40.000	0	0	0
B. Curente	**17**		**7.980.000**		**-5.880.000**	**2.100.000**	**2.017.900**	**82.100**	**0**	**0**
Finantarea Programui National de Dezvoltare Locala	18	42.02.65	7.980.000		-5.880.000	2.100.000	2.017.900	82.100	0	0
Subventii de la alte administratii	**19**	**43.02**	**4.149.000**		**-880.000**	**3.269.000**	**1.600.000**	**1.367.000**	**77.000**	**225.000**
Sume alocate din bugetul AFIR, pentru sus?inerea proiectelor din PNDR 2014 - 2020	20	43.02.31	4.149.000		-880.000	3.269.000	1.600.000	1.367.000	77.000	225.000
Sume primite de la UE/alti donatori în contul platilor efectuate si prefinantari aferente cadrului financiar 2014-2020	**21**	**48.02**	**10.465.000**		**-1.601.000**	**8.864.000**	**5.200.000**	**2.614.000**	**850.000**	**200.000**
Fondul European de Dezvoltare Regionala (FEDR)	**22**	**48.02.01**	**3.550.000**		**0**	**3.550.000**	**1.500.000**	**1.000.000**	**850.000**	**200.000**

DENUMIREA INDICATORILOR	Cod rand	Cod indicator	Program aprobat	Din care credite bugetare destinate stingerii platilor restante	Influente	Program rectificat	Program trimestrial			
							Trim I	Trim II	Trim III	Trim IV
Sume primite in contul platilor efectuate în anul curent	23	48.02.01.01	3.550.000		0	3.550.000	1.500.000	1.000.000	850.000	200.000
Fondul de Coeziune (FC)	**24**	**48.02.03**	**0**		**0**	**0**	**0**	**0**	**0**	**0**
Sume primite în contul platilor efectuate în anul curent	25	48.02.03.01	0		0	0	0	0	0	0
Fondul European Agricol de Dezvoltare (FEADR)	**26**	**48.02.04**	**6.915.000**		**-1.601.000**	**5.314.000**	**3.700.000**	**1.614.000**	**0**	**0**
Sume primite în contul platilor efectuate în anul curent	27	48.02.04.01	6.915.000		-1.601.000	5.314.000	3.700.000	1.614.000	0	0
TOTAL CHELTUIELI	**28**		**28.375.000**	**0**	**-7.797.000**	**20.578.000**	**9.263.900**	**7.486.500**	**2.699.100**	**1.128.500**
CHELTUIELI CURENTE	29	01	15.360.000	0	-2.303.000	13.057.000	5.443.000	5.147.000	1.650.000	817.000
TITLUL X Proiecte cu finantare din fonduri externe nerambursabile aferente cadrului financiar 2014-2020	30	58	15.360.000	0	-2.303.000	13.057.000	5.443.000	5.147.000	1.650.000	817.000
CHELTUIELI DE CAPITAL	31	70	12.345.000	0	-5.494.000	6.851.000	3.653.400	2.172.000	881.600	144.000
TITLUL XIII ACTIVE NEFINANCIARE	32	71	12.335.000	0	-5.494.000	6.841.000	3.643.400	2.172.000	881.600	144.000
Active fixe	33	71.01	12.335.000	0	-5.494.000	6.841.000	3.643.400	2.172.000	881.600	144.000
Constructii	34	71.01.01	10.606.000	0	-5.580.000	5.026.000	2.863.400	1.698.000	466.600	-2.000
Masini, echipamente si mijloace de transport	35	71.01.02	45.000	0	0	45.000	45.000	0	0	0
Mobilier, aparatura birotica si alte active corporale	36	71.01.03	740.000	0	0	740.000	335.000	200.000	205.000	0
Alte active fixe	37	71.01.30	944.000	0	86.000	1.030.000	400.000	274.000	210.000	146.000
TITLUL XIV ACTIVE FINANCIARE	38	72	10.000	0	0	10.000	10.000	0	0	0
Active financiare	39	72.01	10.000	0	0	10.000	10.000	0	0	0
Participare la capitalul social al societatilor comerciale	40	72.01.01	10.000	0	0	10.000	10.000	0	0	0
TITLUL XVII RAMBURSARI DE CREDITE	41	81	670.000	0	0	670.000	167.500	167.500	167.500	167.500
Rambursarea imprumuturilor contractate pentru finantarea proiectelor cu finantare UE	42	81.04	670.000	0	0	670.000	167.500	167.500	167.500	167.500
Partea I-a SERVICII PUBLICE GENERALE	**43**	**50.02**	**1.158.000**	**0**	**372.000**	**1.530.000**	**605.000**	**320.000**	**20.000**	**585.000**
Autoritati publice si actiuni externe	**44**	**51.02**	**555.000**	**0**	**75.000**	**630.000**	**365.000**	**140.000**	**0**	**125.000**
CHELTUIELI CURENTE	45	01	0	0	0	0	0	0	0	0
CHELTUIELI DE CAPITAL	46	70	555.000	0	75.000	630.000	365.000	140.000	0	125.000
TITLUL XIII ACTIVE NEFINANCIARE	47	71	545.000	0	75.000	620.000	355.000	140.000	0	125.000
Active fixe	48	71.01	545.000	0	75.000	620.000	355.000	140.000	0	125.000
Masini, echipamente si mijloace de transport	49	71.01.02	45.000	0	0	45.000	45.000	0	0	0
Mobilier, aparatura birotica si alte active corporale	50	71.01.03	40.000	0	0	40.000	40.000	0	0	0
Alte active fixe	51	71.01.30	460.000	0	75.000	535.000	270.000	140.000	0	125.000
TITLUL XIV ACTIVE FINANCIARE	52	72	10.000	0	0	10.000	10.000	0	0	0
Active financiare	53	72.01	10.000	0	0	10.000	10.000	0	0	0
Participare la capitalul social al societatilor comerciale	54	72.01.01	10.000	0	0	10.000	10.000	0	0	0

88

DENUMIREA INDICATORILOR	Cod rand	Cod indicator	Program aprobat	Din care credite bugetare destinate stingerii platilor restante	Influente	Program rectificat	Program trimestrial			
							Trim I	Trim II	Trim III	Trim IV
Din total capitol										
Autoritati executive si legislative	55	51.02.01	555.000	0	75.000	630.000	365.000	140.000	0	125.000
Autoritati executive	56	51.02.01.03	555.000	0	75.000	630.000	365.000	140.000	0	125.000
Alte servicii publice generale	**57**	**54.02**	**603.000**	**0**	**297.000**	**900.000**	**240.000**	**180.000**	**20.000**	**460.000**
CHELTUIELI CURENTE	58	01	0	0	0	0	0	0	0	0
CHELTUIELI DE CAPITAL	59	70	603.000	0	297.000	900.000	240.000	180.000	20.000	460.000
TITLUL XIII ACTIVE NEFINANCIARE	60	71	603.000	0	297.000	900.000	240.000	180.000	20.000	460.000
Active fixe	61	71.01	603.000	0	297.000	900.000	240.000	180.000	20.000	460.000
Constructii	62	71.01.01	503.000	0	297.000	800.000	200.000	150.000	0	450.000
Alte active fixe	63	71.01.30	100.000	0	0	100.000	40.000	30.000	20.000	10.000
Din total capitol										
Servicii publice comunitare de evidenta a persoanelor	64	54.02.10	0	0	0	0	0	0	0	0
Alte servicii publice generale	65	54.02.50	603.000	0	297.000	900.000	240.000	180.000	20.000	460.000
Partea a III-a CHELTUIELI SOCIAL-CULTURALE	**66**	**64.02**	**10.536.000**	**0**	**-5.370.000**	**5.166.000**	**3.381.400**	**908.000**	**821.600**	**55.000**
Invatamant	**67**	**65.02**	**8.245.000**	**0**	**-5.000.000**	**3.245.000**	**2.268.400**	**215.000**	**761.600**	**0**
CHELTUIELI CURENTE	68	01	125.000	0	0	125.000	125.000	0	0	0
TITLUL X Proiecte cu finantare din fonduri externe nerambursabile aferente cadrului financiar 2014-2020	69	58	125.000	0	0	125.000	125.000	0	0	0
CHELTUIELI DE CAPITAL	70	70	8.120.000	0	-5.000.000	3.120.000	2.143.400	215.000	761.600	0
TITLUL XIII ACTIVE NEFINANCIARE	71	71	8.120.000	0	-5.000.000	3.120.000	2.143.400	215.000	761.600	0
Active fixe	72	71.01	8.120.000	0	-5.000.000	3.120.000	2.143.400	215.000	761.600	0
Constructii	73	71.01.01	7.270.000	0	-5.000.000	2.270.000	1.848.400	15.000	406.600	0
Mobilier, aparatura birotica si alte active corporale	74	71.01.03	700.000	0	0	700.000	295.000	200.000	205.000	0
Alte active fixe	75	71.01.30	150.000	0	0	150.000	0	0	150.000	0
Din total capitol										
Invatamant prescolar si primar	76	65.02.03	140.000	0	0	140.000	125.000	15.000	0	0
Invatamant prescolar	77	65.02.03.01	140.000	0	0	140.000	125.000	15.000	0	0
Invatamant primar	78	65.02.03.02	0	0	0	0	0	0	0	0
Invatamant secundar	79	65.02.04	8.105.000	0	-5.000.000	3.105.000	2.143.400	200.000	761.600	0
Invatamant secundar inferior	80	65.02.04.01	8.105.000	0	-5.000.000	3.105.000	2.143.400	200.000	761.600	0
Alte cheltuieli in domeniul invatamantului	81	65.02.50	0	0	0	0	0	0	0	0
Cultura, recreere si religie	**82**	**67.02**	**2.291.000**	**0**	**-370.000**	**1.921.000**	**1.113.000**	**693.000**	**60.000**	**55.000**
CHELTUIELI CURENTE	83	01	1.035.000	0	0	1.035.000	668.000	367.000	0	0

89

DENUMIREA INDICATORILOR	Cod rand	Cod indicator	Program aprobat	Din care credite bugetare destinate stingerii platilor restante	Influente	Program rectificat	Program trimestrial			
							Trim I	Trim II	Trim III	Trim IV
TITLUL X Proiecte cu finantare din fonduri externe nerambursabile aferente cadrului financiar 2014-2020	84	58	1.035.000	0	0	1.035.000	668.000	367.000	0	0
CHELTUIELI DE CAPITAL	85	70	1.256.000	0	-370.000	886.000	445.000	326.000	60.000	55.000
TITLUL XIII ACTIVE NEFINANCIARE	86	71	1.256.000	0	-370.000	886.000	445.000	326.000	60.000	55.000
Active fixe	87	71.01	1.256.000	0	-370.000	886.000	445.000	326.000	60.000	55.000
Constructii	88	71.01.01	1.246.000	0	-375.000	871.000	445.000	316.000	60.000	50.000
Alte active fixe	89	71.01.30	10.000	0	5.000	15.000	0	10.000	0	5.000
Din total capitol										
Servicii culturale	90	67.02.03	1.090.000	0	-180.000	910.000	550.000	340.000	0	20.000
Biblioteci publice comunale, orasenesti, municipale	91	67.02.03.02	0	0	0	0	0	0	0	0
Camine culturale	92	67.02.03.07	1.090.000	0	-180.000	910.000	550.000	340.000	0	20.000
Alte servicii culturale	93	67.02.03.30	0	0	0	0	0	0	0	0
Servicii recreative si sportive	94	67.02.05	1.031.000	0	-190.000	841.000	493.000	293.000	30.000	25.000
Sport	95	67.02.05.01	300.000	0	-195.000	105.000	25.000	30.000	30.000	20.000
Intretinere gradini publice, parcuri, zone verzi, baze sportive si de agrement	96	67.02.05.03	731.000	0	5.000	736.000	468.000	263.000	0	5.000
Servicii religioase	97	67.02.06	170.000	0	0	170.000	70.000	60.000	30.000	10.000
Alte servicii în domeniile culturii, recreerii si religiei	98	67.02.50	0	0	0	0	0	0	0	0
Partea a IV-a SERVICII SI DEZVOLTARE PUBLICA, LOCUINTE, MEDIU SI APE	**99**	**69.02**	**3.660.000**	**0**	**-2.920.000**	**740.000**	**120.000**	**180.000**	**240.000**	**200.000**
Locuinte, servicii si dezvoltare publica	**100**	**70.02**	**3.660.000**	**0**	**-2.920.000**	**740.000**	**120.000**	**180.000**	**240.000**	**200.000**
CHELTUIELI CURENTE	101	01	3.620.000	0	-2.920.000	700.000	120.000	180.000	200.000	200.000
TITLUL X Proiecte cu finantare din fonduri externe nerambursabile aferente cadrului financiar 2014-2020	102	58	3.620.000	0	-2.920.000	700.000	120.000	180.000	200.000	200.000
CHELTUIELI DE CAPITAL	103	70	40.000	0	0	40.000	0	0	40.000	0
TITLUL XIII ACTIVE NEFINANCIARE	104	71	40.000	0	0	40.000	0	0	40.000	0
Active fixe	105	71.01	40.000	0	0	40.000	0	0	40.000	0
Alte active fixe	106	71.01.30	40.000	0	0	40.000	0	0	40.000	0
Din total capitol										
Alimentare cu apa si amenajari hidrotehnice	107	70.02.05	2.980.000	0	-2.980.000	0	0	0	0	0
Alimentare cu apa	108	70.02.05.01	2.980.000	0	-2.980.000	0	0	0	0	0
Amenajari hidrotehnice	109	70.02.05.02	0	0	0	0	0	0	0	0
Iluminat public si electrificari rurale	110	70.02.06	40.000	0	0	40.000	0	0	40.000	0
Alte servicii in domeniul locuintei, serviciilor si dezvoltarii comunale	111	70.02.50	640.000	0	60.000	700.000	120.000	180.000	200.000	200.000

DENUMIREA INDICATORILOR	Cod rand	Cod indicator	Program aprobat	Din care credite bugetare destinate stingerii platilor restante	Influente	Program rectificat	Program trimestrial			
							Trim I	Trim II	Trim III	Trim IV
Partea a V-a ACTIUNI ECONOMICE	**112**	**79.02**	**13.021.000**	**0**	**121.000**	**13.142.000**	**5.157.500**	**6.078.500**	**1.617.500**	**288.500**
Transporturi	**113**	**84.02**	**13.021.000**	**0**	**121.000**	**13.142.000**	**5.157.500**	**6.078.500**	**1.617.500**	**288.500**
CHELTUIELI CURENTE	114	01	10.580.000	0	617.000	11.197.000	4.530.000	4.600.000	1.450.000	617.000
TITLUL X Proiecte cu finantare din fonduri externe nerambursabile aferente cadrului financiar 2014-2020	115	58	10.580.000	0	617.000	11.197.000	4.530.000	4.600.000	1.450.000	617.000
CHELTUIELI DE CAPITAL	116	70	1.771.000	0	-496.000	1.275.000	460.000	1.311.000	0	-496.000
TITLUL XIII ACTIVE NEFINANCIARE	117	71	1.771.000	0	-496.000	1.275.000	460.000	1.311.000	0	-496.000
Active fixe	118	71.01	1.771.000	0	-496.000	1.275.000	460.000	1.311.000	0	-496.000
Constructii	119	71.01.01	1.587.000	0	-502.000	1.085.000	370.000	1.217.000	0	-502.000
Alte active fixe	120	71.01.30	184.000	0	6.000	190.000	90.000	94.000	0	6.000
TITLUL XVII RAMBURSARI DE CREDITE	121	81	670.000	0	0	670.000	167.500	167.500	167.500	167.500
Rambursarea imprumuturilor contractate pentru finantarea proiectelor cu finantare UE	122	81.04	670.000	0	0	670.000	167.500	167.500	167.500	167.500
Din total capitol										
Transport rutier	123	84.02.03	13.021.000	0	121.000	13.142.000	5.157.500	6.078.500	1.617.500	288.500
Drumuri si poduri	124	84.02.03.01	5.216.000	0	6.000	5.222.000	2.340.000	2.876.000	0	6.000
Strazi	125	84.02.03.03	7.805.000	0	115.000	7.920.000	2.817.500	3.202.500	1.617.500	282.500
Partea a VII-a REZERVE, EXCEDENT/DEFICIT	**126**	**96.02**	**0**	**0**	**0**	**0**	**0**	**0**	**0**	**0**
REZERVE	**127**	**97.02**	**0**	**0**	**0**	**0**	**0**	**0**	**0**	**0**
EXCEDENT	**128**	**98.02**	**0**	**0**	**0**	**0**	**0**	**0**	**0**	**0**
DEFICIT	**129**	**99.02**	**4.140.000**	**0**	**0**	**4.140.000**	**0**	**2.556.400**	**1.408.600**	**175.000**

Presedinte de sedinta,
Crisan Ramona

[redacted]

ROMÂNIA JUDEȚUL ARAD, COMUNA SOCODOR CONSILIUL LOCAL

Secretar general,
Crisan Gheorghe

[redacted]

DENUMIREA INDICATORILOR	Cod rand	Cod indicator	Program	Din care credite bugetare destinate stingerii platilor restante	Trim I	Trim II	Trim III	Trim IV
TOTAL VENITURI	**1**	**00.01**	**727.856**		**727.856**	**0**	**0**	**0**
I. VENITURI CURENTE	**2**	**00.02**	**727.856**		**727.856**	**0**	**0**	**0**
C. VENITURI NEFISCALE	**3**	**00.12**	**727.856**		**727.856**	**0**	**0**	**0**
C2. VANZARI DE BUNURI SI SERVICII	**4**	**00.14**	**727.856**		**727.856**	**0**	**0**	**0**
	5	**41.07**	**727.856**		**727.856**	**0**	**0**	**0**
Sume aferente creditelor interne	**6**	**41.07.02**	**727.856**		**727.856**	**0**	**0**	**0**
Sume aferente împrumuturilor contractate, conform OUG nr.27/2017, pentru finan?area cheltuielilor aflate în sarcina unita?ilor administrativ teritoriale	7	41.07.02.09	727.856		727.856	0	0	0
TOTAL CHELTUIELI	**8**		**727.856**	**0**	**727.856**	**0**	**0**	**0**
CHELTUIELI CURENTE	9	01	727.856	0	727.856	0	0	0
TITLUL X Proiecte cu finantare din fonduri externe nerambursabile aferente cadrului financiar 2014-2020	10	58	727.856	0	727.856	0	0	0
CHELTUIELI DE CAPITAL	11	70	0	0	0	0	0	0
Partea a V-a ACTIUNI ECONOMICE	**12**	**79.07**	**727.856**	**0**	**727.856**	**0**	**0**	**0**
Transporturi	**13**	**84.07**	**727.856**	**0**	**727.856**	**0**	**0**	**0**
CHELTUIELI CURENTE	14	01	727.856	0	727.856	0	0	0
TITLUL X Proiecte cu finantare din fonduri externe nerambursabile aferente cadrului financiar 2014-2020	15	58	727.856	0	727.856	0	0	0
CHELTUIELI DE CAPITAL	16	70	0	0	0	0	0	0
Din total capitol								
Transport rutier	17	84.07.03	727.856	0	727.856	0	0	0
Drumuri si poduri	18	84.07.03.01	500.000	0	500.000	0	0	0
Strazi	19	84.07.03.03	227.856	0	227.856	0	0	0
Partea a VII-a REZERVE, EXCEDENT/DEFICIT	**20**	**96.07**	**0**	**0**	**0**	**0**	**0**	**0**
REZERVE	**21**	**97.07**	**0**	**0**	**0**	**0**	**0**	**0**
EXCEDENT	**22**	**98.07**	**0**	**0**	**0**	**0**	**0**	**0**

92

DENUMIREA INDICATORILOR	Cod rand	Cod indicator	Program	Din care credite bugetare destinate stingerii platilor restante	Trim I	Trim II	Trim III	Trim IV
DEFICIT	**23**	**99.07**	**0**	**0**	**0**	**0**	**0**	**0**

PRESEDINTE DE SEDINTA,
Crisan Ramona

[redacted]

ROMÂNIA JUDEȚUL ARAD, COMUNA SOCODOR CONSILIUL LOCAL

SECRETAR GENERAL,

[redacted]

93

Unitatea administrativ-teritoriala:SOCODOR
Instituţia publică:COMUNA SOCODOR

Anexa 3 la HCL 93/2020

PROGRAMUL DE INVESTIŢII PUBLICE
PE GRUPE DE INVESTIŢII ŞI SURSE DE FINANŢARE

AN 2020

mii Lei

	Nr lista	TOTAL	Executie 31.dec 2019	ESALONAREA VALORII RĂMASE DE FINANŢAT					
				PROPUNERI 2020	PROPUNERI				
					TRIM I	TRIM II	TRIM III	TRIM IV	anii ulteriori
0		2=3+...+9	3	4	5	6	7	8	9
02 Buget local din care:		**58960**	**10842**	**27790**	**7994**	**9540**	**7496**	**2760**	20328
Cheltuieli de capital		58960	10842	27790	7994	9540	7496	2760	20328
Construire Școala cu clasele I-VIII în comuna Socodor, județul Arad, cap.6502, PNDL II, inclusiv dotari, servicii	*1*	13597	5327	8270	2500	4000	1770	0	0
Construire grădiniță cu program normal în comuna Socodor, județul Arad, PNDR 2014-2020, cap.6502	*2*	70	0	70	70	0	0	0	0
Modernizare străzi în comuna Socodor, județul Arad, PNDR 2014-2020, cap.8402	*3*	7072	4619	2453	2453	0	0	0	0
Amenajare infrastructură drumuri agricole în comuna Socodor, județul Arad, PNDR 2014-2020, cap. 8402	*4*	5236	0	5236	1000	3000	1236	0	
Renovare si dotare camin cultural,PNDR, cap.6702	*5*	1383	173	1210	0	450	760	0	0
Extindere și reabilitare rețele apă și extindere canalizare, PNDR 2014-2020, cap.7002	*6*	3734	94	3640	0	640	2000	1000	
Amenajare trotuare, cap.8402	*7*	0	0	0	0	0	0	0	0
Amenajare pistă biciclete,cap.8402	*8*	3497	47	3450	50	1000	1000	1400	
Amenajare zona agrement, PNDR, cap.6702	*9*	110	0	110	110	0	0	0	0
Infiintare parc recreere, parcare cimitir și amenajare zonă centrală, proiectare si executie, cap.6702	*10*	520	0	520	520	0	0	0	0
Modernizare strazi intravilan proiectare si executie, cap.8402	*11*	520	264	256	256	0	0	0	
Modernizare DC118 Tr.1, proiectare si executie, cap.8402	*12*	520	0	520	520	0	0	0	0
Proiec tehnic modernizare drumuri agricole, racorduri străzi și pod beton pădure, cap.8402	*13*	120	0	120	120	0	0	0	0
Amenajare podețe acces proprietăți, cap.8402	*14*	100	0	100	50	50	0	0	0
Achiziție remorcă auto, cap.5102	*15*	50	5	45	45	0	0	0	

Realizarea sistemului de productie si distributie a energiei termice pe bază de energie geotermală(Consultanta implementare proiect, lucrări eplorare,Proiect tehnic, detalii de executie, documentații necesare pentru obținere avize, acorduri si autorizatii, asistenta tehnică, lucrări execuție în cadrul proiectuluicap 5102	*16*	21111	123	660	120	200	200	140	20328
Modernizare sediu primarie,refcare proiect si consultanta depunere SEE, cap.5102	*17*	50	0	50	50	0	0	0	0
Achizitie apatura de birou, cap.5102	*18*	40	0	40	40	0	0	0	0
Construire remiza PSI, dotări PSI, proiectare și execuție, cap.5102	*19*	0	0	0	0	0	0	0	0
Actualizare PUG și RLU Comuna Socodor, cap.5102	*20*	180	90	90	90	0	0	0	0
SF alimentare cu gaze naturale comuna Socodor,cap.5102	*21*	200	100	100	0	100	0	0	0
Alimentare cu gaze naturale, PT si executie, cap.5402	*22*	800	0	800	0	100	500	200	0
Achizitie echipamente pentru intretinere spatii verzi	*23*	10	0	10	0	0	0	10	0
DALI si consultanta proiect Iluminat public	*24*	40	0	40	0	0	30	10	0

PREȘEDINTE DE SEDINȚĂ
CRIȘAN RAMONA

ROMÂNIA
JUDEȚUL ARAD, COMUNA SOCODOR
CONSILIUL LOCAL

SECRETAR GENERAL
CRIȘAN GHEORGHE

COMUNA SOCODOR

Cod Fiscal: 3519330; comuna Socodor, nr.1, Cod Poştal: 317305, judeţul Arad, Tel.: +4 0257 358 100; Fax. +4 0257 358 112; e-mail: socodor@gmail.com, primaria@socodor.ro; Web: www.socodor.ro

Nr.3383/18.11.2020

PROIECT DE HOTĂRÂRE

privind aprobarea bugetului local rectificat în luna noiembrie 2020 al Comunei Socodor

Consiliul Local al Comunei Socodor, Judeţul Arad, CIF 3519330, întrunit ÎN ŞEDINŢĂ ORDINARĂ LA DATA DE 27 NOIEMBRIE 2020

Având în vedere:
- referatul de aprobare al primarului Comunei Socodor, inițiator al proiectului de hotărâre, înregistrat cu nr.3384/18.11.2020;
- referatul de specialitate al Compartimentului Financiar-contabil, impozite și taxe din cadrul aparatului de specialitate al primarului comunei Socodor, înregistrat cu nr.3385/18.11.2020;
- prevederile art.4-7 din Legea nr.5/2020 privind bugetul de stat pe anul 2020;
- prevederile Ghidului Solicitantului „Dezvoltarea rețelelor inteligente de distribuție a gazelor naturale în vederea creșterii nivelului de flexibilitate, siguranță, eficiență în operare, precum și de integrare a activităților de transport, distribuție și consum final", Cod apel: POIM/859/8/2/ Dezvoltarea rețelelor inteligente de distribuție a gazelor naturale;
- prevederile art. 19 alin. (2), art. 20 alin.(1) lit. c) și art.49 alin.(5) din Legea nr. 273/2006 privind finanțele publice locale, cu modificările și completările ulterioare;
- prevederile art.494 din Legea nr. 227/2015 privind Codul fiscal cu modificările și completările ulterioare;
- prevederile art.105 din Legea educaţiei naţionale nr. 1/2011, cu modificările şi completările ulterioare;
- prevederile Legii 69/2010 privind responsabilitatea fiscală, cu modificările și completările ulterioare ;
- prevederile art. 129 alin. (1), alin.(2) lit.a), alin. (4) lit. a) și ale art.155 alin.(4) lit.b) din Ordonanța de Urgență a Guvernului nr.57/2019 privind Codul administrativ, cu modificările și completările ulterioare;

În temeiul art.139 alin.(3) lit.a) și art.196 alin.(1) lit.a) din Ordonanța de Urgență a Guvernului nr.57/2019 privind Codul administrativ,

H O T Ă R Ă Ş T E

Art.1. Se aprobă bugetul local rectificat în luna noiembrie 2020 al Comunei Socodor, conform anexei nr.1 care face parte integrantă din prezenta hotărâre, având venituri totale și cheltuieli totale în suma de **24.979,00 mii** lei, suma care include și excedentul din anul 2019, din care la secțiunea de funcționare suma de **4.401,00 mii** lei și la secțiunea de dezvoltare suma de **20.578 mii** lei. Cheltuielile pe capitole sunt în conformitate cu anexa nr.1 la prezenta hotărâre care face parte integrantă din aceasta:
- administrație 1.826,00 mii lei
- alte servicii publice generale 1.108,00 mii lei
- tranzacții privind datoria publică 23,00 mii lei

96

- învățământ 3.681,00 mii lei
- cultură 2.385,00 mii lei
- asistență socială 926,00 mii lei
- dezvoltare publică 1.008,00 mii lei
- mediu și ape 503,00 mii lei
- alte acțiuni economice 13.519,00 mii lei

Art.2. Se aprobă bugetul creditelor interne conform anexei nr.2 care face parte integrantă din prezenta hotărâre, având venituri din împrumuturi în sumă de 727,86 mii lei și cheltuieli la secțiunea de dezvoltare de 727,86 mii lei, după cum urmează :

- alte acțiuni economice 727,86 mii lei.

Art.3. Se aprobă lista de investiții pentru anul 2020 conform anexei nr.3 care face parte integrantă din prezenta hotărâre.

Art.4. Se aprobă alocarea sumei de **100 mii lei** pentru întocmirea Studiului de fezabilitate pentru proiectul „Alimentare cu gaze naturale în comuna Socodor, județul Arad", inclusiv cheltuieli cu Studiul de Fezabilitate comun „Alimentare cu gaze naturale în comunele Socodor,Grăniceri și Pilu, județul Arad", consultanță depunere proiect POIM și alte cheltuieli.

Art.5. Se aprobă alocarea sumei de **800 mii lei** pentru proiectul „Alimentare cu gaze naturale în comunele Socodor, Grăniceri și Pilu, județul Arad", pentru întocmirea Proiectului Tehnic, obținere avize și execuție, proiect depus pentru obținerea unei finanțări nerambursabile în cadrul POIM, Cod apel: POIM/859/8/2/ Dezvoltarea rețelelor inteligente de distribuție a gazelor naturale.

Art.6. Prezenta hotărâre se comunică prin intermediul secretarului general al UAT Socodor, în termenul prevăzut de lege, primarului comunei Socodor, Compartimentului Financiar-contabil, impozite și taxe, se duce la cunoştinţă publică prin afişare la sediul primăriei şi pe pagina de internet www.socodor.ro şi se comunică cu Instituţia Prefectului - Județul Arad, Serviciul Juridic şi Contencios Administrativ.

Iniţiatorul proiectului de hotărâre,
Primar,
Jura Ioan Dimitrie

Avizat,
Secretar general,
Crişan Gheorghe

97

COMUNA SOCODOR

Cod Fiscal: 3519330; comuna Socodor, nr.1, Cod Poştal: 317305, judeţul Arad, Tel.: +4 0257 358 100; Fax. +4 0257 358 112; e-mail: socodor@gmail.com, primaria@socodor.ro; Web: www.socodor.ro

Nr. înregistrare: 3384 din 18.11.2020
CABINET PRIMAR

Referatul de aprobare al primarului Comunei Socodor
privind aprobarea bugetului local rectificat în luna noiembrie 2020

Subsemnatul Jura Ioan Dimitrie primar al Comunei Socodor, prezint referatul de aprobare cu privire la aprobarea bugetului local, rectificat în luna noiembrie 2020.

În conformitate cu prevederile Legii nr.273/2006 privind finanţele publice locale, cu modificările şi completările ulterioare, pe parcursul exerciţiului bugetar, consiliul local poate aproba rectificarea bugetului local, ca urmare a unor propuneri fundamentate de ordonatorul principal de credite. Potrivit prevederilor art. 19 alin. (2) din Legea nr. 273/ 2006 privind finanţele publice locale, cu modificările şi completările ulterioare, pe parcursul exercițiului bugetar consiliile locale, pot aproba rectificarea bugetelor, în termen de 30 de zile de la data intrării în vigoare a legii de rectificare a bugetului de stat, precum şi ca urmare a unor propuneri fundamentate ale ordonatorilor principali de credite. Conform art.49 alin.(4) și alin.(5) din Legea 273/2006 privind finanţele publice locale, cu modificările şi completările ulterioare, *„Virările de credite bugetare în cadrul aceluiași capitol bugetar, inclusiv între programele aceluiași capitol, care nu contravin dispozițiilor prezentului articol, legii bugetului de stat sau legii de rectificare, sunt în competența fiecărui ordonator principal de credite, pentru bugetul propriu si bugetele instituțiilor și serviciilor publice subordonate, și se pot efectua înainte de angajarea cheltuielilor".* Rectificărilor bugetelor locale li se vor aplica aceleaşi proceduri ca şi aprobării iniţiale a acestora, cu excepţia termenelor din calendarul bugetar.

Având în vedere gradul de realizare al proiectelor cu finanțare nerambursabilă coroborat cu sumele încasate la bugetul local în perioada 01.01.2020-17.11.2020, așa cum sunt înscrise în execuția întocmită de Trezoreria Chișineu Criș la data de 17.11.2020 și în conformitate de raportul de specialitate al compartimentului financiar contabil, impozite și taxe, se impune rectificarea bugetului local în luna noiembrie 2020.

Ținând cont că sunt îndeplinite condiţiile cerute de Legea nr.273/2006 privind finanţele publice locale, cu modificările şi completările ulterioare pentru rectificarea bugetului local pe parcursul anului bugetar, propun aprobarea bugetului local rectificat în luna noiembrie 2020 şi adoptarea proiectului de hotărâre pregătit în acest sens.

PRIMAR
JURA IOAN DIMITRIE

JUDETUL ARAD
COMUNA SOCODOR
Nr.3385/18 noiembrie 2020
REFERATUL BUGETULUI LOCAL RECTIFICAT NOIEMBRIE 2020

În conformitate cu prevederile Legii nr.5/2020 privind bugetul de stat pe anul 2020, a prevederilor HGR 758/2020 prin care se alocă Comunei Socodor suma de 300 mii lei ,sume din TVA pentru echilibrarea bugetelor locale provenite din Fondul de rezervă bugetară la dispoziția Guvernului pentru anul 2020, a Legii finanțelor publice locale nr.273/2006 cu modificările și completările ulterioare, prevederile Legii nr.227/2015 privind Codul fiscal, H.G.R. nr.1/2016 privind normele de aplicare a Legii 227/2015 privind Codul fiscal, a prevederilor Legii nr.153/2017 privind salarizarea personalului platiti din fonduri publice, Hotărârea Consiliului Local nr.45/25.04.2019 privind indexarea impozitele și taxele locale care se aplică în anul 2020 și ținând seama de starea de alertă cauzată de virusul COVID 19, s-a procedat la întocmirea, fundamentarea și elaborarea bugetului local al Comunei Socodor rectificat în noiembrie 2020.

La fundamentarea bugetului rectificat s-a ținut cont, ***aceasta constituind o prioritate***, de alocarea de sume pentru prevenirea răspândirii virusului COVID 19 și de implementarea proiectelor cu finanțare nerambursabilă pentru care s-au semnat contractele de finanțare, precum și de obținerea unor noi finanțări nerambursabile pe tot parcursul anului 2020.

Principalele resurse bugetare în anul 2020 vor fi canalizate în vederea asigurării fluxului de numerar pentru implementarea proiectelor cu finanțare nerambursabilă "Amenajare drumuri agricole comuna Socodor, județul Arad", finanțat prin PNDR 2014-2020, proiectul cu titlul "Modernizare străzi în comuna Socodor, județul Arad", finanțat prin PNDR 2014-2020, proiectul cu titlul "Modernizare și dotare cămin cultural" finanțat prin PNDR 2014-2020 , proiectul cu titlul"Construire gradiniță în comuna Socodor, județul Arad" finanțat prin PNDR 2014-2020, proiectul cu titlul "Amenajare zona de agrement și navomodelism, in comuna Socodor, județul Arad" finanțat prin PNDR 2014-2020 , "Reabilitare și extindere sistem de alimentare cu apă și extindere canalizare în comuna Socodor, județul Arad" finanțat tot prin PNDR și proiectul "Eco trans system, transport ecologic transfrontalier în zona Socodor-Ketegyhaza" finanțat prin programul INTERREG VA România-Ungaria.Toate proiectele se află în fază de derulare a lucrărilor și definitivare a achizițiilor publice, mai puțin „Construire grădiniță în comuna Socodor, județul Arad" pentru care a fost depusă cererea de plată finală.

Un alt obiectiv de investitie care se va derula în anul 2020 este continuarea lucrărilor la școala nouă din comuna Socodor, proiectul cu titlul" Construire Școală cu clasele I - VIII, comuna Socodor, județul Arad" pentru care s-a semnat contractul de finanțare nr. 3490 din data de 11.05.2018, în valoare totală a investitiei de 13.335.445,13 lei, din care cheltuieli alocate din bugetul de stat , PNDL II prin M.D.R.A.P. în suma de 10.121.116 lei.

mii lei

EXPLICATII	COD	Buget initial 2020	Buget rectificat luna noiembrie	Sectiunea de Functionare	*Sectiunea de dezvoltare*	Diferente +,-
Imp.cladiri persoane fizice	*70101*	*60*	*60*	*60*		0
Imp.cladiri persoane juridice	*70102*	*120*	*125*	*125*		5
Impozit terenuri persoane fizice	*70201*	*60*	*60*	*60*		0
Impozit pe terenuri persoane juridice	*70202*	*12*	*12*	*12*		0
Impozit pe terenurile extravilane	*70203*	*390*	*390*	*390*		0
Taxe judiciare de timbru	*703*	*20*	*25*	*25*		5
Alte impozite si taxe pe proprietate	*750*	*3*	*3*	*3*		0
Taxa asupra mijloacelor de transport PF	*160201*	*120*	*120*	*120*		0
Taxa asupra mijloacelor de transport PJ	*160202*	*65*	*65*	*65*		0
Taxe si tarife pentru eliberare licente si autorizatii	*1603*	*6*	*6*	*6*		0
Alte taxe pe utilizarea bunurilor	*1650*	*17*	*17*	*17*		0
Alte impozite si taxe fiscale	*1850*	*3*	*7*	*7*		4
Venituri din concesiuni si inchirieri	*3005*	*2448*	*2448*	*2448*		0
Alte venituri din proprietate	*3050*	*0*	*0*	*0*		0
Venituri din prestari de servicii si alte activitati	*3350*	*20*	*10*	*10*		-10
Taxe extrajudiciare de timbru	*3402*	*0*	*0*	*0*		0
Venituri din amenzi si alte sanctiuni aplicate	*3501*	*75*	*75*	*75*		0
Venituri din vanzarea bunurilor ap.dom.privat		*19*	*19*	*0*	19	0
Taxe speciale serviciul salubritate	*3606*	*80*	*80*	*80*		0
Alte venituri (recuparare racord apa)	*3650*	*4*	*4*	*4*		0
Donatii si sponsorizari	*3701*	*0*	*0*	*0*		0
TOTAL VENITURI PROPRII		*3522*	*3526*	*3507*	19	**0,00**
Imp.venit din transfer proprietate	*318*	*6,80*	*6,8*	*6,8*	0	0,00
Cote defalcate din impozitul pe venit	*401*	*683*	*683*	*683*	0	0,00

99

Sume defalcate din TVA pt.echilibrare	1106	1035	1035	1035	0	0,00
Sume defalcate din TVA asistenti personali	1102	358	358	358		0,00
Sume defalcate din TVA pt.fin chelt. descentralizate (sumele conf.L.1/2011 art.104, alin.2, lit.b)-d))*sumele sunt estimative	1102	135,2	135,2	135,2	0	0,00
Sume alocate din cotele defalcate din imp.venit pentru echilib. bug. loc.	404	462	462	462	0	0,00
Sume repartizate din fondul la dispoziția consiliului județean	405	350	350	350		0,00
Sume alocate din TVA pentru drumurile comunale	1105	0	0	0	0	0,00
TOTAL PRELEVARI BUGETUL DE STAT		3030	3030	3030	0	0,00
Subvenții întocmire PUG 2020		40	40		40	0
Subventii din bugetul de stat pentru proiecte PNDL	4220	7980	2100		2100	-5880
Ajutor pentru incalzirea locuintei cu lemne	4234	10	10	10	0	0
Subventii primite de la AFIR drumuri agricole	4331	1267	1267		1267	0
Subventii primite de la AFIR modernizare strazi	4331	1195	1195		1195	0
Subventii primite de la AFIR construire gradinita	4331	392	392		392	0
Subventii primite de la AFIR camin cultural	4331	332	332		332	0
Subventii primite de la AFIR apa canal	4331	880	0		0	-880
Subventii primite de la AFIR zona agrement	4331	83	83		83	0
Subventii-total		12179	5419	10	5409	0
Sume primite de la UE pentru proiecte		10465	8864	0	8864	-1601
Sume an curent de primit proiect PNDR Drumuri agricole	480401	2266	2266	0	2266	0
Sume an curent de primit proiect PNDR Modernizare strazi	480401	1795	1795	0	1795	0
Sume an anterior de primit proiect PNDR Modernizare strazi	480402	0	0		0	0
Sume an curent de primit proiect PNDR Construire gradinita	480401	546	546		546	0
Sume an anterior de primit proiect PNDR Construire gradinita	480402	0	0		0	0
Sume an curent de primit proiecte PNDR Camin Cultural	480401	514	514		514	0
Sume an curent de primit proiecte PNDR Apa canal	480401	1601	0		0	-1601
Sume an curent de primit proiecte PNDR zona agrement	480401	193	193		193	0
Sume de primit proiect ROHU	480101	3550	3550		3550	0
Varsaminte de la sectiunea de functionare				-2146	2146	0
Excedent din anul 2018		2860	2860	0	2860	0
Excedentul anului 2019		1280	1280	0	1280	0
TOTAL VENITURI		33336	24979	4401	20578	-8357
TOTAL CHELTUIELI		33336	24979	4401	20578	303
Autorități publice, din care	51	1982	1826	1197	630	13
cheltuieli de personal din care:	10	1104	935	936	0	0
salar baza	10.01.01	900	749	750		-150
spor pentru conditii de muncă	10.01.05	0	0	0		
alte sporuri	10.01.06	0	0	0		
indemnizatia persoanelor din afara unitatii	10.01.12	105	95	95		-10
indemnizatie de hrana	10.01.17	40	35	35		-5
alte drepturi salariale in bani	10.01.30	20	20	20		
tichete de vacanta	10.02.06	15	15	15		
Total salarii brute		1080	914	915		
contributia asiguratorie pentru munca	10.03.07	24	21	21	0	-4
Bunuri si servicii din care:	20	323	261	261		-62
Furnituri de birou	20.01.01	20	20	20		0
Materiale pentru curatenie	20.01.02	13	13	13		0
Incalzit, iluminat	20.01.03	30	20	20		-10
Apa, canal,salubritate	20.01.04	5	3	3		-2
Caruranti si lubrifianti	20.01.05	20	15	15		-5
Piese de schimb	20.01.06	5	5	5		0
Posta, telefon, telecomunicatii	20.01.08	14	14	14		0
Mat.si prestari serv.cu caracter functional	20.01.09	30	30	30		0
Alte bunuri si servicii	20.01.30	25	25	25		0
Reparatii curente	20.02	30	10	10		-20
Alte obiecte de inventar	20.05.30	5	5	5		0
Deplasari interne	20.06.01	10	10	10		0
Carti, publicatii	20.11	10	10	10		0
Pregatire profesionala	20.13	30	5	5		-25
Protectia muncii	20.14	2	2	2		0
Protocol si reprezentare	20.30.02	5	5	5		0
Prime de asigurare non-viata	20.30.03	2	2	2		0
Alte cheltuieli	20.30.30	67	67	67		0
Proiecte din fonduri nerambursabile	58.01	0	0	0	0	0
Cheltuieli de capital	71	555	630	0	630	75

SF construire bloc locuinte 18 apartamente(2 una camera, 14 doua camere și 2 trei camere)	71.01.30	80	80		80	0
Achizitie aparatura de birou (calculator și imprimantă)	71.01.03	40	40		40	0
Actualizare proiect modernizare sediu primarie faza PT	71.01.30	10	10		10	0
Pregatire proiecte pentru perioada 2021-2027	71.01.30	60	60		60	0
Introducere retele gaz SF, Ridicari topo, documentație obținere avize	71.01.30	100	100		100	0
Actualizare PUG și RLU	71.01.30	90	90	0	90	0
Achizitie remorca auto	71.01.02	45	45		45	0
Participarea la capitalul social al societatilor comerciale	72.01.01	10	10		10	0
Achizitie imobil Socodor nr.66	71.01.30	120	120		120	0
Achiziție teren pentru realizare investiții CNI	71.01.30		75		75	75
Servicii publice	54	875	1141	241	900	-29
Fondul de rezerva la dispozitia autoritatilor locale	54.2A.05	0	0	0		0
Serviciul public comunitar de evidenta a persoanelor	54.10	210	191	191	0	-19
cheltuieli de personal din care:	10	155	134	134	0	-21
salar baza	10.01.01	140	120	120		-20
spor pentru conditii de muncă	10.01.05	0	0	0		0
alte sporuri	10.01.06	0	0	0		0
indemnizatia persoanelor din afara unitatii	10.01.12	0	0	0		0
indemnizatie de hrana	10.01.17	9	8	8		-1
alte drepturi salariale in bani	10.01.30	0	0	0		0
tichete de vacanta	10.02.06	3	3	3		0
T[illegible]l salarii brute		152	131	131	0	0
contributia asiguratorie pentru munca	10.03.07	3	3	3		0
Bunuri si servicii, din care:		55	57	57	0	2
Furnituri de birou	20.01.01	2	2	2		0
Incalzit, iluminat	20.01.03	5	7	7		2
Apa, canal,salubritate	20.01.04	1	1	1		0
Posta, telefon, telecomunicatii	20.01.08	8	8	8		0
Mat.si prestari serv.cu caracter functional	20.01.09	2	2	2		0
Alte bunuri si servicii	20.01.30	2	2	2		0
Reparatii curente	20.02	0	0	0		0
Deplasari interne	20.06.01	1	1	1		0
Uniforme si echipamente(SVSU)	20.05.01	10	10	10		0
Obiecte de inventar(SVSU)	20.05.30	15	15	15		0
Pregatire profesionala	20.13	3	3	3		0
Protectia muncii	20.14	1	1	1		0
Alte cheltuieli(SVSU)	20.30.30	5	5	5		0
Alte servicii publice generale	54.02.50	60	50	50	0	-10
Caruranti si lubrifianti	20.01.05	20	20	20	0	0
Piese de schimb	20.01.06	30	20	20	0	-10
M[illegible] si prestari serv.cu caracter functional	20.01.09	10	10	10	0	0
D[illegible]re serviciu	71.01.03	0	0	0	0	0
Serviciul public de alimentare cu gaze naturale	54.02.50	605	900	0	900	0
PT alimentare cu gaze naturale	71.01.30	100	100	0	100	0
Lucrari de alimentare cu gaze naturale	71.01.01	505	800	0	800	267
Tranzactii privind datoria publica si imprumuturi	55	23	23	23		0
Dobanzi aferente datoriei publice interne	30.01.01	23	23	23		
INVATAMANT din care:	65	8677	3681	436	3245	-4996
cheltuieli de personal din care:	10	0	0	0		0
salar baza	10.01.01	0	0	0		0
spor pentru conditii de muncă	10.01.05	0	0	0		0
alte sporuri	10.01.06	0	0	0		0
indemnizatia persoanelor din afara unitatii	10.01.12	0	0	0		0
indemnizatie de hrana	10.01.17	0	0	0		0
alte drepturi salariale in bani	10.01.30	0	0	0		0
tichete de vacanta	10.02.06	0	0	0		0
Total salarii brute		0	0	0	0	0
contributia asiguratorie pentru munca	10.03.07	0	0	0		0
Cheltuieli materiale si servicii din care:	20	407	407	407	0	0
Furnituri de birou	20.01.01	12	12	12		0
Materiale pentru curatenie	20.01.02	26	26	26		0
Incalzit, iluminat	20.01.03	60	60	60		0
Apa, canal,salubritate	20.01.04	20	20	20		0
Caruranti si lubrifianti	20.01.05	2	2	2		0
Piese de schimb	20.01.06	0	0	0		0

Transport4	20.01.07	17	17	17		0
Posta, telefon, telecomunicatii	20.01.08	6	6	6		0
Mat.si prestari serv.cu caracter functional	20.01.09	18	18	18		0
Alte bunuri si servicii	20.01.30	21	21	21		0
Reparatii curente	20,02	10	10	10		0
Alte obiecte de inventar	20.05.30	169	169	169		0
Deplasari interne	20.06.01	5	5	5		0
Carti, publicatii	20,11	1	1	1		0
Pregatire profesionala	20,13	4	4	4		0
Protectia muncii	20,14	6	6	6		0
Alte cheltuieli, din care:	20.30.30	30	30	30		0
Cheltuieli cu proiect din fonduri nerambursabile	56,01	0	0	0	0	0
Asistenta sociala	57,01	5	5	5	0	0
Asistenta sociala in numerar(CES)	57.02.01	0	0	0		0
Tichete sociale gradinita	57.02.03	5	5	5		0
Proiecte cu finantare nerambursabila	58	125	125	0	125	0
Construire gradinita program PNDR 2014-2020	58.01.01	35	35		35	0
Construire gradinita program PNDR 2014-2020	58.01.02	90	90		90	0
Burse scolare	59,01	20	24	24		4
Cheltuieli capital	71	8120	3120		3120	-5000
Construire scoala clasele I -VIII bugetul stat PNDL	71.01.01	7270	2270		2270	-5000
Construire scoala clasele I -VIII bugetul local	71.01.03	700	700		700	0
Construire scoala clasele I -VIII bugetul local	71.01.30	150	150		150	0
Alte servicii in domeniul sanatatii	66,02	0	0		0	0
Cheltuieli de capital	71,01	0	0		0	0
Construcții	71.01.01	0	0		0	0
Alte cheltuieli de capital- dotare dispensar	71.01.03	0	0		0	0
CULTURA		2992	2385	464	1921	0
cheltuieli de personal din care:	10	49	46	46	0	0
salar baza	10.01.01	42	38	38		-5
spor pentru conditii de muncă	10.01.05	0	0	0		0
alte sporuri	10.01.06	0	0	0		0
indemnizatia persoanelor din afara unitatii	10.01.12	0	0	0		0
indemnizatie de hrana	10.01.17	4	5	5		1
alte drepturi salariale in bani	10.01.30	0	0	0		0
tichete de vacanta	10.02.06	2	2	2		0
Total salarii brute		48	45	45		0
contributia asiguratorie pentru munca	10.03.07	1	1	1	0	0
Cheltuieli materiale si servicii din care:	20	242	163	163	0	-79
Furnituri de birou	20.01.01	0	0	0		0
Materiale pentru curatenie	20.01.02	3	3	3		0
Incalzit, iluminat	20.01.03	24	24	24		0
Apa, canal, salubritate	20.01.04	2	3	3		1
Carburanti si lubrifianti	20.01.05	15	15	15		0
Piese de schimb	20.01.06	3	3	3		0
Posta, telefon, telecomunicatii	20.01.08	0	0	0		0
Mat.si prestari serv.cu caracter functional	20.01.09	10	10	10		0
Alte bunuri si servicii	20.01.30	11	11	11		0
Reparatii curente	20.02	47	47	47		0
Alte obiecte de inventar	20.05.30	3	3	3		0
Deplasari interne	20.06.01	0	0	0		0
Carti, publicatii	20.11	0	0	0		0
Pregatire profesionala	20.13	0	0	0		0
Protectia muncii	20.14	0	0	0		0
Alte cheltuieli conform prevederilor legale	20.30.30	124	44	44		-80
Transferuri între unități ale administrației publice	51	240	140	140		-100
Transferuri către instituții publice	51.01.01	240	140	140		-100
Proiecte cu finantare nerambursabila	56	1035	1035		1035	0
Renovare și dotare cămin cultural	58.04.01	240	240		240	0
Renovare și dotare cămin cultural	58.04.02	600	600		600	0
Renovare și dotare cămin cultural	58.04.03	50	50		50	0
Amenajare zona agrement	58.04.01	5	5		5	0
Amenajare zona agrement	58.04.02	20	20		20	0
Amenajare zona agrement	58.04.03	120	120		120	0
Alte cheltuieli	59	170	115	115	0	-55
Asociatii si fundatii	59.11	50	50	50		0
Sustinerea cultelor	59.12	120	65	65		-55
Cheltuieli de capital	71	1256	886	0	886	-375
Achiziție utilaje pentru spații verzi	71.01.30	10	15	0	15	5

Modernizare parc centru,înfiinţare parc syty,parcare cimitir, amenajare zonă centrală	71.01.01	*576*	576	*0*	576	0
Reparatie Corpul C2 cămin cultural	71.01.01	200	0		0	-200
Refacere gazon sintetic baza sportiva şi parcari baza sportiva şi curte bloc locuinţe	71.01.01	300	175		175	-125
Imprejmuire şi amenajare zonă munumentul eroilor preoţilor din Şimand	71.01.01	50	0		0	-50
Amenajare intrare capele	71.01.01	120	120		120	0
Sustinerea cultelor, din care:		***120***	***120***	***120***	**0**	
Construire biserică penticostali, grup sanitar biserica ortodoxă şi reparaţii la biserica catolica		***120***	***120***	***120***	**0**	-55
Sprijin financiar club sportiv Socodor (seniori,copii, tenis si navomodelism)		***240***	***140***	***140***		-100
Camin Cultural		***140***	***140***	***140***	**0**	
d.c.praznic pita Socodor şi diverse aniversari		***130***	***130***	***130***	**0**	
ASIGURARI SI ASISTENTA SOCIALA		***1072***	***926***	***926***	***0***	-120
Chelt.de personal (asistenti personali)		***567***	***547***	***547***	***0***	0
salar baza	10.01.01	***470***	***460***	***460***		-10
spor pentru conditii de muncă	10.01.05	***0***	***0***	***0***		0
alte sporuri	10.01.06	***0***	***0***	***0***		0
indemnizatia persoanelor din afara unitatii	10.01.12	***0***	***0***	***0***		0
indemnizatie de hrana	10.01.17	***65***	***55***	***55***		-10
alte drepturi salariale in bani	10.01.30	***20***	***20***	***20***		0
tichete de vacanta	10.02.06	***0***	***0***	***0***		0
Total salarii brute		***555***	***535***	***535***		0
contributia asiguratorie pentru munca	10.03.07	***12***	***12***	***12***	***0***	0
Cheltuieli de personal (funcţionari/contractuali)		***73***	***68***	***67***		0
salar baza	10.01.01	***65***	***60***	***60***		-5
spor pentru conditii de muncă	10.01.05	***0***	***0***	***0***		0
alte sporuri	10.01.06	***0***	***0***	***0***		0
indemnizatia persoanelor din afara unitatii	10.01.12	***0***	***0***	***0***		0
indemnizatie de hrana	10.01.17	***5***	***4***	***4***		-1
alte drepturi salariale in bani	10.01.30	***0***	***0***	***0***		0
tichete de vacanta	10.02.06	***2***	***2***	***2***		0
Total salarii brute		***72***	***66***	***66***		0
contributia asiguratorie pentru munca	10.03.07	***1***	***2***	***1***	***0***	
Asistenta sociala		***431***	***311***	***311***	***0***	-120
Indemnizatiile asistentilor personali		***150***	***130***	***130***		-20
Ajutor pentru incalzire asistati social		***25***	***25***	***25***		0
Ajutor incalzire persoane fizice		***20***	***20***	***20***		0
Alte ajutoare de urgenţă		***50***	***50***	***50***		0
Alte ajutoare/ajutoare de urgenţă pentru prevenire virus COVID 19		***186***	***86***	***86***		-100
Proiecte cu finantatre nerambursabila	71	***0***	***0***		0	0
C ru de zi pentru ingrijire batrani pentru bunicii comunităţii, depunere proiect POCU	71.01.30	***0***	***0***		0	0
SERVICII DE DEZVOLTARE PUBLICA		***3928***	***1008***	***268***	***740***	**-2820**
Cheltuieli materiale si servicii din care:	20	***268***	***268***	***268***	***0***	**0**
Incalzit, iluminat	20.01.03	***125***	***125***	***125***		0
Apa, canal,salubritate	20.01.04	***1***	***1***	***1***		
Materiale si prestari servicii cu caracter functionar	20.01.09	***34***	***34***	***34***		0
Alte bunuri si servicii pentru intretinere si functionare	20.01.30	***15***	***15***	***15***		
Reparaţii curente	20.02	***30***	***30***	***30***		0
Alte cheltuieli cu bunuri si servicii	20.30.30	***63***	***63***	***63***		0
Proiecte cu finantare nerambursabila	3387	***3620***	***700***		700	-2820
Extindere si reabilitare retele apa canal SM7.2	58.04.01	***1080***	***0***		0	-1080
Extindere si reabilitare retele apa canal SM7.2	58.04.02	***1900***	***0***		0	-1900
Realizarea sistemului de producţie şi distribuţie a energiei termice pe bază de energie geotermală în comuna Socodor, judeţul Arad(POIM)	58.03.01	***640***	***700***		700	160
Cheltuieli de capital	71	***40***	***40***		40	0
Constructii-introducere apa potabila	71.01.01	***0***	***0***		0	0
Modernizare iluminat public	71.01.01	***0***	***0***		0	0
Reparatii la statia de pompare	71.01.01	***0***	***0***		0	0
Avize proiect apa canal	71.01.30	***0***	***0***		0	0
Capital social pentru constituire societate comerciala	72.01.01	***0***	***0***		0	0
DALI si consultantă proiect iluminat public	71.01.30	***40***	***40***		40	0
plati efect.in anii preced. si recup. in anul curent	85.01					0
Din total capitol:						0

Iluminat public	70.02.06	143	143	143	0	0
Alimentari cu apa	70.02.05	30	30	30	0	0
DALI si consultantă proiect iluminat public	71.01.30	40	40	40		0
MEDIU SI APE		473	503	503	0	30
Salubrizare si canalizare menajera ,din care:		473	503	503	0	30
cheltuieli de personal din care:	10	0	0	0		
Cheltuieli materiale si servicii din care:	20	473	503	503	0	30
Incalzit, iluminat	20.01.03	20	20	20		
Apa, canal,salubritate	20.01.04	240	270	270		30
Caruranti si lubrifianti	20.01.05	0	0	0		
Piese de schimb	20.01.06	5	5	5		
Posta, telefon, telecomunicatii	20.01.08	0	0	0		
Mat.si prestari serv.cu caracter functional	20.01.09	25	25	25		
Alte bunuri si servicii	20.01.30	5	5	5		
Reparatii curente	20,02	100	100	100		
Deplasari interne	20.06.01	0	0	0		
Alte obiecte de inventar	20.05.30	2	2	2		
Alte cheltuieli pentru serviciu canalizare, apa pluviala	20.30.30	76	76	76	0	0
Cheltuieli cu proiect din fonduri nerambursabile	71	0	0	0	0	0
Extindere canalizare menajera	71.01.30	0	0	0	0	
Achiziție pompe stații pompare	71.01.01	0	0	0	0	
TRANSPORTURI SI COMUNICATII		13315	13486	344	13142	171
Cheltuieli materiale si servicii din care:	20	294	344	344	0	50
Caruranti si lubrifianti	20.01.05	25	25	25		0
Piese de schimb	20.01.06	0	0	0		0
Mat.si prestari serv.cu caracter functional	20.01.09	0	0	0		0
Alte bunuri si servicii	20.01.30	20	20	20		0
Reparatii curente	20,02	206	256	256		50
Deplasari interne	20.06.01	0	0	0		0
Carti, publicatii	20,11	0	0	0		0
Pregatire profesionala	20,13	0	0	0		0
Protectia muncii	20,14	0	0	0		0
Alte cheltuieli	20.30.30	43	43	43		0
Cheltuieli de capital	71	1771	1275	0	1275	-496
PT modernizare străzi	71.01.30	0	0		0	0
Modernizare strazi lipsa din intravilan	71.01.01	260	260		260	0
Amenajare DA 12	71.01.01	552	0		0	-552
Modernizare DC 118 Tr.I	71.01.01	505	505	0	505	0
Proiectare modernizare centură cu racorduri la străzile din intravilan(Str.27,29,10,46) Lot.1, Refacere pod peste Crișul Alb Lot.2 și Construire infrastructură în zona industrială Est(drum, apa-canal, gaz, energie electrică, pod acces și bandă de accelerare și de decelerare pe DN79A, Lot.3.	71.01.30	150	150		150	0
Proiect modernizare DA 7(drumul ciobanilor) SF și PT	71.01.30	34	40	0	40	6
Achizitionare indicatoare tonaj și reducere viteză, marcaje rutiere	71.01.01	150	150		150	0
Amenajare podete intravilan	71.01.01	120	170		170	50
Programe finantate de la UE	56	10580	11197	0	11197	617
Modernizare strazi proiect SM7.2 PNDR 2014-2020	58.04.01	650	650		650	0
Modernizare strazi proiect SM7.2 PNDR 2014-2020	58.04.02	1000	1300		1300	300
Modernizare strazi proiect SM7.2 PNDR 2014-2020	58.04.03	850	1050		1050	200
Amenajare drumuri agricole PNDR 2014-2020	58.04.01	1530	1530		1530	0
Amenajare drumuri agricole PNDR 2014-2020	58.04.02	3100	3100		3100	0
Înființare piste biciclete- Interreg VA România-Ungaria	58.01.01	3450	3567		3567	117
Rambursarea imprumuturilor contractate	81,04	670	670		670	0
Plati efect.in anii precedenti si recuperate	85,01	0	0		0	0
Comision si dobanzi				0		
Excedent/deficit		0	0	0	0	0

Natura cheltuielilor	Suma	%
Cheltuieli de functionare	**4401**	**17,62%**
Cheltuieli de personal	1730	6,93%
Bunuri si servicii	2053	8,22%
Asistenta sociala	316	1,27%
Burse	24	0,10%
Alte cheltuieli	255	1,02%
Dobanzi si comisioane	23	0,09%

Cheltuieli de dezvoltare	**20578**	**82,38%**
Cheltuieli de capital	**19908**	**79,70%**
Rambursari de credite	**670**	**2,68%**
TOTAL GENERAL	24979	100,00%
Curs euro 17.11.2020	4,8729	
Bugetul total in euro	5126120	

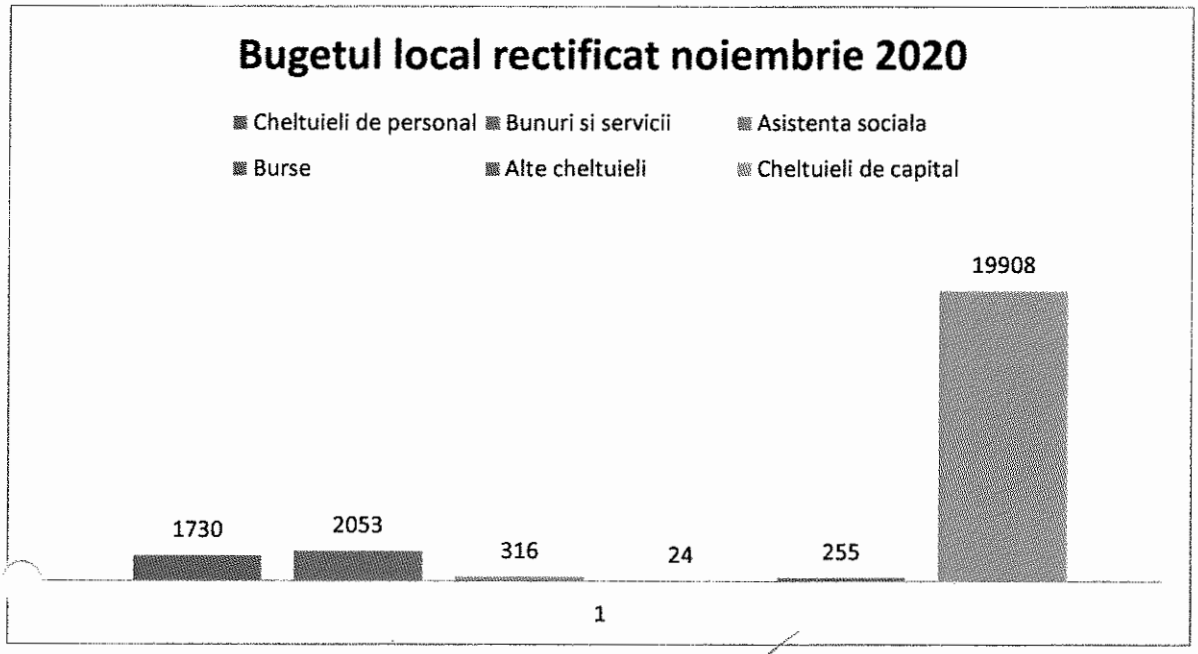

INSPECTOR,
ILIESI BRIGITTA CLAUDIA

CONSILIUL LOCAL SOCODOR

Cod Fiscal: 3519330; comuna Socodor, nr.1, Cod Poştal: 317305, judeţul Arad, Tel.: +4 0257 358 100; Fax. +4 0257 358 112; e-mail: socodor@gmail.com, primaria@socodor.ro; Web: www.socodor.ro

Comisia pentru programe de dezvoltare economico–socială, buget-finanţe, administrarea domeniului public şi privat al comunei , agricultură, gospodărie comunală, protecţia mediului, servicii şi comerţ

RAPORT

Membrii comisiei întruniţi în şedinţa din data de **26.11.2020**,
Luând în discuţie spre avizare **Proiectul de hotărâre privind aprobarea bugetului local rectificat în luna noiembrie 2020 al Comunei Socodor.**

- În urma discuţiilor purtate, a părerilor exprimate, menţionate în procesul verbal al şedinţei, în unanimitate

AVIZEAZĂ FAVORABIL

Proiectul de hotărâre, iniţiat de primarul Comunei Socodor cu privire la **aprobarea bugetului local rectificat în luna noiembrie 2020 al Comunei Socodor.**

PREŞEDINTELE COMISIEI — SECRETAR

UNC DIMITRIE — HANZA REMUS OVIDIU

ROMÂNIA JUDEŢUL ARAD, COMUNA SOCODOR CONSILIUL LOCAL

CONSILIUL LOCAL SOCODOR

Cod Fiscal: 3519330; comuna Socodor, nr.1, Cod Poştal: 317305, judeţul Arad, Tel.: +4 0257 358 100; Fax. +4 0257 358 112; e-mail: socodor@gmail.com, primaria@socodor.ro; Web: www.socodor.ro

Comisia pentru învăţământ, sănătate, cultură, protecţia socială, activităţi sportive şi de agrement

RAPORT

Membrii comisiei întruniţi în şedinţa din data de **26.11.2020**,
Luând în discuţie spre avizare Proiectul de hotărâre **privind aprobarea bugetului local rectificat în luna noiembrie 2020 al Comunei Socodor,**

- În urma discuţiilor purtate, a părerilor exprimate, menţionate în procesul verbal al şedinţei în unanimitate

AVIZEAZĂ FAVORABIL

Proiectul de hotărâre, iniţiat de domnul primar Jura Ioan Dimitrie, **privind aprobarea bugetului local rectificat în luna noiembrie 2020 al Comunei Socodor.**

PREŞEDINTELE COMISIEI — SECRETAR

CRIŞAN RAMONA — MUREŞAN ADRIAN MARIUS

CONSILIUL LOCAL SOCODOR

Cod Fiscal: 3519330; comuna Socodor, nr.1, Cod Poştal: 317305, judeţul Arad, Tel.: +4 0257 358 100; Fax. +4 0257 358 112; e-mail: socodor@gmail.com, primaria@socodor.ro; Web: www.socodor.ro

Comisia pentru administraţie publică locală, juridică, apărarea ordinii şi liniştii publice, a drepturilor cetăţenilor

RAPORT

Membrii comisiei întruniţi în şedinţa din data de **26.11.2020**,
Luând în discuţie spre avizare **Proiectul de hotărâre privind aprobarea bugetului local rectificat în luna noiembrie 2020 al Comunei Socodor,**

- În urma discuţiilor purtate, a părerilor exprimate, menţionate în procesul verbal al şedinţei, în unanimitate

AVIZEAZĂ FAVORABIL

Proiectul de hotărâre, iniţiat de primarul Comunei Socodor **privind aprobarea bugetului local rectificat în luna noiembrie 2020 al Comunei Socodor.**

PREŞEDINTELE COMISIEI — SECRETAR

MUREŞAN ADRIAN MARIUS — NĂDĂBAN STELIAN TRAIAN

ROMÂNIA JUDEŢUL ARAD, COMUNA SOCODOR CONSILIUL LOCAL

[redacted] [redacted]

CONSILIUL LOCAL SOCODOR

Cod Fiscal: 3519330; comuna Socodor, nr.1, Cod Poştal: 317305, judeţul Arad, Tel.: +4 0257 358 100; Fax. +4 0257 358 112; e-mail: socodor@gmail.com, primaria@socodor.ro; Web: www.socodor.ro

HOTĂRÂREA Nr.94
din 27 noiembrie 2020
privind stabilirea numărului și a cuantumului burselor de ajutor social și a burselor de merit ce pot fi acordate de Școala Gimnazială „Iustin Marșieu" în anul școlar 2020-2021

Consiliul Local al Comunei Socodor, Judeţul Arad, CIF 3519330, întrunit ÎN ŞEDINŢĂ ORDINARĂ LA DATA DE 27 NOIEMBRIE 2020
Având în vedere:
- referatul de aprobare al primarului Comunei Socodor, înregistrat cu nr.3444/23.11.2020;
- referatul de specialitate întocmit de doamna Ilieși Brigitta Claudia, inspector de specialitate din cadrul Primăriei Socodor, înregistrat sub nr.3445/23.11.2020;
- avizele comisiilor de specialitate pe domenii de activitate ale Consiliului Local al Comunei Socodor;
- adresa nr.3425/23.11.2020 a Școlii Gimnaziale „Iustin Marșieu" Socodor prin care se solicită aprobarea cuantumului minim al burselor sociale și de merit precum și numărul de beneficiari;
- prevederile art.82 alin.1 și 2 și ale art.105 alin.2 lit.d, din Legea nr.1/2011 a educației naționale, cu modificările și completările ulterioare;
- prevederile art.8 alin.(1) și alin.(2) și ale art.13 lit.a) și lit.c) din Criteriile generale de acordare a burselor elevilor din învățământul preuniversitar de stat, aprobate prin Ordinul nr.5576/2011, cu modificările și completările ulterioare;
- prevederile art.129 alin.(2) lit.d) și alin.(7) lit.a) din din O.U.G. nr.57/2019 privind Codul administrativ;

Votul **„pentru" a 11 consilieri**, din total de 11 consilieri în funcție, fiind îndeplinită condiția de majoritate simplă, cerută de prevederile art.139 alin.1 din O.U.G. nr.57/2019 privind Codul administrativ.

În temeiul art.139 alin.(1) și art.196, alin.1, lit.a din O.U.G. nr.57/2019 privind Codul administrativ, cu modificările şi completările ulterioare,

H O T Ă R Ă Ş T E :

Art.1: Se aprobă cuantumul de **50 lei/lună** a burselor școlare sociale și de merit și acordarea unui număr de **40 de burse sociale** și a unui număr de **27 burse de merit,** în anul școlar 2020-2021 – Semestrul I, pentru elevii de la Școala Gimnazială „Iustin Marșieu" Socodor.

Art.2: Prezenta hotărâre se comunică prin intermediul secretarului general al Comunei Socodor, în termenul prevăzut de lege, Primarului comunei Socodor, Compartimentului financiar contabil, impozite și taxe, domnului Brînduşe Flavius Andrei – director al Școlii Gimnaziale „Iustin Marșieu" Socodor, se duce la cunoştinţă publică prin afişare la sediul primăriei şi pe pagina de internet www.socodor.ro şi se comunică cu Instituţia Prefectului-Judeţul Arad, Serviciul Juridic şi Contencios Administrativ.

PREŞEDINTE DE ŞEDINŢĂ,
CRIŞAN RAMONA

ROMÂNIA JUDEŢUL ARAD, COMUNA SOCODOR CONSILIUL LOCAL

SECRETAR GENERAL,
CRIŞAN GHEORGHE

109

ȘCOALA GIMNAZIALĂ „IUSTIN MARȘIEU" SOCODOR
Cod Fiscal: 29041904 ; Comuna Socodor nr.332 Cod Postal 317305, județul Arad,
Tel.+4 0257 358 109;
Fax.+4 0257 358 109 e-mail: generala.socodor@gmail.com

Nr. înregistrare: 773 din 20.11.2020

PRIMĂRIA COMUNEI SOCODOR
INTRARE/IEȘIRE Nr. 3425
Data 23 11 2020

CĂTRE,

PRIMĂRIA COMUNEI SOCODOR ȘI CONSILIUL LOCAL SOCODOR

STIMATE DOMNULE PRIMAR,

În vederea stimulării procesului de învățământ, vă rugăm să ne sprijiniți cu alocarea sumelor necesare plății burselor școlare pentru anul școlar 2020-2021. Totodată vă informăm că, începând cu anul școlar 2020-2021, pentru elevii cu rezultate foarte bune la învățătură și purtare (cu medii cuprinse între 9,00 și 10,00 și nota 10,00 la purtare la sfârșitul anului școlar 2019-2020), dorim să acordăm burse de merit. Acestea se adaugă burselor sociale pentru elevii care se încadrează în cuantumul prevăzut de legislația în vigoare.

Precizăm că 40 de elevi beneficiază de burse sociale și 27 de elevi beneficiază de burse de merit.

DIRECTOR,

BRÎNDUȘE FLAVIUS ANDREI

SECRETAR,

VIDICAN SOFIA ZENOBIA

[redacted]

[redacted]

COMUNA SOCODOR

Cod Fiscal: 3519330; comuna Socodor, nr.1, Cod Poştal: 317305, judeţul Arad, Tel.: +4 0257 358 100; Fax. +4 0257 358 112; e-mail: socodor@gmail.com, primaria@socodor.ro; Web: www.socodor.ro

Nr.3443/23.11.2020

PROIECT DE HOTĂRÂRE

privind stabilirea numărului și a cuantumului burselor de ajutor social și a burselor de merit ce pot fi acordate de Școala Gimnazială „Iustin Marșieu" în anul școlar 2020-2021

Consiliul Local al Comunei Socodor, Judeţul Arad, CIF 3519330, întrunit ÎN ȘEDINȚĂ ORDINARĂ LA DATA DE 27 NOIEMBRIE 2020
Având în vedere:

- referatul de aprobare al primarului Comunei Socodor, înregistrat cu nr.3444/23.11.2020;
- referatul de specialitate întocmit de doamna Ilieși Brigitta Claudia, inspector de specialitate din cadrul Primăriei Socodor, înregistrat sub nr.3445/23.11.2020;
- avizele comisiilor de specialitate pe domenii de activitate ale Consiliului Local al Comunei Socodor;
- adresa nr.3425/23.11.2020 a Școlii Gimnaziale „Iustin Marșieu" Socodor prin care se solicită aprobarea cuantumului minim al burselor sociale și de merit precum și numărul de beneficiari;
- prevederile art.82 alin.1 și 2 și ale art.105 alin.2 lit.d, din Legea nr.1/2011 a educației naționale, cu modificările și completările ulterioare;
- prevederile art.8 alin.(1) și alin.(2) și ale art.13 lit.a) și lit.c) din Criteriile generale de acordare a burselor elevilor din învățământul preuniversitar de stat, aprobate prin Ordinul nr.5576/2011, cu modificările și completările ulterioare;
- prevederile art.129 alin.(2) lit.d) și alin.(7) lit.a) din O.U.G. nr.57/2019 privind Codul administrativ;

În temeiul art.139 alin.(1) și art.196, alin.1, lit.a din O.U.G. nr.57/2019 privind Codul administrativ, cu modificările şi completările ulterioare,

H O T Ă R Ă Ş T E :

Art.1: Se aprobă cuantumul de **50 lei/lună** a burselor școlare sociale și de merit și acordarea unui număr de **40 de burse sociale** și a unui număr de **27 burse de merit,** în anul școlar 2020-2021 – Semestrul I, pentru elevii de la Școala Gimnazială „Iustin Marșieu" Socodor.

Art.2: Prezenta hotărâre se comunică prin intermediul secretarului general al Comunei Socodor, în termenul prevăzut de lege, Primarului comunei Socodor, Compartimentului financiar contabil, impozite și taxe, domnului Brîndușe Flavius Andrei – director al Școlii Gimnaziale „Iustin Marșieu" Socodor, se duce la cunoştinţă publică prin afişare la sediul primăriei şi pe pagina de internet www.socodor.ro şi se comunică cu Instituţia Prefectului-Judeţul Arad, Serviciul Juridic şi Contencios Administrativ.

Iniţiatorul proiectului de hotărâre,
Primar,
Jura Ioan Dimitrie

Avizat,
Secretar general,
Crișan Gheorghe

///

COMUNA SOCODOR

Cod Fiscal: 3519330; comuna Socodor, nr.1, Cod Poștal: 317305, județul Arad, Tel.: +4 0257 358 100; Fax. +4 0257 358 112; e-mail: socodor@gmail.com, primaria@socodor.ro; Web: www.socodor.ro

Nr. înregistrare: 3444 din 23.11.2020
CABINET PRIMAR

Referatul de aprobare al primarului Comunei Socodor

privind stabilirea cuantumului burselor școlare și a numărului de burse aferente anului școlar 2020-2021, Semestrul I, pentru Școala Gimnazială "Iustin Marșieu" Socodor

Subsemnatul Jura Ioan Dimitrie primar al Comunei Socodor, prezint referatul de aprobare cu privire la proiectul de hotărâre privind stabilirea cuantumului burselor școlare și a numărului de burse aferente anului școlar 2020-2021, Semestrul I, pentru Școala Gimnazială „Iustin Marșieu" Socodor.

Având în vedere prevederile art.82 alin.1 și 2 și ale art.105 alin.2 lit.d, din Legea nr.1/2011 a educației naționale, cu modificările și completările ulterioare, prevederile art.8 alin.(1) și alin.(2) și ale art.13 lit.a) și lit.c) din Criteriile generale de acordare a burselor elevilor din învățământul preuniversitar de stat, aprobate prin Ordinul nr.5576/2011, cu modificările și completările ulterioare și prevederile art.129 alin.(2) lit.d) și alin.(7) lit.a) din O.U.G. nr.57/2019 privind Codul administrativ, urmare la adresa nr.773/20.11.2020 a Școlii Gimnaziale „Iustin Marșieu" Socodor prin care se solicită aprobarea cuantumului minim al burselor de ajutor social și de merit, propun ca nivelul bursei de ajutor social și a bursei de merit să fie **de 50 lei/lună**, pentru un număr de 40 de elevi beneficiari ai bursei sociale și pentru un număr de 27 de elevi beneficiari ai bursei de merit, sumele necesarii plății fiind cuprinse în bugetul local la cap.6502 „Învățământ".

PRIMAR
JURA IOAN DIMITRIE

ROMÂNIA
JUDEȚUL ARAD, COMUNA SOCODOR
PRIMAR

112

COMUNA SOCODOR

Cod Fiscal: 3519330; comuna Socodor, nr.1, Cod Poştal: 317305, judeţul Arad, Tel.: +4 0257 358 100;
Fax. +4 0257 358 112; e-mail: socodor@gmail.com, primaria@socodor.ro; Web: www.socodor.ro

Nr. înregistrare: 3445 din 23.11.2020

Raportul compartimentului de resort
pentru Proiectul de Hotărâre privind stabilirea cuantumului burselor şcolare şi a numărului de burse aferente anului şcolar 2020-2021, Semestrul I, pentru Şcoala Gimnazială "Iustin Marşieu" Socodor

Subsemnata Ilieşi Brigitta Claudia, inspector de specialitate din cadrul Primăriei Socodor, cu referire la proiectul de hotărâre privind stabilirea cuantumului burselor şcolare şi a numărului de burse aferente anului şcolar 2020-2021, semestrul I, pentru Şcoala Gimnazială "Iustin Marşieu" Socodor, rog membrii consiliului local să aprobe cuantumul burselor sociale şi de merit care urmează a se achita în semestrul I al anului şcolar 2020-2021.

Prin adresa nr.773/20.11.2020 a Şcolii Gimnaziale „Iustin Marşieu" Socodor se solicită aprobarea cuantumului minim al burselor sociale pentru un număr de 40 elevi beneficiari şi al bursei de merit pentru un număr de 27 elevi beneficiari.

Baza legală pentru acordarea burselor sociale o constituie prevederile art.82 alin.1 şi 2 şi ale art.105 alin.2 lit.d), din Legea nr.1/2011 a educaţiei naţionale, cu modificările şi completările ulterioare, prevederile art.8 alin.(1) şi alin(2) şi ale art.13 lit.a) şi lit.c) din Criteriile generale de acordare a burselor elevilor din învăţământul preuniversitar de stat, aprobate prin Ordinul nr.5576/2011, cu modificările şi completările ulterioare şi prevederile art.129 alin.(2) lit.d) şi alin.(7) lit.a) din O.U.G. nr.57/2019 privind Codul administrativ;

Faţă de cele arătate mai sus vă rog să aprobaţi proiectul de hotărâre privind stabilirea cuantumului burselor şcolare şi a numărului de burse aferente anului şcolar 2020-2021, semestrul I, pentru Şcoala Gimnazială „Iustin Marşieu" Socodor.

Inspector,
Ilieşi Brigitta Claudia

CONSILIUL LOCAL SOCODOR

Cod Fiscal: 3519330; comuna Socodor, nr.1, Cod Poştal: 317305, judeţul Arad, Tel.: +4 0257 358 100; Fax. +4 0257 358 112; e-mail: socodor@gmail.com, primaria@socodor.ro; Web: www.socodor.ro

Comisia pentru programe de dezvoltare economico–socială, buget-finanţe, administrarea domeniului public şi privat al comunei , agricultură, gospodărie comunală, protecţia mediului, servicii şi comerţ

RAPORT

Membrii comisiei întruniţi în şedinţa din data de **26.11.2020**,
Luând în discuţie spre avizare **Proiectul de hotărâre privind stabilirea numărului și a cuantumului burselor de ajutor social și a burselor de merit ce pot fi acordate de Școala Gimnazială „Iustin Marșieu" în anul școlar 2020-2021.**

- În urma discuţiilor purtate, a părerilor exprimate, menţionate în procesul verbal al şedinţei, în unanimitate

AVIZEAZĂ FAVORABIL

Proiectul de hotărâre, iniţiat de primarul Comunei Socodor cu privire la **stabilirea numărului și a cuantumului burselor de ajutor social și a burselor de merit ce pot fi acordate de Școala Gimnazială „Iustin Marșieu" în anul școlar 2020-2021.**

PREŞEDINTELE COMISIEI

[redacted]

SECRETAR

HANZA REMUS OVIDIU

[redacted]

CONSILIUL LOCAL SOCODOR

Cod Fiscal: 3519330; comuna Socodor, nr.1, Cod Poştal: 317305, judeţul Arad, Tel.: +4 0257 358 100; Fax. +4 0257 358 112; e-mail: socodor@gmail.com, primaria@socodor.ro; Web: www.socodor.ro

Comisia pentru învăţământ, sănătate, cultură, protecţia socială, activităţi sportive şi de agrement

RAPORT

Membrii comisiei întruniţi în şedinţa din data de **26.11.2020**,
Luând în discuţie spre avizare Proiectul de hotărâre **privind stabilirea numărului și a cuantumului burselor de ajutor social și a burselor de merit ce pot fi acordate de Școala Gimnazială „Iustin Marșieu" în anul școlar 2020-2021,**

- În urma discuţiilor purtate, a părerilor exprimate, menţionate în procesul verbal al şedinţei în unanimitate

AVIZEAZĂ FAVORABIL

Proiectul de hotărâre, iniţiat de domnul primar Jura Ioan Dimitrie, **privind stabilirea numărului și a cuantumului burselor de ajutor social și a burselor de merit ce pot fi acordate de Școala Gimnazială „Iustin Marșieu" în anul școlar 2020-2021.**

PREŞEDINTELE COMISIEI

CRIŞAN RAMONA

ROMANIA JUDEŢUL ARAD, COMUNA SOCODOR CONSILIUL LOCAL

SECRETAR

MURESAN ADRIAN MARIUS

115

CONSILIUL LOCAL SOCODOR

Cod Fiscal: 3519330; comuna Socodor, nr.1, Cod Poștal: 317305, județul Arad, Tel.: +4 0257 358 100; Fax. +4 0257 358 112; e-mail: socodor@gmail.com, primaria@socodor.ro; Web: www.socodor.ro

Comisia pentru administrație publică locală, juridică, apărarea ordinii și liniștii publice, a drepturilor cetățenilor

RAPORT

Membrii comisiei întruniţi în şedinţa din data de **26.11.2020**,
Luând în discuţie spre avizare **Proiectul de hotărâre privind stabilirea numărului și a cuantumului burselor de ajutor social și a burselor de merit ce pot fi acordate de Școala Gimnazială „Iustin Marșieu" în anul școlar 2020-2021,**

- În urma discuţiilor purtate, a părerilor exprimate, menţionate în procesul verbal al şedinţei, în unanimitate

AVIZEAZĂ FAVORABIL

Proiectul de hotărâre, iniţiat de primarul Comunei Socodor **privind stabilirea numărului și a cuantumului burselor de ajutor social și a burselor de merit ce pot fi acordate de Școala Gimnazială „Iustin Marșieu" în anul școlar 2020-2021.**

PREŞEDINTELE COMISIEI — SECRETAR

MUREȘAN ADRIAN MARIUS — NĂDĂBAN STELIAN TRAIAN

ROMÂNIA JUDEȚUL ARAD, COMUNA SOCODOR CONSILIUL LOCAL

CONSILIUL LOCAL SOCODOR

Cod Fiscal: 3519330; comuna Socodor, nr.1, Cod Poştal: 317305, judeţul Arad, Tel.: +4 0257 358 100; Fax. +4 0257 358 112; e-mail: socodor@gmail.com, primaria@socodor.ro; Web: www.socodor.ro

HOTĂRÂREA Nr.95
din 27 noiembrie 2020
privind aprobarea proiectului „Învățământ on-line la Școala Gimnazială „Iustin Marșieu" Socodor, județul Arad"

Consiliul Local al Comunei Socodor, Judeţul Arad, CIF 3519330, întrunit ÎN ȘEDINȚĂ ORDINARĂ LA DATA DE 27 NOIEMBRIE 2020

Având în vedere:

- referatul de aprobare al primarului Comunei Socodor, înregistrat cu nr.3447/23.11.2020;
- referatul de specialitate întocmit de doamna Ilieși Brigitta Claudia, inspector de specialitate din cadrul Primăriei Socodor și de către Crișan Gheorghe, secretar general, înregistrat sub nr.3448/23.11.2020;
- avizele comisiilor de specialitate pe domenii de activitate ale Consiliului Local al Comunei Socodor;
- prevederile Ghidului Solicitantului aferent apelului de proiecte finanțat prin Programului Operaţional Competitivitate, Axa prioritară 2 - Tehnologia Informaţiei şi Comunicaţiilor (TIC) pentru o economie digitală competitivă, Prioritatea de investiții 2c. - Consolidarea aplicaţiilor TIC pentru e-guvernare, e-învăţare, e-incluziune, e-cultură, e-sănătate, Obiectiv Specific OS 2.4 - Creşterea gradului de utilizare a Internetului, Acţiunea 2.3.3 – Îmbunătățirea conținutului digital și a infrastructurii TIC sistemice în domeniul e-educație, e-incluziune, e-sănătate și e-cultură – SECŢIUNEA E-EDUCAŢIE, Apelul 2;
- prevederile art. 44 alin.(1) din Legea nr.273/2006 privind finanţele publice locale, cu modificările şi completările ulterioare;
- prevederile art.129 alin.(2) lit. b), alin.(4) lit. d) și ale alin.(7) lit. a) din O.U.G. nr.57/2019 privind Codul administrativ, cu modificările și completările ulterioare;

Votul exprimat de către cei 11 consilieri prezenţi la şedinţă, din cei 11 în funcţie, din care toți cei **11 consilieri au votat "pentru".**

În temeiul art.139 alin.(1) și art.196 alin.1, lit. a) din O.U.G. nr.57/2019 privind Codul administrativ, cu modificările și completările ulterioare,

H O T Ă R Ă Ş T E :

Art.1. (1) Se aprobă proiectul **„Învățământ on-line la Școala Gimnazială „Iustin Marșieu" Socodor, județul Arad",** în vederea finanțării acestuia în cadrul Programului Operaţional Competitivitate, Axa prioritară 2 - Tehnologia Informaţiei şi Comunicaţiilor (TIC) pentru o economie digitală competitivă, Prioritatea de investiții 2c. - Consolidarea aplicaţiilor TIC pentru e-guvernare, e-învăţare, e-incluziune, e-cultură, e-sănătate, Obiectiv Specific OS 2.4 - Creşterea gradului de utilizare a Internetului, Acţiunea 2.3.3 – Îmbunătățirea conținutului digital și a infrastructurii TIC sistemice în domeniul e-educație, e-incluziune, e-sănătate și e-cultură – SECŢIUNEA E-EDUCAŢIE, Apelul 2.

117

(2) Lista dotărilor propuse în cadrul proiectului sunt cuprinse în anexă la prezenta hotărâre.

Art.2: Se aprobă valoarea totală a proiectului „Învățământ on-line la Școala Gimnazială „Iustin Marșieu" Socodor, județul Arad", în cuantum de **200.898 lei** - T.V.A. inclus, din care cheltuieli cu dotările din proiect în sumă de 198.568 lei cu TVA inclus și cheltuieli de informare şi publicitate în sumă de 2.330 lei cu TVA inclus.

Art.3. Se aprobă contribuţia proprie în proiect a Comunei Socodor în valoare de **4.017,96 lei** - T.V.A. inclus, reprezentând contribuţia de 2% din valoarea eligibilă a proiectului în cuantum de 200.898 lei, cu T.V.A. inclus.

Art.4. Prezenta hotărâre se comunică prin intermediul secretarului general al Comunei Socodor, în termenul prevăzut de lege, Primarului comunei Socodor, Compartimentului financiar contabil, impozite și taxe, domnului Brîndușe Flavius Andrei – director al Școlii Gimnaziale „Iustin Marșieu" Socodor, se duce la cunoştinţă publică prin afişare la sediul primăriei şi pe pagina de internet www.socodor.ro şi se comunică cu Instituţia Prefectului-Județul Arad, Serviciul Juridic şi Contencios Administrativ.

PREŞEDINTE DE ŞEDINŢĂ,
CRIŞAN RAMONA

ROMÂNIA
JUDEȚUL ARAD, COMUNA SOCODOR
CONSILIUL LOCAL

SECRETAR GENERAL,
CRIŞAN GHEORGHE

Anexa la HCL 95/27.11.2020

privind aprobarea proiectului „Învățământ on-line la Școala Gimnazială „Iustin Marșieu" Socodor, județul Arad"

SPECIFICAȚII MINIME CONFORM GHIDULUI DE FINANȚARE, CANTITATE ȘI VALOAREA MAXIMĂ CU TVA INCLUS/ PRODUS

Nr. crt.	Cantitate în BUC.	Denumire	Preț Euro cu TVA/BUC.	Specificații tehnice
1	19	Laptop	€ 750,00	Intel i3 generația 10 sau echivalent (scor minimum de 4.000 pe cpubenchmark.net)
				Display 15"-16", HD.
				Memorie RAM: minimum 8GB, DDR4
				SSD: minimum 256GB,
				Placă video inclusă.
				Camera web inclusă.
				Conectivitate: wireless 802.11 ac, LAN 10/100/1000, Bluetooth 4.2
				Porturi: HDMI, USB 2.0, USB 3.0, RJ45, Audio jack combo
				Greutate: mai mica de 2 Kg
				Sistem de operare: in funcție de necesar
2	2	Camera web conferința	€ 500,00	Video: Full HD 1080p 1920 x 1080 pixeli, autofocus, zoom minim 1x HD
				Unghi vizualizare minim: 75 grade diagonala
				Microfon: distanta preluare minim 2,4m
				Sunet: integrat si/sau extern
				Codare H.264
3	9	Tabla Interactiva	€ 2.000,00	
4	19	Tableta grafica	€ 200,00	Rezoluție: 2540 lpi
				Nivel presiune creion: 4096
5	17	Tablete	€ 238,00	Tehnologie Rețea: GSM I HSPA / LTE, va funcționa în orice rețea publică de telefonie mobilă.
				Cartela SIM: 1 slot pentru cartela SIM accesibil din exterior, compatibil cu modelul de SIM ofertat.
				3G: DA
				4G: DA
				Husă protecție: Dedicată, tip TPU, să ofere protecție împotriva zgârieturilor şi şocurilor,margine care să protejeze ecranul, sa ofere funcționalitatea tip stand (inel, pliere, etc.)
				Ecran: Ecran IPS / TFT LCD capacitate minim 16M culori, rezoluție 1280 x 800 pixel, raport 16:10, dimensiune 10", raportul dintre ecran şi corpul tabletei minim 70%.
				Sistem operare: Android 10 certificat GMS (Google Mobile Services), cu suport oficial asigurat de producător pentru upgrade la cel putin o versiune ulterioara

				Tip extensii suportate: TXT, EPUB, PDF, WORD, EXCEL, POWERPOINT, JPG, JPEG, GIF, BMP, PNG, MP3, WMA, WAV, OGG, FLAC, AC-3, MEPG 1/2/4, H.263/H.264
				CPU: Quad-core 1.5 GHz, 64bit.
				Memorie: 16GB interna, 2GB RAM
				Memorie externă: Slot dedicat microSD / microSDXC cu suport până la 128GB
				WLAN: Wi-Fi 802.11 b/g/n
				Bluetooth: 4.0
				GPS: A-GPS, GLONASS
				Camera foto spate: 5 MP, AF, înregistrare video 1080p@30fps
				Camera foto față: 2 MP
				Sunet: Încorporat difuzor, conectivitate jack 3.5mm
				Microfon: Încorporat
				USB: USB Type-C sau micro USB 2.0 care să permită și transfer de date
				Baterie: Li-Po 5000 mAh
				Valori SAR EU: Se impune respectarea standardelor, conform reglementărilor Comisiei Europene pentru dispozitive mobile. Limita recomandată de Consiliul Uniunii Europene fiind de 2.0W/kg în medie peste 10 g de țesut care absoarbe cel mai mult semnal (IEC 62209-1)
				Greutate: Maxim 550g fără husă de protecție
				Abonament la o rețea publică de telefonie mobilă cu acoperire locală pe o durată de minim 24 luni

PREȘEDINTE DE ȘEDINȚĂ,
CRIȘAN RAMONA

ROMÂNIA JUDEȚUL ARAD, COMUNA SOCODOR CONSILIUL LOCAL

SECRETAR GENERAL,
CRIȘAN GHEORGHE

COMUNA SOCODOR

Cod Fiscal: 3519330; comuna Socodor, nr.1, Cod Poştal: 317305, judeţul Arad, Tel.: +4 0257 358 100; Fax. +4 0257 358 112; e-mail: socodor@gmail.com, primaria@socodor.ro; Web: www.socodor.ro

Nr.3446/23.11.2020

PROIECT DE HOTĂRÂRE

privind aprobarea proiectului „Învățământ on-line la Școala Gimnazială „Iustin Marșieu" Socodor, județul Arad"

Consiliul Local al Comunei Socodor, Judeţul Arad, CIF 3519330, întrunit ÎN ȘEDINȚĂ ORDINARĂ LA DATA DE 27 NOIEMBRIE 2020

Având în vedere:

- referatul de aprobare al primarului Comunei Socodor, înregistrat cu nr.3447/23.11.2020;
- referatul de specialitate întocmit de doamna Ilieși Brigitta Claudia, inspector de specialitate din cadrul Primăriei Socodor și de către Crișan Gheorghe, secretar general, înregistrat sub nr.3448/23.11.2020;
- avizele comisiilor de specialitate pe domenii de activitate ale Consiliului Local al Comunei Socodor;
- prevederile Ghidului Solicitantului aferent apelului de proiecte finanțat prin Programului Operaţional Competitivitate, Axa prioritară 2 - Tehnologia Informaţiei şi Comunicaţiilor (TIC) pentru o economie digitală competitivă, Prioritatea de investiții 2c. - Consolidarea aplicaţiilor TIC pentru e-guvernare, e-învăţare, e-incluziune, e-cultură, e-sănătate, Obiectiv Specific OS 2.4 - Creşterea gradului de utilizare a Internetului, Acţiunea 2.3.3 – Îmbunătățirea conținutului digital și a infrastructurii TIC sistemice în domeniul e-educație, e-incluziune, e-sănătate și e-cultură – SECŢIUNEA E-EDUCAŢIE, Apelul 2;
- prevederile art. 44 alin.(1) din Legea nr.273/2006 privind finanţele publice locale, cu modificările şi completările ulterioare;
- prevederile art.129 alin.(2) lit. b), alin.(4) lit. d) și ale alin.(7) lit. a) din O.U.G. nr.57/2019 privind Codul administrativ, cu modificările și completările ulterioare;

În temeiul art.139 alin.(1) și art.196 alin.1, lit. a) din O.U.G. nr.57/2019 privind Codul administrativ, cu modificările și completările ulterioare,

H O T Ă R Ă Ş T E :

Art.1. (1) Se aprobă proiectul **„Învățământ on-line la Școala Gimnazială „Iustin Marșieu" Socodor, județul Arad",** în vederea finanțării acestuia în cadrul Programului Operaţional Competitivitate, Axa prioritară 2 - Tehnologia Informaţiei şi Comunicaţiilor (TIC) pentru o economie digitală competitivă, Prioritatea de investiții 2c. - Consolidarea aplicaţiilor TIC pentru e-guvernare, e-învăţare, e-incluziune, e-cultură, e-sănătate, Obiectiv Specific OS 2.4 - Creşterea gradului de utilizare a Internetului, Acţiunea 2.3.3 – Îmbunătățirea conținutului digital și a infrastructurii TIC sistemice în domeniul e-educație, e-incluziune, e-sănătate și e-cultură – SECŢIUNEA E-EDUCAŢIE, Apelul 2.

(2) Lista dotărilor propuse în cadrul proiectului sunt cuprinse în anexă la prezenta hotărâre.

Art.2: Se aprobă valoarea totală a proiectului „Învățământ on-line la Școala Gimnazială „Iustin Marșieu" Socodor, județul Arad", în cuantum de **200.898 lei** - T.V.A. inclus, din care cheltuieli

121

cu dotările din proiect în sumă de 198.568 lei cu TVA inclus și cheltuieli de informare şi publicitate în sumă de 2.330 lei cu TVA inclus.

Art.3. Se aprobă contribuţia proprie în proiect a Comunei Socodor în valoare de **4.017,96 lei** - T.V.A. inclus, reprezentând contribuţia de 2% din valoarea eligibilă a proiectului în cuantum de 200.898 lei, cu T.V.A. inclus.

Art.4. Prezenta hotărâre se comunică prin intermediul secretarului general al Comunei Socodor, în termenul prevăzut de lege, Primarului comunei Socodor, Compartimentului financiar contabil, impozite și taxe, domnului Brîndușe Flavius Andrei – director al Școlii Gimnaziale „Iustin Marșieu" Socodor, se duce la cunoştinţă publică prin afişare la sediul primăriei şi pe pagina de internet www.socodor.ro şi se comunică cu Instituţia Prefectului-Județul Arad, Serviciul Juridic şi Contencios Administrativ.

Iniţiatorul proiectului de hotărâre,
Primar,
Jura Ioan Dimitrie

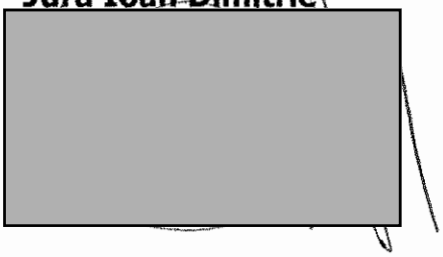

Avizat,
Secretar general,
Crişan Gheorghe



122

COMUNA SOCODOR

Cod Fiscal: 3519330; comuna Socodor, nr.1, Cod Poştal: 317305, judeţul Arad, Tel.: +4 0257 358 100; Fax. +4 0257 358 112; e-mail: socodor@gmail.com, primaria@socodor.ro; Web: www.socodor.ro

Nr. înregistrare: 3447 din 23.11.2020
CABINET PRIMAR

Referatul de aprobare al primarului Comunei Socodor
privind aprobarea proiectului „Învățământ on-line la Școala Gimnazială „Iustin Marșieu" Socodor, județul Arad"

Subsemnatul Jura Ioan Dimitrie primar al Comunei Socodor, prezint referatul de aprobare cu privire la proiectul de hotărâre privind aprobarea proiectului „Învățământ on-line la Școala Gimnazială „Iustin Marșieu" Socodor, județul Arad".

Primăria comunei Socodor, împreună cu Consiliul Local Socodor au aprobat Strategia pentru educație la nivelul comunei Socodor prin adoptarea H.C.L. nr.135 din 29.12.2017, document prin care se angajează să sprijine învățământul local pentru desfășurarea actului didactic în bune condiții prin alocarea anuală de fonduri și realizarea de investiții substanțiale în infrastructura școlară. Încă de la declararea stării de urgență din luna martie 2020, datorită evoluției situației epidemiologice internaționale determinată de răspândirea coronavirusului SARS-CoV-2, am hotărât, achiziționarea de tablete destinate elevilor pentru desfășurarea învățământului în sistem on-line, cu finanțare exclusivă din bugetul local.

Odată cu publicarea Ghidului Solicitantului aferent apelului de proiecte finanțat prin Programului Operaţional Competitivitate, Axa prioritară 2 - Tehnologia Informaţiei şi Comunicaţiilor (TIC) pentru o economie digitală competitivă, Prioritatea de investiții 2c. - Consolidarea aplicaţiilor TIC pentru e-guvernare, e-învăţare, e-incluziune, e-cultură, e-sănătate, Obiectiv Specific OS 2.4 - Creşterea gradului de utilizare a Internetului, Acţiunea 2.3.3 – Îmbunătățirea conținutului digital și a infrastructurii TIC sistemice în domeniul e-educație, e-incluziune, e-sănătate și e-cultură – SECŢIUNEA E-EDUCAŢIE, Apelul 2, există posibilitatea achiziționării de echipamente IT care să sprijine desfășurarea orelor de curs desfășurate în sistem on-line.

Astfel, după discuțiile avute cu persoanele din conducerea Școlii Gimnaziale „Iustin Marșieu" Socodor, propun depunerea unei cereri de finanțare pe acest apel de proiecte, în urma căruia să achiziționăm următoarele echipamente: 19 laptopuri, 2 camere web, 9 table interactive, 19 tablete grafice și 17 tablete distribuire la elevi care vor avea abonament la internet pentru minim 24 luni.

Valoarea totală a proiectului „Învățământ on-line la Școala Gimnazială „Iustin Marșieu" Socodor, județul Arad", este de **200.898 lei**, iar contribuţia proprie în proiect a Comunei Socodor este în valoare de **4.017,96 lei** cu T.V.A. inclus, reprezentând contribuţia de 2% din valoarea eligibilă a proiectului în cuantum de 200.898 lei.

PRIMAR
JURA IOAN DIMITRIE

123

COMUNA SOCODOR

Cod Fiscal: 3519330; comuna Socodor, nr.1, Cod Poștal: 317305, județul Arad, Tel.: +4 0257 358 100;

Fax. +4 0257 358 112; e-mail: socodor@gmail.com, primaria@socodor.ro; Web: www.socodor.ro

Nr. înregistrare: 3448 din 23.11.2020

Raportul compartimentului de resort
pentru Proiectul de Hotărâre privind aprobarea proiectului „Învățământ on-line la Școala Gimnazială „Iustin Marșieu" Socodor, județul Arad"

Primăria comunei Socodor, împreună cu Consiliul Local Socodor au aprobat Strategia pentru educație la nivelul comunei Socodor prin adoptarea H.C.L. nr.135 din 29.12.2017, document prin care se angajează să sprijine învățământul local pentru desfășurarea actului didactic în bune condiții prin alocarea anuală de fonduri și realizarea de investiții substanțiale în infrastructura școlară. Încă de la declararea stării de urgență din luna martie 2020, datorită evoluției situației epidemiologice internaționale determinată de răspândirea coronavirusului SARS-CoV-2, am hotărât, achiziționarea de tablete destinate elevilor pentru desfășurarea învățământului în sistem on-line, cu finanțare exclusivă din bugetul local.

Odată cu publicarea Ghidului Solicitantului aferent apelului de proiecte finanțat prin Programului Operaţional Competitivitate, Axa prioritară 2 - Tehnologia Informaţiei şi Comunicaţiilor (TIC) pentru o economie digitală competitivă, Prioritatea de investiții 2c. - Consolidarea aplicaţiilor TIC pentru e-guvernare, e-învăţare, e-incluziune, e-cultură, e-sănătate, Obiectiv Specific OS 2.4 - Creşterea gradului de utilizare a Internetului, Acţiunea 2.3.3 – Îmbunătățirea conținutului digital și a infrastructurii TIC sistemice în domeniul e-educație, e-incluziune, e-sănătate și e-cultură – SECŢIUNEA E-EDUCAŢIE, Apelul 2, există posibilitatea achiziționării de echipamente IT care să sprijine desfășurarea orelor de curs desfășurate în sistem on-line.

Astfel, după discuțiile avute cu persoanele din conducerea Școlii Gimnaziale „Iustin Marșieu" Socodor, propun depunerea unei cereri de finanțare pe acest apel de proiecte, în urma căruia să achiziționăm următoarele echipamente: 19 laptopuri, 2 camere web, 9 table interactive, 19 tablete grafice și 17 tablete distribuire la elevi care vor avea abonament la internet pentru minim 24 luni.

Valoarea totală a proiectului „Învățământ on-line la Școala Gimnazială „Iustin Marșieu" Socodor, județul Arad", este de **200.898 lei**, iar contribuţia proprie în proiect a Comunei Socodor este în valoare de **4.017,96 lei** cu T.V.A. inclus, reprezentând contribuţia de 2% din valoarea eligibilă a proiectului în cuantum de 200.898 lei.

Față de cele arătate mai sus, rugăm membrii consiliului local să aprobe Proiectul de Hotărâre pentru aprobarea proiectului **„Învățământ on-line la Școala Gimnazială „Iustin Marșieu" Socodor, județul Arad"**, în forma prezentată.

Inspector,
Ilieși Brigitta Claudia

ROMÂNIA COMUNA SOCODOR C.I.F. 3519330 JUDEȚUL ARAD

Secretar general,
Crișan Gheorghe

124

CONSILIUL LOCAL SOCODOR

Cod Fiscal: 3519330; comuna Socodor, nr.1, Cod Poştal: 317305, judeţul Arad, Tel.: +4 0257 358 100; Fax. +4 0257 358 112; e-mail: socodor@gmail.com, primaria@socodor.ro; Web: www.socodor.ro

Comisia pentru programe de dezvoltare economico–socială, buget-finanţe, administrarea domeniului public şi privat al comunei , agricultură, gospodărie comunală, protecţia mediului, servicii şi comerţ

RAPORT

Membrii comisiei întruniţi în şedinţa din data de **26.11.2020**,
Luând în discuţie spre avizare **Proiectul de hotărâre privind aprobarea proiectului „Învățământ on-line la Școala Gimnazială „Iustin Marșieu" Socodor, județul Arad".**

- În urma discuţiilor purtate, a părerilor exprimate, menţionate în procesul verbal al şedinţei, în unanimitate

AVIZEAZĂ FAVORABIL

Proiectul de hotărâre, iniţiat de primarul Comunei Socodor **privind aprobarea proiectului „Învățământ on-line la Școala Gimnazială „Iustin Marșieu" Socodor, județul Arad".**

PREŞEDINTELE COMISIEI
UNC DIMITRIE

SECRETAR
HANZA REMUS OVIDIU

CONSILIUL LOCAL SOCODOR

Cod Fiscal: 3519330; comuna Socodor, nr.1, Cod Poştal: 317305, judeţul Arad, Tel.: +4 0257 358 100; Fax. +4 0257 358 112; e-mail: socodor@gmail.com, primaria@socodor.ro; Web: www.socodor.ro

Comisia pentru învăţământ, sănătate, cultură, protecţia socială, activităţi sportive şi de agrement

RAPORT

Membrii comisiei întruniţi în şedinţa din data de **26.11.2020**,
Luând în discuţie spre avizare Proiectul de hotărâre **privind aprobarea proiectului „Învățământ on-line la Școala Gimnazială „Iustin Marșieu" Socodor, județul Arad"**,

- În urma discuţiilor purtate, a părerilor exprimate, menţionate în procesul verbal al şedinţei în unanimitate

AVIZEAZĂ FAVORABIL

Proiectul de hotărâre, iniţiat de domnul primar Jura Ioan Dimitrie, **privind aprobarea proiectului „Învățământ on-line la Școala Gimnazială „Iustin Marșieu" Socodor, județul Arad"**.

PREŞEDINTELE COMISIEI

CRISAN RAMONA

SECRETAR

MUREŞAN ADRIAN MARIUS

CONSILIUL LOCAL SOCODOR

Cod Fiscal: 3519330; comuna Socodor, nr.1, Cod Poştal: 317305, judeţul Arad, Tel.: +4 0257 358 100; Fax. +4 0257 358 112; e-mail: socodor@gmail.com, primaria@socodor.ro; Web: www.socodor.ro

Comisia pentru administraţie publică locală, juridică, apărarea ordinii şi liniştii publice, a drepturilor cetăţenilor

RAPORT

Membrii comisiei întruniţi în şedinţa din data de **26.11.2020**,
Luând în discuţie spre avizare **Proiectul de hotărâre privind aprobarea proiectului „Învățământ on-line la Școala Gimnazială „Iustin Marșieu" Socodor, județul Arad"**,

- În urma discuţiilor purtate, a părerilor exprimate, menţionate în procesul verbal al şedinţei, în unanimitate

AVIZEAZĂ FAVORABIL

Proiectul de hotărâre, iniţiat de primarul Comunei Socodor **privind aprobarea proiectului „Învățământ on-line la Școala Gimnazială „Iustin Marșieu" Socodor, județul Arad".**

PREŞEDINTELE COMISIEI — SECRETAR

MUREŞAN ADRIAN MARIUS — NĂDĂBAN STELIAN TRAIAN

ROMÂNIA JUDEŢUL ARAD, COMUNA SOCODOR CONSILIUL LOCAL

127

CONSILIUL LOCAL SOCODOR

Cod Fiscal: 3519330; comuna Socodor, nr.1, Cod Poştal: 317305, judeţul Arad, Tel.: +4 0257 358 100; Fax. +4 0257 358 112; e-mail: socodor@gmail.com, primaria@socodor.ro; Web: www.socodor.ro

HOTĂRÂREA Nr.96
din 27 noiembrie 2020
privind aprobarea indicatorilor tehnico-economici pentru proiectul „Îmbunătățire structură rutieră a DA7, comuna Socodor, județul Arad"

Consiliul Local al Comunei Socodor, Judeţul Arad, CIF 3519330, întrunit
ÎN ŞEDINŢĂ ORDINARĂ LA DATA DE 27 NOIEMBRIE 2020
Având în vedere:

- referatul de aprobare al primarului Comunei Socodor, inițiator al proiectului de hotărâre, nr.3450/23.11.2020;
- raportul de specialitate al compartimentului financiar-contabil, impozite și taxe și al compartimentului de urbanism, înregistrat cu nr.3451/23.11.2020;
- avizele comisiilor de specialitate pe domenii de activitate ale Consiliului Local al Comunei Socodor;
- contractul de finanțare nerambursabilă nr.C0430A000011550200003/25.10.2016 și acte adiționale ulterioare ale proiectului „Amenajare infrastructură drumuri agricole în comuna Socodor, județul Arad";
- prevederile art. 44 alin.(1) și alin.(4) din Legea nr.273/2006 privind finanţele publice locale, cu modificările şi completările ulterioare;
- prevederile HGR 907/2016 privind etapele de elaborare și conținutul-cadru al documentațiilor tehnico-economice aferente obiectivelor/proiectelor de investiții finanțate din fonduri publice, cu modificările și completările ulterioare;
- prevederile art.129 alin.(2), lit. b), alin.(4), lit.d) și ale alin.(7), lit.m) din O.U.G. nr.57/ 2019 privind Codul administrativ, cu modificările și completările ulterioare;

Votul exprimat de către cei 11 consilieri prezenţi la şedinţă, din cei 11 în funcţie, din care toți cei **11 consilieri au votat "pentru",** fiind îndeplinită condiția de majoritate absolută, cerută de prevederile art.139 alin.3, lit.a) din O.U.G. nr.57/2019 privind Codul administrativ.

În temeiul art.139 alin.(1) și art.196, alin.1, lit.a) din O.U.G. nr.57/2019 privind Codul administrativ,

H O T Ă R Ă Ş T E

Art.1: Se aprobă DALI al obiectivului de investiție **„Îmbunătățire structură rutieră a DA7, comuna Socodor, județul Arad"**.
Art.2: Se aprobă indicatorii tehnico-economici ai proiectului „Îmbunătățire structură rutieră a DA7, comuna Socodor, județul Arad", conform anexei care face parte integrantă din prezenta hotărâre.
Art.3: Devizul general al investiției este de **853.168 lei** la care se adaugă TVA în sumă de **159.928 lei**. Suma eligibilă în cadrul contractului de finanțare este de **493.840,28 lei** la care se adaugă TVA în sumă de **93.329,20 lei**, iar contribuția de la bugetul local este de **359.327,72 lei** la care adaugă TVA în sumă de **66.598,80 lei**.
Art.4: Prezenta hotărâre se comunică prin intermediul secretarului Comunei Socodor, în termenul prevăzut de lege, primarului comunei Socodor, cu Agenția pentru Finanțarea Investițiilor Rurale, membrilor echipei de implementare a proiectului şi se duce la cunoştinţă publică prin afişare la sediul primăriei şi pe pagina de internet www.socodor.ro şi se comunică cu Instituţia Prefectului – Județul Arad, Serviciul Juridic şi Contencios Administrativ.

PREŞEDINTE DE ŞEDINŢĂ,
CRIŞAN RAMONA

SECRETAR GENERAL UAT,

128

CONSILIUL LOCAL AL COMUNEI SOCODOR

Anexa la HCL 96/27.11.2020

INDICATORII TEHNICO – ECONOMICI PENTRU OBIECTIVUL DE INVESTIŢII
"Îmbunătăţire structură rutieră a DA7, comuna Socodor, judeţul Arad

I.	**Valoare totala investiţie (incl. TVA)**	**1.013.097 lei**
	-din care C+M :	945.425 lei
	-din care supusă procedurii de achiziţie:	945.425 lei
II.	**Caracteristici tehnice (drum) :**	-categoria drumului: drumuri de exploatare agricolă -viteza de proiectare: 25 km/h; -Categoria de importanţă: „D" (redus); -Clasa tehnică al drumului: V coroborat cu categoria drumului agricol „III"
	Amplasament	-pe teritoriul administrativ al U.A.T. Socodor ;
	Elementele geometrice	
	- în plan:	-traseul proiectat se menţine peste traseul drumului agricol 7 care face parte din reţea drumurilor agricole care s-au pietruit, fiind amplasat în sudul U.A.T. Socodor, în extravilanul localităţii.
	◊ Lungimea:	1,846 km
	- profil transversal drum agricol:	
	◊ Laţime carosabil:	4 m ;
	◊ Lăţime platformă:	5 m ;
	◊ Acostamente:	2 *0,50 din material pietros ;
	◊ Statii de incrucisare:	6 buc, cu latimea de 3 m ;
	Panta transversală în aliniament:	-pe partea carosabilă 2,5% sub formă de acoperiş şi pantă unică pe acostamente 4%
	a) Structura rutiera:	
	Principalele lucrări care se vor executa:	-4,0 cm beton asfaltic B.A. 16, conform SR EN 13108-1; - 6,0 cm beton asfaltic deschis B.A.D. 22,4, conform 13108-1; - reprofilare cu adaos de piatră spartă,conform SR EN 13242 - reprofilarea stratului de piatră spartă cu adaos de material pietros (realizare forma in pana în secţiune transversală a corecturii pantei de la 4 % la 2,5 % - curăţirea stratului din piatră spartă în vederea amorsării; - amorsarea suprafeţei carosabile cu emulsie bituminoasă; - aşternerea stratului de legătură din beton asfaltic BAD 22,5; - curaţirea stratului de legătură, implicit şi amorsarea; - aşternerea unui strat de uzură din mixtură asfaltică BA 16 .
III.	**Durata de realizare:**	: 6 luni, din care 2 luni pentru realizarea C+M
IV	**Finanţarea investiţiei:**	Prin A.F.I.R. – Fonduri Europene şi bugetul local

PREŞEDINTE DE ŞEDINŢĂ,
CRISAN RAMONA

ROMANIA JUDEŢUL ARAD, COMUNA SOCODOR CONSILIUL LOCAL

SECRETAR GENERAL UAT,

129

intocmit in conformitate cu H.G.907/29,11,2016

ANEXA 7

Proiectant,
S.C.VIADUCT S.R.L.
RO11682361;J02/171/199

25.11.2020

DEVIZ GENERAL ESTIMATIV

al obiectului de investitii:

AMENAJARE INFRASTRUCTURA DRUM AGRICOL "DA7" ,

IN UAT SOCODOR, JUD. ARAD

Nr. Crt.	Denumirea capitolelor şi subcapitolelor de cheltuieli	Valoare (fără TVA)	TVA [19%]	Valoare cu TVA
		lei	lei	lei
1	2	3	4	5
CAPITOLUL 1	**Cheltuieli pentru obţinerea şi amenajarea terenului**			
1.1	Obţinerea terenului	0	0	0
1.2	Amenajarea terenului	0	0	0
1.3	Amenaj. pt protecţia mediului şi aduc.la stare initiala	0	0	0
1,4	Cheltuieli pentru relocare/protectia utiltatilor	0	0	0
Total capitol 1		**0**	**0**	**0**
CAPITOLUL 2	**Cheltuieli pentru asigurarea utilităţilor necesare obiectivului de investiti**			
2,1	Pe amplas.inv.si /chelt.aferente racord.la retelele de utilit	0	0	0
Total capitol 2		**0**	**0**	**0**
CAPITOLUL 3	**Cheltuieli pentru proiectare şi asistenţă tehnică**			
3.1	Studii	2200	0	2200
	3,1,1, Studii de teren(topo, geo)	*2200*	*0*	*2200*
	3,1,2, Raport privind impactul asupra mediului	*0*	*0*	*0*
	3,1,3, Alte studii specifice	*0*	*0*	*0*
3.2	Doc.-suport si chelt.pt obtin.de avize,acorduri si autor.	0	0	0
3,3	Expertiza tehnica	1620	308	1928
3,4	Certific. performant.energetice si auditul energ.al clad.	0	0	0
3,5	Proiectare	18800	3572	22372
	3,5,1,Tema de proiectare	*0*	0	0
	3,5,2,Studiul de prefezabilitate	*0*	0	0
	3,5,3,Studiul de fezabilitate/doc.de avizare a lucrarilor de interventie	*7000*	1330	8330
	3.5.4. Documentaţiile tehnice necesare in vederea obţinerii avizelor/acordurilor/autorizaţiilor	*0*	0	0
	3.5.5. Verificarea tehnică de calitate a proiectului tehnic şi a detaliilor de execuţie	*1800*	342	2142
	3.5.6. Proiect tehnic şi detalii de execuţie	*10000*	*1900*	*11900*
3,6	Organizarea procedurilor de achiziţie:	1500	285	1785
3,7	Consultanţă	1500	285	1785
	3,7,1, Managementul de proiect pentru obiectivul de investitii	*1500*	*285*	*1785*
	3,7,2, Auditul financiar	*0*	*0*	*0*
3,8	Asistenţă tehnică (max.1,5%)	11917	2264	14181
	3,8,1, Asistenta tehnica din partea proiectantului	*2383*	*453*	*2836*
	3,8,1,1-pe perioada de executie a lucrarilor	2383	453	2836
	3,8,1,2-pt.participarea proiectantului la fazele incluse in programul de control al lucrarilor de executie,avizat de I.S.C.	0	0	0
	3,8,2- Diriginţie de şantier,asigurată de personal tehnic de specialitate, autorizat in conditiile legii 1%	*9534*	*1811*	*11345*
Total capitol 3		**37537**	**6714**	**44251**

Nr. Crt.	Denumirea capitolelor şi subcapitolelor de cheltuieli	Valoare* (fără TVA) lei	TVA [19%] lei	Valoare cu TVA lei
1	2	3	4	5
CAPITOLUL 4 **Cheltuieli pentru investitia de baza**				
4.1	Lucrari de constructil si instalatii	794475	150950	945425
4.2	Montaj utilaje, echipamente tehnologice si functionale	0	0	0
4,3	Utilaje, echipamente tehnologice si functionale care necesita montaj	0	0	0
4,4	Utilaje, echipamente tehnologice si functionale care nu necesita montaj si echipamente de transport	0	0	0
4,5	Dotari(porti, plasa,stalpi tenis, fileu)	0	0	0
4,6	Active necorporale	0	0	0
Total capitol 4		**794475**	**150950**	**945425**
CAPITOLUL 5 Alte cheltuieli				
5.1	Organizare de santier 0,25% (max.2,5%)	0	0	0
	5,1,1,Lucrări constr.şi instal.aferente org.de şantier	*0*	*0*	*0*
	5,1,2,Cheltuieli conexe organizarii santierului	*0*	*0*	*0*
5.2	Comisioane, cote, taxe, costul creditului	9239	0	9239
	5,2,1, Comisioanele si dobanzile aferente credit.bancii finantatoare	*0*	*0*	*0*
	5,2,2, Cota aferenta ISC pt. controlul calit.lucr. de constr.0,5%	*3972*	*0*	*3972*
	5,2,3, Cota aferenta ISC pt. controlul statului in amenaj.teritoriu,urbanism si pt.autoriz.lucr.de constr.0,1%	*794*	*0*	*794*
	5,2,4, Cota aferenta Casei Sociale a Constructorului-CSC 0,5%	*3972*	*0*	*3972*
	5,2,5.Taxe pt.acorduri,avize conforme si AC/AD	*500*	*0*	*500*
5.3	Cheltuieli diverse şi neprevăzute 1,5% (max.10% din cap 1.2, 1.3, 2, 3, 4)	11917	2264	14181
5.4	Cheltuieli pentru informare si publicitate	0	0	0
Total capitol 5		**21156**	**2264**	**23421**
CAPITOLUL 6 Cheltuieli pt probe tehnologice si teste				
6.1	Pregătirea personalului de exploatare	0	0	0
6.2	Probe tehnologice şi teste	0	0	0
Total capitol 6		**0**	**0**	**0**
TOTAL GENERAL		**853168**	**159928**	**1013097**
din care Cheltuieli pt. investitia de baza 4.1+4.3+4.4+4.5		794475	150950	945425
din care C+M (1.2+1.3+1.4+2+ 4.1+4.2+5.1.1)		794475	150950	945425

Data: Noiembrie 2020
Beneficiar/Investitor
COMUNA S[redacted]
Primar, JUR[redacted]

Intocmit,
(numele) RADU Elisabeta
(functia) Administrator
....

COMUNA SOCODOR

Cod Fiscal: 3519330; comuna Socodor, nr.1, Cod Poştal: 317305, judeţul Arad, Tel.: +4 0257 358 100; Fax. +4 0257 358 112; e-mail: socodor@gmail.com, primaria@socodor.ro; Web: www.socodor.ro

Nr.3449/23.11.2020

PROIECT DE HOTĂRÂRE

privind aprobarea indicatorilor tehnico-economici pentru proiectul „Îmbunătăţire structură rutieră a DA7, comuna Socodor, judeţul Arad"

Consiliul Local al Comunei Socodor, Judeţul Arad, CIF 3519330, întrunit
ÎN ŞEDINŢĂ ORDINARĂ LA DATA DE 27 NOIEMBRIE 2020
Având în vedere:

- referatul de aprobare al primarului Comunei Socodor, iniţiator al proiectului de hotărâre, nr.3450/23.11.2020;
- raportul de specialitate al compartimentului financiar-contabil, impozite şi taxe şi al compartimentului de urbanism, înregistrat cu nr.3451/23.11.2020;
- avizele comisiilor de specialitate pe domenii de activitate ale Consiliului Local al Comunei Socodor;
- contractul de finanţare nerambursabilă nr.C0430A000011550200003/25.10.2016 şi acte adiţionale ulterioare ale proiectului „Amenajare infrastructură drumuri agricole în comuna Socodor, judeţul Arad";
- prevederile art. 44 alin.(1) şi alin.(4) din Legea nr.273/2006 privind finanţele publice locale, cu modificările şi completările ulterioare;
- prevederile HGR 907/2016 privind etapele de elaborare şi conţinutul-cadru al documentaţiilor tehnico-economice aferente obiectivelor/proiectelor de investiţii finanţate din fonduri publice, cu modificările şi completările ulterioare;
- prevederile art.129 alin.(2), lit. b), alin.(4), lit.d) şi ale alin.(7), lit.m) din O.U.G. nr.57/ 2019 privind Codul administrativ, cu modificările şi completările ulterioare;

În temeiul art.139 alin.(1) şi art.196, alin.1, lit.a) din O.U.G. nr.57/2019 privind Codul administrativ,

H O T Ă R Ă Ş T E

Art.1: Se aprobă DALI al obiectivului de investiţie **„Îmbunătăţire structură rutieră a DA7, comuna Socodor, judeţul Arad"**.
Art.2: Se aprobă indicatorii tehnico-economici ai proiectului „Îmbunătăţire structură rutieră a DA7, comuna Socodor, judeţul Arad", conform anexei care face parte integrantă din prezenta hotărâre.
Art.3: Devizul general al investiţiei este de **853.168 lei** la care se adaugă TVA în sumă de **159.928 lei**. Suma eligibilă în cadrul contractului de finanţare este de **448.000 lei** la care se adaugă TVA în sumă de **85.120 lei**, iar contribuţia de la bugetul local este de **405.180 lei** la care adaugă TVA în sumă de **74.808 lei**.
Art.4: Prezenta hotărâre se comunică prin intermediul secretarului Comunei Socodor, în termenul prevăzut de lege, primarului comunei Socodor, cu Agenţia pentru Finanţarea Investiţiilor Rurale, membrilor echipei de implementare a proiectului şi se duce la cunoştinţă publică prin afişare la sediul primăriei şi pe pagina de internet www.socodor.ro şi se comunică cu Instituţia Prefectului – Judeţul Arad, Serviciul Juridic şi Contencios Administrativ.

Iniţiatorul proiectului de hotărâre,
Primar,
Jura Ioan Dimitrie

Avizat,
Secretar general,
Crişan Gheorghe

132

COMUNA SOCODOR

Cod Fiscal: 3519330; comuna Socodor, nr.1, Cod Poștal: 317305, județul Arad, Tel.: +4 0257 358 100; Fax. +4 0257 358 112; e-mail: socodor@gmail.com, primaria@socodor.ro; Web: www.socodor.ro

Nr. înregistrare: 3450 din 23.11.2020
CABINET PRIMAR

Referatul de aprobare al primarului Comunei Socodor
privind aprobarea indicatorilor tehnico-economici pentru proiectul „Îmbunătățire structură rutieră a DA7, comuna Socodor, județul Arad"

Subsemnatul Jura Ioan Dimitrie primar al Comunei Socodor, prezint referatul de aprobare a indicatorilor tehnico-economici pentru proiectul „Îmbunătățire structură rutieră a DA7, comuna Socodor, județul Arad".

Comuna Socodor are în derulare proiectul cu titlul „Amenajare infrastructură drumuri agricole în comuna Socodor, județul Arad", finanțat prin PNDR 2014-2020 și pentru care are încheiat contract de finanțare nerambursabilă nr.C0430A0000115502000 03/25.10.2016, contract încheiat cu Agenția pentru Finanțarea Investițiilor Rurale. Prin implementarea proiectului au fost realizați peste 18 km de drumuri agricole, majoritatea prin pietruire, pe raza administrativă a comunei Socodor, drumuri care deservesc în principal fermierii care cultivă terenurile agricole. Astfel a fost amenajată infrastructura agricolă pe DA5, DA6, DA7 și DA8, din care DA6 este prevăzut cu asfalt așternut în două straturi.

Având în vedere amplasarea DA7, care se află în apropierea intravilanului comunei Socodor, limitrof cu mai multe ferme zootehnice și în apropierea zonei agroindustriale, pentru îmbunătățirea calității Drumului Agricol 7, de la Km 0+000 – Km 1+846, în lungime de 1846 m, propunem realizarea de lucrări suplimentare prin modernizarea părții carosabile cu aplicarea unui strat de legătură din beton asfaltic din B.A.D.20 de 6 cm şi a unui strat de uzura din B.A.16 de 4 cm. Odată cu finalizarea lucrărilor suplimentare calitatea şi durata de exploatare a tronsonului respectiv vor fi net superioare celor inițiale.

Menționăm că, în zona agroindustrială propusă, vor fi atribuite suprafețe de teren în special tinerilor care desfășoară activități agricole, în vederea respectării prevederilor legislației în vigoare, respectiv prevederile Legii nr.123/2020 pentru modificarea și completarea Ordonanței de urgență a Guvernului nr. 195/2005 privind protecția mediului (Legea mirosurilor) pe de o parte și posibilitatea de accesare de fonduri nerambursabile prin programul FEADR 2021-2027 pe de alta parte.

Lucrările propuse a se realiza suplimentar vor face obiectul unei alte proceduri de achiziţii publice, unde vor fi respectate prevederile Legii 98/2016, cu modificările și completările ulterioare şi prevederile înscrise în anexa IV la Contractual de Finanţare.

Sursele de finanțare sunt constituite din rezervele realizate pe liniile bugetare rezultate în urma atribuirii contractelor de achiziții publice din cadrul contractului de finanțare și din alocări de la bugetul local al comunei Socodor.

Lungimea DA7, denumit popular „Drumul ciobanilor" este de 1.846 m, lățimea carosabilului este de 4m, lățime platformă de 5m, acostamente 2*0,50 m și 6 stații de

133

încrucișare. Structura rutieră este de 4,0 cm beton asfaltic B.A.16, de 6,0 cm beton asfaltic deschis B.A.D. 22,4 și reprofilare cu adaos de piatră spartă. Devizul general al investiției este de **853.168 lei** la care se adaugă TVA în sumă de **159.928 lei**. Suma eligibilă în cadrul contractului de finanțare este de **493.840,28 lei** la care se adaugă TVA în sumă de **93.329,20 lei**, iar contribuția de la bugetul local este de **359.327,72 lei** la care adaugă TVA în sumă de **66.598,80 lei**.

Față de cele arătate mai sus, vă rog să aprobați **indicatorii tehnico-economici pentru proiectul „Îmbunătățire structură rutieră a DA7, comuna Socodor, județul Arad”,** în forma prezentată.

PRIMAR
JURA IOAN DIMITRIE

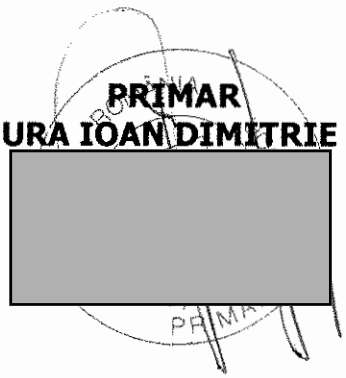

134

COMUNA SOCODOR

Cod Fiscal: 3519330; comuna Socodor, nr.1, Cod Poştal: 317305, judeţul Arad, Tel.: +4 0257 358 100;

Fax. +4 0257 358 112; e-mail: socodor@gmail.com, primaria@socodor.ro; Web: www.socodor.ro

Nr. înregistrare: 3451 din 23.11.2020

Raportul compartimentului de resort
privind aprobarea indicatorilor tehnico-economici pentru proiectul
„Îmbunătățire structură rutieră a DA7, comuna Socodor, județul Arad"

Comuna Socodor are în derulare proiectul cu titlul „Amenajare infrastructură drumuri agricole în comuna Socodor, județul Arad", finanțat prin PNDR 2014-2020 și pentru care are încheiat contract de finanțare nerambursabilă nr.C0430A0000115502000 03/25.10.2016, contract încheiat cu Agenția pentru Finanțarea Investițiilor Rurale. Prin implementarea proiectului au fost realizați peste 18 km de drumuri agricole, majoritatea prin pietruire, pe raza administrativă a comunei Socodor, drumuri care deservesc în principal fermierii care cultivă terenurile agricole. Astfel a fost amenajată infrastructura agricolă pe DA5, DA6, DA7 și DA8, din care DA6 este prevăzut cu asfalt așternut în două straturi.

Având în vedere amplasarea DA7, care se află în apropierea intravilanului comunei Socodor, limitrof cu mai multe ferme zootehnice și în apropierea zonei agroindustriale, pentru îmbunătățirea calității Drumului Agricol 7, de la Km 0+000 – Km 1+846, în lungime de 1846 m, propunem realizarea de lucrări suplimentare prin modernizarea părţii carosabile cu aplicarea unui strat de legătură din beton asfaltic din B.A.D.20 de 6 cm şi a unui strat de uzura din B.A.16 de 4 cm. Odată cu finalizarea lucrărilor suplimentare calitatea şi durata de exploatare a tronsonului respectiv vor fi net superioare celor iniţiale.

Lucrările propuse a se realiza suplimentar vor face obiectul unei alte proceduri de achiziţii publice, unde vor fi respectate prevederile Legii 98/2016, cu modificările și completările ulterioare şi prevederile înscrise în anexa IV la Contractual de Finanţare.

Sursele de finanțare sunt constituite **din rezervele** realizate pe liniile bugetare rezultate în urma atribuirii contractelor de achiziții publice din cadrul contractului de finanțare și din alocări de la bugetul local al comunei Socodor.

Lungimea DA7, denumit popular **„Drumul ciobanilor"** are lungimea de 1.846 m, lățimea carosabilului este de 4m, lățime platformă de 5m, acostamente 2*0,50 m și 6 stații de încrucișare. Structura rutieră este de 4,0 cm beton asfaltic B.A.16, de 6,0 cm beton asfaltic deschis B.A.D. 22,4 și reprofilare cu adaos de piatră spartă. Devizul general al investiției este de **853.168 lei** la care se adaugă TVA în sumă de **159.928 lei**. Suma eligibilă în cadrul contractului de finanțare este de **493.840,28 lei** la care se adaugă TVA în sumă de **93.329,20 lei**, iar contribuția de la bugetul local este de **359.327,72 lei** la care adaugă TVA în sumă de **66.598,80 lei**.

Față de cele arătate mai sus, vă rugăm să aprobați **indicatorii tehnico-economici pentru proiectul „Îmbunătățire structură rutieră a DA7, comuna Socodor, județul Arad"**, în forma prezentată.

Inspector,
Iliesi Brigitta Claudia

ROMÂNIA COMUNA SOCODOR C.I.F. 3519330 JUDEȚUL ARAD

Referent,
Heinzl Carol Marcel

135

CONSILIUL LOCAL SOCODOR

Cod Fiscal: 3519330; comuna Socodor, nr.1, Cod Poştal: 317305, judeţul Arad, Tel.: +4 0257 358 100; Fax. +4 0257 358 112; e-mail: socodor@gmail.com, primaria@socodor.ro; Web: www.socodor.ro

Comisia pentru programe de dezvoltare economico–socială, buget-finanţe, administrarea domeniului public şi privat al comunei , agricultură, gospodărie comunală, protecţia mediului, servicii şi comerţ

RAPORT

Membrii comisiei întruniţi în şedinţa din data de **26.11.2020**,
Luând în discuţie spre avizare **Proiectul de hotărâre privind aprobarea indicatorilor tehnico-economici pentru proiectul „Îmbunătățire structură rutieră a DA7, comuna Socodor, județul Arad".**

- În urma discuţiilor purtate, a părerilor exprimate, menţionate în procesul verbal al şedinţei, în unanimitate

AVIZEAZĂ FAVORABIL

Proiectul de hotărâre, iniţiat de primarul Comunei Socodor **privind aprobarea indicatorilor tehnico-economici pentru proiectul „Îmbunătățire structură rutieră a DA7, comuna Socodor, județul Arad".**

PREŞEDINTELE COMISIEI — SECRETAR

UNC DIMITRIE — HANZA REMUS OVIDIU

ROMÂNIA JUDEŢUL ARAD COMUNA SOCODOR CONSILIUL LOCAL

136

CONSILIUL LOCAL SOCODOR

Cod Fiscal: 3519330; comuna Socodor, nr.1, Cod Poştal: 317305, judeţul Arad, Tel.: +4 0257 358 100; Fax. +4 0257 358 112; e-mail: socodor@gmail.com, primaria@socodor.ro; Web: www.socodor.ro

Comisia pentru învăţământ, sănătate, cultură, protecţia socială, activităţi sportive şi de agrement

RAPORT

Membrii comisiei întruniţi în şedinţa din data de **26.11.2020**,
Luând în discuţie spre avizare Proiectul de hotărâre **privind aprobarea indicatorilor tehnico-economici pentru proiectul „Îmbunătăţire structură rutieră a DA7, comuna Socodor, judeţul Arad”,**

- În urma discuţiilor purtate, a părerilor exprimate, menţionate în procesul verbal al şedinţei în unanimitate

AVIZEAZĂ FAVORABIL

Proiectul de hotărâre, iniţiat de domnul primar Jura Ioan Dimitrie, **privind aprobarea indicatorilor tehnico-economici pentru proiectul „Îmbunătăţire structură rutieră a DA7, comuna Socodor, judeţul Arad”.**

PREŞEDINTELE COMISIEI

CRIŞAN RAMONA

[redacted]

SECRETAR

MUREŞAN ADRIAN MARIUS

[redacted]

137

CONSILIUL LOCAL SOCODOR

Cod Fiscal: 3519330; comuna Socodor, nr.1, Cod Poştal: 317305, judeţul Arad, Tel.: +4 0257 358 100; Fax. +4 0257 358 112; e-mail: socodor@gmail.com, primaria@socodor.ro; Web: www.socodor.ro

Comisia pentru administraţie publică locală, juridică, apărarea ordinii şi liniştii publice, a drepturilor cetăţenilor

RAPORT

Membrii comisiei întruniţi în şedinţa din data de **26.11.2020**,
Luând în discuţie spre avizare **Proiectul de hotărâre privind aprobarea indicatorilor tehnico-economici pentru proiectul „Îmbunătăţire structură rutieră a DA7, comuna Socodor, judeţul Arad”,**

- În urma discuţiilor purtate, a părerilor exprimate, menţionate în procesul verbal al şedinţei, în unanimitate

AVIZEAZĂ FAVORABIL

Proiectul de hotărâre, iniţiat de primarul Comunei Socodor **privind aprobarea indicatorilor tehnico-economici pentru proiectul „Îmbunătăţire structură rutieră a DA7, comuna Socodor, judeţul Arad”.**

PREŞEDINTELE COMISIEI — SECRETAR

MUREŞAN ADRIAN MARIUS — NĂDĂBAN STELIAN TRAIAN

ROMÂNIA JUDEŢUL ARAD, COMUNA SOCODOR CONSILIUL LOCAL

CONSILIUL LOCAL SOCODOR

Cod Fiscal: 3519330; comuna Socodor, nr.1, Cod Poştal: 317305, judeţul Arad, Tel.: +4 0257 358 100; Fax. +4 0257 358 112; e-mail: socodor@gmail.com, primaria@socodor.ro; Web: www.socodor.ro

HOTĂRÂREA Nr.97

din 27 noiembrie 2020

privind aprobare taxei de salubritate pentru colectare, transportul și depozitarea deșeurilor, inclusiv colectarea selectivă, începând cu data de 01.01.2021

Consiliul Local al Comunei Socodor, Judeţul Arad, CIF 3519330, întrunit ÎN ȘEDINȚĂ ORDINARĂ LA DATA DE 27 NOIEMBRIE 2020

Având în vedere:

- referatul de aprobare al primarului Comunei Socodor, inițiator al proiectului de hotărâre, nr. 3453/23.11.2020;
- raportul de specialitate nr.3454/23.11.2020 întocmit de Păşcuțiu Gheorghe Florin, inspector în cadrul Compartimentului financiar-contabil, impozite și taxe și doamna Tîlmaciu Nela – Daniela, inspector de specialitate în cadrul Compartimentului financiar-contabil, impozite și taxe din cadrul aparatului de specialitate al primarului comunei Socodor;
- avizele comisiilor de specialitate pe domenii de activitate ale Consiliului Local al Comunei Socodor;
- prevederile Contractul de delegare nr.2853/25.10.2019 împreună cu actele adiționale încheiate ulterior;
- prevederile art.59 alin.(1) lit.e), lit. f) și lit. g) din Legea nr. 211/2011 (republicată[1]) privind regimul deșeurilor;
- prevederile art. 129, alin. (1), alin. (2) lit. d), alin. (7) lit. n) din O.U.G. nr. 57/2019 privind Codul administrativ, cu modificările și completările ulterioare,

Votul **„pentru"** a 11 consilieri, din 11 consilieri în funcție, fiind îndeplinită condiția de majoritate absolută, cerută de prevederile art.139 alin.(3) lit. c) din O.U.G. nr.57/2019 privind Codul administrativ.

În temeiul art.139 alin.(1) și art.196, alin.1, lit.a) din O.U.G. nr.57/2019 privind Codul administrativ, cu modificările şi completările ulterioare,

H O T Ă R Ă Ş T E :

Art.1 Se aprobă aplicarea taxei/sac colectat a deșeurilor municipale după principiul „Plătești cât arunci", cu aplicabilitate începând cu data de **1 ianuarie 2020**, conform Anexei care face parte integrantă din prezenta hotărâre.

Art.2 Se desemnează domnul Teorean Ioan Cornel – viceprimar, domnul Păşcuțiu Gheorghe Florin - inspector în cadrul Compartimentului financiar-contabil, impozite și taxe, domnul Nădăban Cristian Gheorghe - inspector în cadrul Compartimentului agricol și domnul Cristea Alexandru Valentin – inspector de specialitate în cadrul primăriei Socodor pentru punerea în aplicare a procedurii „Plătești cât arunci", inclusiv distribuirea unităților de compost către populație și a informării populației despre colectarea deșeurile pe 6 fracții.

Art.3 Prezenta hotărâre se comunică prin intermediul secretarului Comunei Socodor, în termenul prevăzut de lege, primarului comunei Socodor, Asociației de Dezvoltare Intercomunitară Sistem Integrat de Gestionare a Deșeurilor Arad, persoanelor desemnate cu punerea în aplicare a procedurii şi se duce la cunoştinţă publică prin afişare la sediul primăriei şi pe pagina de internet www.socodor.ro şi se comunică cu Instituţia Prefectului - Judeţul Arad, Serviciul Juridic şi Contencios Administrativ.

PREŞEDINTE DE ŞEDINŢĂ,
CRISAN RAMONA

ROMÂNIA JUDEȚUL ARAD, COMUNA SOCODOR CONSILIUL LOCAL

SECRETAR GENERAL,
CRIŞAN GHEORGHE

139

Anexă la HCL nr.97/27.11.2020
privind aprobare taxei de salubritate pentru colectare, transportul și depozitarea deșeurilor, inclusiv colectarea selectivă, începând cu data de 01.01.2021

Se prezintă un raport cu cantitatea de gunoi menajer colectată în cursul anul 2020.Ca referință, în luna **octombrie 2020**, a fost colectată și depozitată cantitatea de **36,80 tone** de la persoanele fizice. Suma de plată pentru colectarea gunoiului menajer de la persoanele fizice este de 23.069,18 lei. Tariful pentru 1kg de gunoi menajer este de 0,627 lei(36800 kg gunoi/23.069,18 lei).

Începând cu luna ianuarie 2021, tariful pentru 1kg de gunoi menajer, inclusiv taxa de 80 lei/tonă pentru economia circulară este de **0,627 lei/kg**.

Având în vedere aplicarea principului **„Plătești cât arunci”,** începând cu luna ianuarie 2020, se propune obligativitatea colectării selective pe 6 fracții, după cum urmează:deșeuri municipale, hârtie/carton, plastic, sticlă, metal, compost compact.

Modul de colectare va fi următorul:

- **gunoiul menajer** se va colecta în saci de culoare neagră, personalizați cu „Primăria comunei Socodor - sac pentru colectarea gunoiului menajer”, saci puși în vânzare la sediul primăriei Socodor și la operatorii economici interesați de la nivelul comunei Socodor, la prețul de 20 lei/sac (se estimează cantitatea de maxim 30 kg gunoi menajer care ar putea fi colectat în sac, cu suma de 18,81 lei cv gunoiului menajer și se estimează prețul de 1,19 lei pentru achiziționarea unui sac personalizat). Se încadrează la gunoi menajer totalitatea deșeurilor care nu se pot recicla: șervețelele umede, batistele din hârtie, alimente lichide (ex. lapte), resturi vegetale afectate de dăunători (pot afecta calitatea compostului), scutece, ambalaje contaminate ș.a.

Colectarea se va realiza în fiecare zi de luni a săptămânii.

- **hârtie/carton, plastic, sticlă și metalul** se vor colecta în saci care după cum urmează:

✓ hârtie/carton în saci de culoare albastră. Se colectează reviste, ziare, maculatură, plicuri, cutii ș.a., excepție făcând hârtia și cartonul folosit, cu reziduuri, hârtie de ambalat lucioasă, șa.

✓ plasticul în saci de culoare galbenă. Se colectează bidoane, cutii, folie, pungi, peturi ș.a., excepție făcând ambalajele din plastic ce nu pot fi curățate, polistiren.

✓ sticla în saci de culoare verde. Se colectează sticle, borcane, ambalaje din sticlă ș.a., cu excepția oglinzilor, geamurilor, porțelan, ceramică ș.a.

✓ metalul în saci de culoare roșie. Se colectează doze, conserve, tacâmuri ș.a., excepție

140

făcând ambalajele din metal care nu pot fi curățate.

Sacii pentru colectarea selectivă , respectiv hârtie/carton, plastic, sticlă și metal, vor fi puși în vânzare la sediul primăriei Socodor și la operatorii economici interesați de la nivelul comunei Socodor, la prețul de 3 lei/sac (se estimează costul de 2 lei/sac pentru colectare și transport la stația de colectare selectivă a comunei Socodor și se estimează prețul de 1 leu pentru achiziționarea unui sac personalizat). Nu se aplică costuri suplimentare în cazul fracțiilor pentru depozitare.

Colectarea se va realiza în fiecare zi de joi a săptămânii.

- compost compact, compostorul va fi pus la dispoziția fiecărei gospodării gratuit și va fi utilizat pentru depozitarea resturilor vegetale (iarbă, frunze, etc), resturi ale fructelor/ legumelor, resturi ale alimentelor.

La sediul primăriei vor fi amplasate containere pentru depozitarea hainelor/ încălțăminte uzate și pentru depozitarea aparaturii electronice și electrocasnice uzată. Depozitarea acestora se va face gratuit, în zilele lucrătoare, de luni până vineri, în intervalul orar 08^{00}-16^{00}.

La solicitarea persoanelor din comuna Socodor, materialele care rezultă din demolări vor fi depozitate pe terenuri special amenajate. Persoanele interesat se vor adresa Primăriei Socodor pentru indicarea terenurilor special amenajate în acest sens.

Prin punerea în practică a prezentei proceduri, cu aplicare după principiul ***„Plătești cât arunci"*** se estimează o reducere a cantității de gunoi menajer cu până la 50% și implicit diminuarea costurilor cu colectarea, depozitarea și a celorlalte taxe aplicate conform prevederilor legale. Informarea și conștientizarea populației cu aplicarea noii proceduri se va face de către personalul din cadrul Primăriei Socodor, condus de către domnul viceprimar Teorean Ioan Cornel. Afișele, pliantele și anunțurile care vor fi publicate pe rețelele de socializare, pe pagina de internet și la avizierele de la Primăria Socodor și Școala Gimnazială „Iustin Marșieu" Socodor, vor fi concepute, editate și tipărite de către domnul Păscuțiu Gheorghe Florin și domnul Crișan Gheorghe.

PREŞEDINTE DE ŞEDINŢĂ,
CONSILIER
CRIŞAN RAMONA

ROMÂNIA JUDEȚUL ARAD, COMUNA SOCODOR CONSILIUL LOCAL

SECRETAR ,
CONTRASEMNEAZĂ
CRIŞAN GHEORGHE

141

COMUNA SOCODOR

Cod Fiscal: 3519330; comuna Socodor, nr.1, Cod Poştal: 317305, judeţul Arad, Tel.: +4 0257 358 100; Fax. +4 0257 358 112; e-mail: socodor@gmail.com, primaria@socodor.ro; Web: www.socodor.ro

Nr.3452/23.11.2020

PROIECT DE HOTĂRÂRE

privind aprobare taxei de salubritate pentru colectare, transportul și depozitarea deșeurilor, inclusiv colectarea selectivă, începând cu data de 01.01.2021

Consiliul Local al Comunei Socodor, Judeţul Arad, CIF 3519330, întrunit ÎN ȘEDINȚĂ ORDINARĂ LA DATA DE 27 NOIEMBRIE 2020

Având în vedere:

- referatul de aprobare al primarului Comunei Socodor, inițiator al proiectului de hotărâre, nr. 3453/23.11.2020;
- raportul de specialitate nr.3454/23.11.2020 întocmit de Păşcuțiu Gheorghe Florin, inspector în cadrul Compartimentului financiar-contabil, impozite și taxe și doamna Tîlmaciu Nela – Daniela, inspector de specialitate în cadrul Compartimentului financiar-contabil, impozite și taxe din cadrul aparatului de specialitate al primarului comunei Socodor;
- avizele comisiilor de specialitate pe domenii de activitate ale Consiliului Local al Comunei Socodor;
- prevederile Contractul de delegare nr.2853/25.10.2019 împreună cu actele adiționale încheiate ulterior;
- prevederile art.59 alin.(1) lit.e), lit. f) și lit. g) din Legea nr. 211/2011 (republicată[1]) privind regimul deșeurilor;
- prevederile art. 129, alin. (1), alin. (2) lit. d), alin. (7) lit. n) din O.U.G. nr. 57/2019 privind Codul administrativ, cu modificările și completările ulterioare,

În temeiul art.139 alin.(1) și art.196, alin.1, lit.a) din O.U.G. nr.57/2019 privind Codul administrativ, cu modificările şi completările ulterioare,

H O T Ă R Ă Ş T E :

Art.1 Se aprobă aplicarea taxei/sac colectat a deșeurilor municipale după principiul „Plătești cât arunci", cu aplicabilitate începând cu data de **1 ianuarie 2020**, conform Anexei care face parte integrantă din prezenta hotărâre.

Art.2 Se desemnează domnul Teorean Ioan Cornel – viceprimar, domnul Păşcuțiu Gheorghe Florin - inspector în cadrul Compartimentului financiar-contabil, impozite și taxe, domnul Nădăban Cristian Gheorghe - inspector în cadrul Compartimentului agricol și domnul Cristea Alexandru Valentin – inspector de specialitate în cadrul primăriei Socodor pentru punerea în aplicare a procedurii „Plătești cât arunci", inclusiv distribuirea unităților de compost către populație și a informării populației despre colectarea deșeurile pe 6 fracții.

Art.3 Prezenta hotărâre se comunică prin intermediul secretarului Comunei Socodor, în termenul prevăzut de lege, primarului comunei Socodor, Asociației de Dezvoltare Intercomunitară Sistem Integrat de Gestionare a Deșeurilor Arad, persoanelor desemnate cu punerea în aplicare a procedurii şi se duce la cunoştinţă publică prin afişare la sediul primăriei şi pe pagina de internet www.socodor.ro şi se comunică cu Instituţia Prefectului - Judeţul Arad, Serviciul Juridic şi Contencios Administrativ.

Iniţiatorul proiectului de hotărâre,
Primar,

[redacted]

Avizat,
Secretar general,

[redacted]

142

COMUNA SOCODOR

Cod Fiscal: 3519330; comuna Socodor, nr.1, Cod Poştal: 317305, judeţul Arad, Tel.: +4 0257 358 100; Fax. +4 0257 358 112; e-mail: socodor@gmail.com, primaria@socodor.ro; Web: www.socodor.ro

Număr înregistrare: 3453 din 23 noiembrie 2020

Referatul de aprobare al primarului Comunei Socodor privind aprobare taxei de salubritate pentru colectare, transportul și depozitarea deșeurilor, inclusiv colectarea selectivă, începând cu data de 01.01.2021

Subsemnatul Jura Ioan Dimitrie primar al Comunei Socodor, prezint referatul de aprobare la proiectului de hotărâre referitor la aprobarea taxei de salubritate pentru colectare, transportul și depozitarea deșeurilor, inclusiv colectarea selectivă, începând cu data de 01.01.2021.

Având în vedere prevederile art.59 alin.(1) lit.e), lit. f) și lit. g) din Legea nr. 211/2011 (republicată1) privind regimul deșeurilor, prevederile art. 129, alin. (1), alin. (2) lit. d), alin. (7) lit. n) din O.U.G. nr. 57/2019 privind Codul administrativ, cu modificările și completările ulterioare se impune, de urgență, reducerea cantităților de gunoi menajer care urmează a fi transportat la depozitul conform din Arad.

Se prezintă un raport detaliat cu cantitatea de gunoi menajer colectată în cursul anului 2020.Ca referință, în luna octombrie 2020, a fost colectată și depozitată cantitatea de 36,80 tone de la persoanele fizice. Suma de plată pentru colectarea gunoiului menajer de la persoanele fizice este de 23.069,18 lei. Tariful pentru 1kg de gunoi menajer este de **0,627 lei** (23.069,18 lei suma totală plătită în luna octombrie 2020/36800 kg gunoi colectat de la persoanele fizice în luna octombrie 2020). Începând cu luna ianuarie 2021, tariful pentru 1kg de gunoi menajer, inclusiv taxa de 80 lei/tonă pentru economia circulară este de 0,627 lei/kg.

Având în vedere aplicarea principului „Plătești cât arunci", începând cu luna ianuarie 2020, se propune obligativitatea colectării selective pe 6 fracții, după cum urmează:deșeuri municipale, hârtie/carton, plastic, sticlă, metal, compost compact.

Prin aplicarea principului „Plătești cât arunci", estimăm reducerea gunoiului menajer care urmează să fie depozitat, cu **aproximativ 50 %**.

Primar,
Jura Ioan Dimitrie

[redacted]

143

COMUNA SOCODOR

Cod Fiscal: 3519330; comuna Socodor, nr.1, Cod Poștal: 317305, județul Arad, Tel.: +4 0257 358 100; Fax. +4 0257 358 112; e-mail: socodor@gmail.com, primaria@socodor.ro; Web: www.socodor.ro

Nr. înregistrare: 3454 din 23 noiembrie 2020

Raportul compartimentului de specialitate
privind aprobare taxei de salubritate pentru colectare, transportul și depozitarea deșeurilor, inclusiv colectarea selectivă, începând cu data de 01.01.2021

Subsemnații, Păscuțiu Gheorghe Florin, inspector în cadrul Compartimentului financiar-contabil, impozite și taxe și Tîlmaciu Nela – Daniela, inspector de specialitate în cadrul Compartimentului financiar-contabil, impozite și taxe din cadrul aparatului de specialitate al primarului comunei Socodor propunem aprobare taxei de salubritate pentru colectare, transportul și depozitarea deșeurilor, inclusiv colectarea selectivă, începând cu data de 01.01.2021.

Având în vedere prevederile art.59 alin.(1) lit.e), lit. f) și lit. g) din Legea nr. 211/2011 (republicată1) privind regimul deșeurilor, prevederile art. 129, alin. (1), alin. (2) lit. d), alin. (7) lit. n) din O.U.G. nr. 57/2019 privind Codul administrativ, cu modificările și completările ulterioare se impune, de urgență, reducerea cantităților de gunoi menajer care urmează a fi transportat la depozitul conform din Arad.

În luna octombrie 2020, a fost colectată și depozitată cantitatea de 36,80 tone de la persoanele fizice. Suma de plată pentru colectarea gunoiului menajer de la persoanele fizice este de 23.069,18 lei. Tariful pentru 1kg de gunoi menajer este de **0,627 lei** (23.069,18 lei suma totală plătită în luna octombrie 2020/36800 kg gunoi colectat de la persoanele fizice în luna octombrie 2020). Începând cu luna ianuarie 2021, tariful pentru 1kg de gunoi menajer, inclusiv taxa de 80 lei/tonă pentru economia circulară este de **0,627 lei/kg**.

Având în vedere aplicarea principiului „Plătești cât arunci", începând cu luna ianuarie 2020, se propune obligativitatea colectării selective pe 6 fracții, după cum urmează:deșeuri municipale, hârtie/carton, plastic, sticlă, metal, compost compact.

Modul de colectare va fi următorul:

- gunoiul menajer se va colecta în saci de culoare neagră, personalizați cu „Primăria comunei Socodor - sac pentru colectarea gunoiului menajer", saci puși în vânzare la sediul primăriei Socodor și la operatorii economici interesați de la nivelul comunei Socodor, la prețul de 20 lei/sac (se estimează cantitatea de maxim 30 kg gunoi menajer care ar putea fi colectat în sac, cu suma de 18,81 lei cv gunoiului menajer și se estimează prețul de 1,19 lei pentru achiziționarea unui sac personalizat).

În vederea stimulării colectării selective a deșeurilor, pe fracții, se propune ca pentru celelalte fracții, colectarea să fie gratuită, fiind încasată de la populație doar contravaloarea sacului personalizat, pentru fiecare fracție de deșeuri în parte.

Prin aplicarea principiului „Plătești cât arunci", estimăm reducerea gunoiului menajer care urmează să fie depozitat, cu **aproximativ 50 %**.

Inspector,
Tîlmaciu Nela-Daniela

Inspector,
Păscuțiu Gheorghe Florin

CONSILIUL LOCAL SOCODOR

Cod Fiscal: 3519330; comuna Socodor, nr.1, Cod Poştal: 317305, judeţul Arad, Tel.: +4 0257 358 100; Fax. +4 0257 358 112; e-mail: socodor@gmail.com, primaria@socodor.ro; Web: www.socodor.ro

Comisia pentru programe de dezvoltare economico–socială, buget-finanţe, administrarea domeniului public şi privat al comunei , agricultură, gospodărie comunală, protecţia mediului, servicii şi comerţ

RAPORT

Membrii comisiei întruniţi în şedinţa din data de **26.11.2020**,
Luând în discuţie spre avizare **Proiectul de hotărâre privind aprobarea taxei de salubritate pentru colectare, transportul și depozitarea deșeurilor, inclusiv colectarea selectivă, începând cu data de 01.01.2021.**

- În urma discuţiilor purtate, a părerilor exprimate, menţionate în procesul verbal al şedinţei, în unanimitate

AVIZEAZĂ FAVORABIL

Proiectul de hotărâre, iniţiat de primarul Comunei Socodor **privind aprobarea taxei de salubritate pentru colectare, transportul și depozitarea deșeurilor, inclusiv colectarea selectivă, începând cu data de 01.01.2021.**

PREŞEDINTELE COMISIEI — SECRETAR

UNC DIMITRIE — HANZA REMUS OVIDIU

ROMÂNIA JUDEŢUL ARAD COMUNA SOCODOR CONSILIUL LOCAL

CONSILIUL LOCAL SOCODOR

Cod Fiscal: 3519330; comuna Socodor, nr.1, Cod Poştal: 317305, judeţul Arad, Tel.: +4 0257 358 100; Fax. +4 0257 358 112; e-mail: socodor@gmail.com, primaria@socodor.ro; Web: www.socodor.ro

Comisia pentru învăţământ, sănătate, cultură, protecţia socială, activităţi sportive şi de agrement

RAPORT

Membrii comisiei întruniţi în şedinţa din data de **26.11.2020**,
Luând în discuţie spre avizare Proiectul de hotărâre **privind aprobarea taxei de salubritate pentru colectare, transportul şi depozitarea deşeurilor, inclusiv colectarea selectivă, începând cu data de 01.01.2021,**

- În urma discuţiilor purtate, a părerilor exprimate, menţionate în procesul verbal al şedinţei în unanimitate

AVIZEAZĂ FAVORABIL

Proiectul de hotărâre, iniţiat de domnul primar Jura Ioan Dimitrie, **privind aprobarea taxei de salubritate pentru colectare, transportul şi depozitarea deşeurilor, inclusiv colectarea selectivă, începând cu data de 01.01.2021.**

PREŞEDINTELE COMISIEI — SECRETAR

CRIŞAN RAMONA — MUREŞAN ADRIAN MARIUS

ROMÂNIA JUDEŢUL ARAD, COMUNA SOCODOR CONSILIUL LOCAL

146

CONSILIUL LOCAL SOCODOR

Cod Fiscal: 3519330; comuna Socodor, nr.1, Cod Poştal: 317305, judeţul Arad, Tel.: +4 0257 358 100; Fax. +4 0257 358 112; e-mail: socodor@gmail.com, primaria@socodor.ro; Web: www.socodor.ro

Comisia pentru administraţie publică locală, juridică, apărarea ordinii şi liniştii publice, a drepturilor cetăţenilor

RAPORT

Membrii comisiei întruniţi în şedinţa din data de **26.11.2020**,
Luând în discuţie spre avizare **Proiectul de hotărâre privind aprobarea taxei de salubritate pentru colectare, transportul şi depozitarea deşeurilor, inclusiv colectarea selectivă, începând cu data de 01.01.2021,**

- În urma discuţiilor purtate, a părerilor exprimate, menţionate în procesul verbal al şedinţei, în unanimitate

AVIZEAZĂ FAVORABIL

Proiectul de hotărâre, iniţiat de primarul Comunei Socodor **privind aprobarea taxei de salubritate pentru colectare, transportul şi depozitarea deşeurilor, inclusiv colectarea selectivă, începând cu data de 01.01.2021.**

PREŞEDINTELE COMISIEI — SECRETAR

MURESAN ADRIAN MARIUS — NĂDĂBAN STELIAN TRAIAN

ROMÂNIA JUDEŢUL ARAD, COMUNA SOCODOR CONSILIUL LOCAL

147

CONSILIUL LOCAL SOCODOR

Cod Fiscal: 3519330; comuna Socodor, nr.1, Cod Poştal: 317305, judeţul Arad, Tel.: +4 0257 358 100; Fax. +4 0257 358 112; e-mail: socodor@gmail.com, primaria@socodor.ro; Web: www.socodor.ro

HOTĂRÂREA Nr.98
din 27 noiembrie 2020
privind aprobarea execuției bugetare la 30 septembrie 2020

Consiliul Local al Comunei Socodor, Judeţul Arad, CIF 3519330, întrunit ÎN ŞEDINȚĂ ORDINARĂ LA DATA DE 27 NOIEMBRIE 2020

Având în vedere:

- referatul de aprobare al primarului Comunei Socodor, inițiator al proiectului de hotărâre, nr. 3456/23.11.2020;
- raportul de specialitate înregistrat cu nr.3457/23.11.2020;
- avizele comisiilor de specialitate pe domenii de activitate ale Consiliului Local al Comunei Socodor;
- contul de execuţie întocmit de Trezoreria Chişineu Criş la data de 30 septembrie 2020;
- prevederile art.49 alin. (12) și alin. (13) din Legea nr.273/2006 privind finanţele publice locale, cu modificările şi completările ulterioare;
- prevederile art.129 alin.2 lit.b) și alin. (4) lit (a) din Ordonanța de Urgență nr.57/2019 privind Codul administrativ, cu modificările și completările ulterioare.

Votul exprimat **în unanimitate** de către cei 11 consilieri prezenţi la şedinţă din cei 11 în funcţie.

În temeiul art.139 alin.(1) și art.196 alin.(1) lit.a) din Ordonanța de Urgență a Guvernului nr.57/2019 privind Codul administrativ,cu modificările și completările ulterioare,

H O T Ă R Ă Ş T E

Art.1: Se aprobă contul de execuţie bugetară la data de 30 septembrie 2020 al **bugetului local** conform anexei nr.1 la prezenta hotărâre.

Art.2: Se aprobă contul de execuţie bugetară la data de 30 septembrie 2020 al **bugetului creditelor interne** conform anexei nr.2 la prezenta hotărâre.

Art.3: Se aprobă contul de execuţie bugetară la data de 30 septembrie 2020 al **bugetului Serviciului Apă-Canal finanțat din venituri proprii** conform anexei nr.3 la prezenta hotărâre.

Art.4: Se aprobă contul de execuţie bugetară la data de 30 septembrie 2020 al **bugetului Clubului Sportiv Socodor finanțat din venituri proprii** conform anexei nr.4 la prezenta hotărâre.

Art.5: Prezenta hotărâre se comunică prin intermediul secretarului general al UAT Socodor, în termenul prevăzut de lege, primarului comunei Socodor şi compartimentului Financiar-contabil, impozite și taxe, se duce la cunoştinţă publică prin afişare la sediul primăriei şi pe pagina de internet www.socodor.ro şi se comunică cu Instituţia prefectului-judeţul Arad, Serviciul Juridic şi Contencios Administrativ.

PREŞEDINTE DE ŞEDINŢĂ,
CRIŞAN RAMONA

ROMÂNIA JUDEȚUL ARAD COMUNA SOCODOR CONSILIUL LOCAL

SECRETAR GENERAL UAT,
CRIŞAN GHEORGHE

148

COMUNA SOCODOR

Cod Fiscal: 3519330; comuna Socodor, nr.1, Cod Poştal: 317305, judeţul Arad, Tel.: +4 0257 358 100;
Fax. +4 0257 358 112; e-mail: socodor@gmail.com, primaria@socodor.ro; Web: www.socodor.ro

Anexa nr.1 la HCL 98/27.11.2020

Privind contul de execuţie al bugetului local la data de 30 septembrie 2020

In conformitate cu prevederile Legii 273/2006 privind finanţele publice locale cu modificările si completările ulterioare, in lunile aprilie, iulie si octombrie, pentru trimestrul expirat, si cel târziu in decembrie, pentru trimestrul al patrulea, ordonatorii principali de credite au obligaţia de a prezenta in şedinţa publica, spre analiza si aprobare de către autorităţile deliberative, execuţia bugetelor întocmite pe cele doua secţiuni, cu excepţia bugetului împrumuturilor externe si interne, cu scopul de a redimensiona cheltuielile in raport cu gradul de colectare a veniturilor, prin rectificare bugetara locala, astfel încât la sfârşitul anului:

a) sa nu înregistreze plaţi restante;

b) diferenţa dintre suma veniturilor încasate si excedentul anilor anteriori utilizat pentru finanţarea exerciţiului bugetar curent, pe de o parte, si suma plaţilor efectuate si a plaţilor restante, pe de alta parte, sa fie mai mare decât zero.

In lunile aprilie, iulie si octombrie, pentru trimestrul expirat, si cel târziu in decembrie, pentru trimestrul al patrulea, ordonatorii principali de credite au obligaţia de a prezenta, in şedinţa publica, spre analiza si aprobare de către autorităţile deliberative, execuţia bugetului împrumuturilor externe si interne, cu scopul de a redimensiona cheltuielile, astfel încât la sfârşitul anului:

a) sa nu înregistreze plaţi restante;

b) diferenţa dintre tragerile autorizate in anul respectiv si suma dintre plăţile efectuate si plăţile restante sa fie mai mare decât zero.

1.VENITURI

În anul 2020, conform bugetului local general de venituri si cheltuieli, aprobat de către Consiliul local Socodor, veniturile totale se însumează la 29.196,00 mii lei , din care pentru bugetul local venituri proprii provenite din impozite, taxe si prelevări de la bugetul de stat în suma de 1.260.26 mii lei. Pentru secţiunea de funcţionare s-a prevăzut suma de 4.961,00 mii lei si pentru secţiunea de dezvoltare suma de 24.235,00 mii lei, iar sume din excedent este in suma 4.140,00 mii lei.

149

EXPLICATII	Buget rectificat 2020	Prevederi trimestrul III	Încasări la 30.09.2020	Procent realizat la 30.09.2020
Imp.cladiri persoane fizice	60	50	40,86	
Imp.cladiri persoane juridice	120	119	121,06	
Impozit terenuri persoane fizice	60	48	40,74	
Impozit pe terenuri persoane juridice	12	11	11.99	
Impozit pe terenurile extravilane	390	360	351,65	
Taxe judiciare de timbre	20	15	23,87	
Alte impozite si taxe pe proprietate	3	2,4	2,23	
Taxa asupra mijloacelor de transport PF	120	90	89,36	
Taxa asupra mijloacelor de transport PJ	65	45	39,96	
Taxe si tarife pentru eliberare licențe si autorizații	6	4	5,77	
Alte taxe pe utilizarea bunurilor	17	14,8	16,66	
Alte impozite si taxe	3	2,3	2,43	
Venituri din concesiuni si închirieri	2448	2437,5	2.012,55	
Alte venituri din proprietate	0	0	0,00	
Venituri din prestări servicii	20	15	4,07	
Taxe extrajudiciare de timbru	0	0	0	
Venituri din amenzi si alte sancțiuni aplicate	75	57	38,91	
Alte venituri	0	0	0	
Venituri din vânzarea bunurilor ap.dom.privat	19	19	18,6	
Vărsăminte din vânzarea bunurilor domeniul priv	0	0	0	
Taxe speciale serviciul salubritate	80	56	46,73	
Alte venituri	4	3	1,91	
Donații si sponsorizări	0	0	0	
TOTAL VENITURI PROPRII	3519	3349,00	2869,35	85,67%
Imp.venit din transfer proprietate	7	3	6,77	
Cote defalcate din impozitul pe venit	683	498	535,46	
Sume defalcate din TVA pt.echilibrare	462	100	352,96	
Sume defalcate din TVA pt.fin clect.descentr	429,20	293	232	
Sume alocate de C.J. pentru echilibrarea bug.loc.	735	350	376	
Sume repartizate din fondul la dispoziția consiliului județean	350	200	267,27	
Prelevări bugetul de Stat-Total	2.666,2	1444	1770,46	122,60%
Sume programe finanțate UE	10.100	3.000	5337,10	
Subvenții PUG	40	0	0	
Ajutor pentru încălzirea locuinței cu lemne	10	0	0,5	
Cofinanțare de la bugetul de stat AFIR	4.192	1.367	704,30	
Proiecte PNDL	7.980	5.466,2	1.322,67	
Subventii-total	22.322	9.833,2	7364,57	74.00%
Vărsăminte de la secțiunea de functionare	1.521	-713	-600	0
Excedent din anul 2019	4.139	4.000	4.000	100,00%
TOTAL VENITURI	29.196	17913,2	15313,58	85,48%

Veniturile proprii încasate din impozite şi taxe care se fac venit la bugetul local (fora prelevările de la bugetul de stat - cote si sume din impozitul pe venit) au fost încasate la data de 30 septembrie 2020 conform previziunilor înscrise în buget , respectiv suma de 2.869,35 mii lei.

2.CHELTUIELI

Din bugetul local în perioada 01.04.2020 – 30.09.2020 s-au finanțat următoarele activități :

- ***administrație publică locală în suma totală de 1.210,62 mii lei,*** din care plăti pentru cheltuieli de personal în suma de 725,38 mii lei, cheltuieli cu bunurile şi serviciile în suma de 127,53 mii lei si active nefinanciare în suma de 357,71 mii lei.

150

- ***serviciul public local de evidenţă a persoanelor Socodor***, unde s-au efectuat plăţi de **123,98 mii lei**, din care cheltuieli de personal în suma de 110,12 mii lei, cheltuieli cu bunurile şi serviciile în suma de 13,86 mii lei;

- ***tranzacţii privind datoria publică,*** au fost plătite dobânzi în sumă de **20,44** mii lei;

- ***învăţământ – total cheltuieli 1.634,67 mii lei*** din care: cheltuieli cu bunurile şi serviciile de 226,74 mii lei, asistenţă socială în sumă de 2,00 mii lei, proiecte cu finanţare europeana 115,32 mii lei, alte cheltuieli de 9,30 mii lei si active nefinanciare în suma de 1.281,31 mii lei;

- ***cultura, total cheltuieli 1.627,47 mii lei*** ,din care cheltuieli de personal 34,44 mii lei , cheltuieli cu bunuri şi servicii 66,15 mii lei, cheltuieli cu transferuri intre entităţi 120,00 mii lei, proiecte cu finanţare europeana în suma de 688,50 mii lei, alte cheltuieli în sumă 50,00 mii lei şi active nefinanciare de 668,38 mii lei;

- ***asistenţă socială*** **554,51 mii lei** din care, cu cheltuieli de personal 440,99 mii lei şi transferuri (ajutor încălzire beneficiari ajutor social , alte ajutoare şi indemnizaţii , drepturile asistentului personal pentru copii şi adulţi cu handicap grav) în sumă totală de 113,52 mii lei ;

- ***dezvoltare publică*** unde s-au finanţat cheltuieli cu bunurile şi serviciile în suma de 138,46 mii lei şi proiecte cu finanţare europeana in suma de 0,00 mii lei;

- ***protecţia mediului*** cu cheltuieli totale de 343,99 mii lei din care bunuri şi servicii de 343,99 mii lei şi cheltuieli cu activele nefinanciare în sumă de 0,00 mii lei;

- ***transporturi*** **cu cheltuieli totale de 7.099,32 mii lei**, din care bunuri şi servicii de 81,33 mii lei, proiecte cu finanţare europeana in suma de 5.637,95 mii lei, active nefinanciare de 880,02 mii lei şi rambursări de credite în sumă de 500,00 mii lei.

Excedentul în execuţia bugetară este la sfârşitul trimestrul III din anul 2020 de 2.551,19 **mii lei.**

La sfârşitul perioadei de raportare , ***unitatea nu are datorii neachitate*** .

Disponibilităţile din trezorerie şi bănci la 30.09.2020 este de ***1.021,19 mii lei***;

Disponibilul din excedentul anului 2019 este de **4.139,74 mii lei**;

Nr.Crt.	*Plaţi restante la 30 septembrie 2020*	*Sume lei*
1	***Total plăti restante înregistrate la sfârşitul perioadei de raportare, din care:***	0
2	sub 30 de zile	0
3	peste 30 de zile	0
4	peste 90 de zile	0
5	peste 120 de zile	0
6	către furnizori, creditorii din operaţii comerciale	0
7	fata de bugetul general consolidat	0
8	fata de salariaţi	0
9	împrumuturi nerambursate la scadenta	0
10	dobânzi restante	0

Preşedinte de şedinţă,
Crişan Ramona

ROMÂNIA JUDEŢUL ARAD COMUNA SOCODOR CONSILIUL LOCAL

Secretar general,
Primăria Comunei Socodor

151

COMUNA SOCODOR

Cod Fiscal: 3519330; comuna Socodor, nr.1, Cod Poştal: 317305, judeţul Arad, Tel.: +4 0257 358 100;
Fax. +4 0257 358 112; e-mail: socodor@gmail.com, primaria@socodor.ro; Web: www.socodor.ro

Anexa nr.2 la HCL 98/27.11.2020

Privind contul de execuţie al bugetului creditelor interne la data de 30 septembrie 2020

In conformitate cu prevederile Legii 273/2006 privind finanţele publice locale cu modificările si completările ulterioare, in lunile aprilie, iulie si octombrie, pentru trimestrul expirat, si cel târziu in decembrie, pentru trimestrul al patrulea, ordonatorii principali de credite au obligaţia de a prezenta in şedinţa publica, spre analiza si aprobare de către autorităţile deliberative, execuţia bugetelor întocmite pe cele doua secţiuni, cu excepţia bugetului împrumuturilor externe si interne, cu scopul de a redimensiona cheltuielile in raport cu gradul de colectare a veniturilor, prin rectificare bugetara locala, astfel încât la sfârşitul anului:

a) sa nu înregistreze plăti restante;

b) diferenţa dintre suma veniturilor încasate si excedentul anilor anteriori utilizat pentru finanţarea exerciţiului bugetar curent, pe de o parte, si suma plaţilor efectuate si a plaţilor restante, pe de alta parte, sa fie mai mare decât zero.

In lunile aprilie, iulie si octombrie, pentru trimestrul expirat, si cel târziu in decembrie, pentru trimestrul al patrulea, ordonatorii principali de credite au obligaţia de a prezenta, in şedinţa publica, spre analiza si aprobare de către autorităţile deliberative, execuţia bugetului împrumuturilor externe si interne, cu scopul de a redimensiona cheltuielile, astfel încât la sfârşitul anului:

a) sa nu înregistreze plăti restante;

b) diferenţa dintre tragerile autorizate in anul respectiv si suma dintre plăţile efectuate si plăţile restante sa fie mai mare decât zero.

1.VENITURI

În anul 2020, conform bugetului creditelor interne, aprobat de către Ministerul Finanţelor Publice, prin convenţia de împrumut cu Ministerul Finanţelor Publice, nr. 574645/27.11.2017, veniturile totale disponibile, sume neutilizate la sfârşitul anului 2019, se însumează la 727.855,54 lei.

2.CHELTUIELI

Din bugetul creditelor interne în perioada 01.01.2020 – 30.09.2020 s-au efectuat plăţi in cuantum de 500.000 lei, reprezentând plata avans pentru amenajare drumuri agricole in comuna Socodor şi suma de 214.093,93 lei lucrări executate pentru modernizare străzi în comuna Socodor.

La sfârşitul perioadei de raportare , ***unitatea nu are datorii neachitate*** .

Disponibilităţile din trezorerie la **30.09.2020** este de **13.761,69** ***mii lei***

152

Nr.Crt.	*Plați restante la 30 septembrie 2020*	*Sume lei*
1	***Total plăti restante înregistrate la sfârșitul perioadei de raportare, din care:***	0
2	sub 30 de zile	0
3	peste 30 de zile	0
4	peste 90 de zile	0
5	peste 120 de zile	0
6	către furnizori, creditorii din operații comerciale	0
7	fata de bugetul general consolidat	0
8	fata de salariați	0
9	împrumuturi nerambursate la scadenta	0
10	dobânzi restante	0

Președinte de ședință,
Crișan Ramona

ROMÂNIA JUDEȚUL ARAD, COMUNA SOCODOR CONSILIUL LOCAL

Secretar general,
Crișan Gheorghe

153

COMUNA SOCODOR

Cod Fiscal: 3519330; comuna Socodor, nr.1, Cod Poştal: 317305, judeţul Arad, Tel.: +4 0257 358 100;
Fax. +4 0257 358 112; e-mail: socodor@gmail.com, primaria@socodor.ro; Web: www.socodor.ro

Anexa nr.3 la HCL 98/27.11.2020

Privind contul de execuţie al bugetului veniturilor proprii la data de 30 septembrie 2020 pentru Serviciul Apa-Canal Socodor

In conformitate cu prevederile Legii 273/2006 privind finanţele publice locale cu modificările si completările ulterioare, in lunile aprilie, iulie si octombrie, pentru trimestrul expirat, si cel târziu in decembrie, pentru trimestrul al patrulea, ordonatorii principali de credite au obligaţia de a prezenta in şedinţa publica, spre analiza si aprobare de către autorităţile deliberative, execuţia bugetelor întocmite pe cele doua secţiuni, cu excepţia bugetului împrumuturilor externe si interne, cu scopul de a redimensiona cheltuielile in raport cu gradul de colectare a veniturilor, prin rectificare bugetara locala, astfel încât la sfârşitul anului:

a) sa nu înregistreze plăti restante;

b) diferenţa dintre suma veniturilor încasate si excedentul anilor anteriori utilizat pentru finanţarea exerciţiului bugetar curent, pe de o parte, si suma plăţilor efectuate si a plăţilor restante, pe de alta parte, sa fie mai mare decât zero.

In lunile aprilie, iulie si octombrie, pentru trimestrul expirat, si cel târziu in decembrie, pentru trimestrul al patrulea, ordonatorii principali de credite au obligaţia de a prezenta, in şedinţa publica, spre analiza si aprobare de către autorităţile deliberative, execuţia bugetului împrumuturilor externe si interne, cu scopul de a redimensiona cheltuielile, astfel încât la sfârşitul anului:

a) sa nu înregistreze plăti restante;

b) diferenţa dintre tragerile autorizate in anul respectiv si suma dintre plăţile efectuate şi plăţile restante sa fie mai mare decât zero.

1.VENITURI

În anul 2020, conform bugetului veniturilor proprii, aprobat de către Consiliul Local al Comunei Socodor, veniturile totale se însumează la 292,00 mii lei.

În perioada 01.01.2020-30.09.2020 au fost încasate venituri din prestări servicii în sumă de 145,59 mii lei.

2.CHELTUIELI

Din buget veniturilor proprii în perioada 01.01.2020 – 30.09.2020

s-au finanţat următoarele activităţi :

- ***dezvoltare publică*** unde s-au finanţat cheltuieli totale de 131,24 mii lei, din care cheltuieli de personal în suma de 57,22 mii lei şi cheltuieli cu bunurile şi serviciile în suma de 74,02 mii lei.

154

La sfârşitul perioadei de raportare, ***unitatea nu are datorii neachitate.***

Disponibilităţile din trezorerie la 30.09.2020 este de ***14.351,13 lei, la care se adaugă 5.794,82 lei din excedentul anului 2019.***

Nr.Crt.	*Plaţi restante la 30 septembrie 2020*	*Sume lei*
1	***Total plăti restante înregistrate la sfârşitul perioadei de raportare, din care:***	0
2	sub 30 de zile	0
3	peste 30 de zile	0
4	peste 90 de zile	0
5	peste 120 de zile	0
6	către furnizori, creditorii din operaţii comerciale	0
7	fata de bugetul general consolidat	0
8	fata de salariaţi	0
9	împrumuturi nerambursate la scadenta	0
10	dobânzi restante	0

Preşedinte de şedinţă,
Crişan Ramona

ROMÂNIA JUDEŢUL ARAD, COMUNA SOCODOR CONSILIUL LOCAL

Secretar general,
Crişan Gheorghe

155

COMUNA SOCODOR

Cod Fiscal: 3519330; comuna Socodor, nr.1, Cod Poştal: 317305, judeţul Arad, Tel.: +4 0257 358 100;
Fax. +4 0257 358 112; e-mail: socodor@gmail.com, primaria@socodor.ro; Web: www.socodor.ro

Anexa nr.4 la HCL 98/27.11.2020

Privind contul de execuţie al bugetului veniturilor proprii la data de 30 septembrie 2020 pentru Club Sportiv Socodor

In conformitate cu prevederile Legii 273/2006 privind finanţele publice locale cu modificările si completările ulterioare, in lunile aprilie, iulie si octombrie, pentru trimestrul expirat, si cel târziu in decembrie, pentru trimestrul al patrulea, ordonatorii principali de credite au obligaţia de a prezenta in şedinţa publica, spre analiza si aprobare de către autorităţile deliberative, execuţia bugetelor întocmite pe cele doua secţiuni, cu excepţia bugetului împrumuturilor externe si interne, cu scopul de a redimensiona cheltuielile in raport cu gradul de colectare a veniturilor, prin rectificare bugetara locala, astfel încât la sfârşitul anului:

a) sa nu înregistreze plăti restante;

b) diferenţa dintre suma veniturilor încasate si excedentul anilor anteriori utilizat pentru finanţarea exerciţiului bugetar curent, pe de o parte, si suma plaţilor efectuate si a plaţilor restante, pe de alta parte, sa fie mai mare decât zero.

In lunile aprilie, iulie si octombrie, pentru trimestrul expirat, si cel târziu in decembrie, pentru trimestrul al patrulea, ordonatorii principali de credite au obligaţia de a prezenta, in şedinţa publica, spre analiza si aprobare de către autorităţile deliberative, execuţia bugetului împrumuturilor externe si interne, cu scopul de a redimensiona cheltuielile, astfel încât la sfârşitul anului:

a) sa nu înregistreze plăti restante;

b) diferenţa dintre tragerile autorizate in anul respectiv si suma dintre plăţile efectuate şi plăţile restante sa fie mai mare decât zero.

1.VENITURI

În anul 2020, conform bugetului veniturilor proprii, aprobat de către Consiliul Local al Comunei Socodor, veniturile totale se însumează la **251,00 mii** lei.

În perioada 01.01.2020-30.09.2020 au fost încasate venituri din subvenţii în sumă de **120 mii** lei.

2.CHELTUIELI

Din bugetul creditelor interne în perioada 01.01.2020 – 30.09.2020

s-au finanţat următoarele activităţi :

- ***cultura*** unde s-au finanţat cheltuieli totale de **111,39 mii lei**, din care cheltuieli de personal în suma de **85,60 mii lei** şi cheltuieli cu bunurile şi serviciile în suma de 24,79 mii lei.

156

La sfârşitul perioadei de raportare , ***unitatea nu are datorii neachitate*** .

Disponibilităţile din trezorerie la 30.09.2020 este de ***8,61 mii lei***

Nr.Crt.	*Plaţi restante la 30 septembrie 2020*	*Sume lei*
1	***Total plăti restante înregistrate la sfârşitul perioadei de raportare, din care:***	0
2	sub 30 de zile	0
3	peste 30 de zile	0
4	peste 90 de zile	0
5	peste 120 de zile	0
6	către furnizori, creditorii din operaţii comerciale	0
7	fata de bugetul general consolidat	0
8	fata de salariaţi	0
9	împrumuturi nerambursate la scadenta	0
10	dobânzi restante	0

Preşedinte de şedinţă,
Crişan Ramona

ROMANIA JUDEŢUL ARAD, COMUNA SOCODOR CONSILIUL LOCAL

Secretar general,
Crişan Gheorghe

157

COMUNA SOCODOR

Cod Fiscal: 3519330; comuna Socodor, nr.1, Cod Poştal: 317305, judeţul Arad, Tel.: +4 0257 358 100; Fax. +4 0257 358 112; e-mail: socodor@gmail.com, primaria@socodor.ro; Web: www.socodor.ro

Nr.3455/23.11.2020

PROIECT DE HOTĂRÂRE
privind aprobarea execuției bugetare la 30 septembrie 2020

Consiliul Local al Comunei Socodor, Judeţul Arad, CIF 3519330, întrunit ÎN ŞEDINȚĂ ORDINARĂ LA DATA DE 27 NOIEMBRIE 2020

Având în vedere:

- referatul de aprobare al primarului Comunei Socodor, inițiator al proiectului de hotărâre, nr. 3456/23.11.2020;
- raportul de specialitate înregistrat cu nr.3457/23.11.2020;
- avizele comisiilor de specialitate pe domenii de activitate ale Consiliului Local al Comunei Socodor;
- contul de execuţie întocmit de Trezoreria Chişineu Criş la data de 30 septembrie 2020;
- prevederile art.49 alin. (12) și alin. (13) din Legea nr.273/2006 privind finanţele publice locale, cu modificările şi completările ulterioare;
- prevederile art.129 alin.2 lit.b) și alin. (4) lit (a) din Ordonanța de Urgență nr.57/2019 privind Codul administrativ, cu modificările și completările ulterioare.

În temeiul art.139 alin.(1) și art.196 alin.(1) lit.a) din Ordonanța de Urgență a Guvernului nr.57/2019 privind Codul administrativ,cu modificările și completările ulterioare,

H O T Ă R Ă Ș T E

Art.1: Se aprobă contul de execuţie bugetară la data de 30 septembrie 2020 al **bugetului local** conform anexei nr.1 la prezenta hotărâre.

Art.2: Se aprobă contul de execuţie bugetară la data de 30 septembrie 2020 al **bugetului creditelor interne** conform anexei nr.2 la prezenta hotărâre.

Art.3: Se aprobă contul de execuţie bugetară la data de 30 septembrie 2020 al **bugetului Serviciului Apă-Canal finanțat din venituri proprii** conform anexei nr.3 la prezenta hotărâre.

Art.4: Se aprobă contul de execuţie bugetară la data de 30 septembrie 2020 al **bugetului Clubului Sportiv Socodor finanțat din venituri proprii** conform anexei nr.4 la prezenta hotărâre.

Art.5: Prezenta hotărâre se comunică prin intermediul secretarului general al UAT Socodor, în termenul prevăzut de lege, primarului comunei Socodor şi compartimentului Financiar-contabil, impozite și taxe, se duce la cunoştinţă publică prin afişare la sediul primăriei şi pe pagina de internet www.socodor.ro şi se comunică cu Instituţia prefectului-judeţul Arad, Serviciul Juridic şi Contencios Administrativ.

Iniţiatorul proiectului de hotărâre,

Ju [redacted]

Avizat,
Secretar general,
[redacted]

15B

COMUNA SOCODOR

Cod Fiscal: 3519330; comuna Socodor, nr.1, Cod Poştal: 317305, judeţul Arad, Tel.: +4 0257 358 100;
Fax. +4 0257 358 112; e-mail: socodor@gmail.com, primaria@socodor.ro; Web: www.socodor.ro

Număr înregistrare: 3456 din 23 noiembrie 2020

Referatul de aprobare al primarului Comunei Socodor privind aprobarea execuţiei bugetare la data de 30 septembrie 2020

Subsemnatul Jura Ioan Dimitrie primar al Comunei Socodor, prezint referatul de aprobare cu privire la proiectului de hotărâre referitor la aprobarea execuţiei bugetare la data de 30 septembrie 2020.

În conformitate cu prevederile Legii 273/2006 privind finanţele publice locale cu modificările şi completările ulterioare, în lunile aprilie, iulie şi octombrie, pentru trimestrul expirat, şi cel târziu în decembrie, pentru trimestrul al patrulea, ordonatorii principali de credite au obligaţia de a prezenta în şedinţă publică, spre analiză şi aprobare de către autorităţile deliberative, execuţia bugetelor întocmite pe cele două secţiuni, cu excepţia bugetului împrumuturilor externe şi interne, cu scopul de a redimensiona cheltuielile în raport cu gradul de colectare a veniturilor, prin rectificare bugetară locală, astfel încât la sfârşitul anului:

a) să nu înregistreze plăţi restante;

b) diferenţa dintre suma veniturilor încasate şi excedentul anilor anteriori utilizat pentru finanţarea exerciţiului bugetar curent, pe de o parte, şi suma plăţilor efectuate şi a plăţilor restante, pe de alta parte, să fie mai mare decât zero.

Conform prevederilor art.49 alin (12) şi alin (13) din Legea nr.276/2006 privind finanţele publice locale, cu modificările şi completările ulterioare, a contului de execuţie întocmit de Trezoreria Chişineu Criş la data de 30 septembrie 2020 şi conform referatului de specialitate înregistrat sub nr.3457 din 23 noiembrie 2020 propun aprobarea execuţiei bugetului local la data de 30 septembrie 2020 şi adoptarea proiectului de hotărâre întocmit în acest sens.

Primar,
Jura Ioan Dimitrie

COMUNA SOCODOR
JUDETUL ARAD
Nr. 3457 din data de 23.11.2020

Referat de specialitate

Privind contul de execuție al bugetului local la data de 30 septembrie 2020

In conformitate cu prevederile Legii 273/2006 privind finantele publice locale cu modificarile si completarile ulterioare, in lunile aprilie, iulie si octombrie, pentru trimestrul expirat, si cel tarziu in decembrie, pentru trimestrul al patrulea, ordonatorii principali de credite au obligatia de a prezenta in sedinta publica, spre analiza si aprobare de catre autoritatile deliberative, executia bugetelor intocmite pe cele doua sectiuni, cu exceptia bugetului imprumuturilor externe si interne, cu scopul de a redimensiona cheltuielile in raport cu gradul de colectare a veniturilor, prin rectificare bugetara locala, astfel incat la sfarsitul anului:

a) sa nu inregistreze plati restante;

b) diferenta dintre suma veniturilor incasate si excedentul anilor anteriori utilizat pentru finantarea exercitiului bugetar curent, pe de o parte, si suma platilor efectuate si a platilor restante, pe de alta parte, sa fie mai mare decat zero.

In lunile aprilie, iulie si octombrie, pentru trimestrul expirat, si cel tarziu in decembrie, pentru trimestrul al patrulea, ordonatorii principali de credite au obligatia de a prezenta, in sedinta publica, spre analiza si aprobare de catre autoritatile deliberative, executia bugetului imprumuturilor externe si interne, cu scopul de a redimensiona cheltuielile, astfel incat la sfarsitul anului:

a) sa nu inregistreze plati restante;

b) diferenta dintre tragerile autorizate in anul respectiv si suma dintre platile efectuate si platile restante sa fie mai mare decat zero.

1.VENITURI

În anul 2020, conform bugetului local general de venituri si cheltuieli, aprobat de catre Consiliul local Socodor, veniturile totale se însumeaza la 29.196,00 mii lei , din care pentru bugetul local venituri proprii provenite din impozite, taxe si prelevari de la bugetul de stat în suma de 1.260,26 mii lei. Pentru sectiunea de functionare s-a prevazut suma de 4.961,00 mii lei si pentru sectiunea de dezvoltare suma de 24.235,00 mii lei, iar sume din excedent este în suma 4.140,00 mii lei.

EXPLICATII	Buget rectificat 2020	Prevederi trimestrul III	Incasari la 30.09.2020	Procent realizat la 30.09.2020
Imp.cladiri persoane fizice	60	50	40,86	
Imp.cladiri persoane juridice	120	119	121,06	
Impozit terenuri persoane fizice	60	48	40,74	
Impozit pe terenuri persoane juridice	12	11	11.99	
Impozit pe terenurile extravilane	390	360	351,65	
Taxe judiciare de timbre	20	15	23,87	
Alte impozite si taxe pe proprietate	3	2,4	2,23	
Taxa asupra mijloacelor de transport PF	120	90	89,36	
Taxa asupra mijloacelor de transport PJ	65	45	39,96	
Taxe si tarife pentru eliberare licente si autorizatii	6	4	5,77	
Alte taxe pe utilizarea bunurilor	17	14,8	16,66	
Alte impozite si taxe	3	2,3	2,43	
Venituri din concesiuni si inchirieri	2448	2437,5	2.012,55	
Alte venituri din proprietate	0	0	0,00	
Venituri din prestari servicii	20	15	4,07	
Taxe extrajudiciare de timbru	0	0	0	
Venituri din amenzi si alte sanctiuni aplicate	75	57	38,91	
Alte venituri	0	0	0	
Venituri din vanzarea bunurilor ap.dom.privat	19	19	18,6	
Varsaminte din vanzarea bunurilor domeniul priv	0	0	0	
Taxe speciale serviciul salubritate	80	56	46,73	
Alte venituri	4	3	1,91	
Donatii si sponsorizari	0	0	0	
TOTAL VENITURI PROPRII	3519	3349,00	2869,35	85,67%
Imp.venit din transfer proprietate	7	3	6,77	
Cote defalcate din impozitul pe venit	683	498	535,46	
Sume defalcate din TVA pt.echilibrare	462	100	352,96	
Sume defalcate din TVA pt.fin clect.descentr	429,20	293	232	
Sume alocate de C.J. pentru echilibrarea bug.loc.	735	350	376	
Sume repartizate din fondul la dispozitia consiliului judetean	350	200	267,27	
Prelevari bugetul de Stat-Total	2.666,2	1444	1770,46	122,60%
Sume programe finantate UE	10.100	3.000	5337,10	
Subventii PUG	40	0	0	
Ajutor pentru incalzirea locuintei cu lemne	10	0	0,5	
Cofinantare de la bugetul de stat AFIR	4.192	1.367	704,30	
Proiecte PNDL	7.980	5.466,2	1.322,67	
Subventii-total	22.322	9.833,2	7364,57	74.00%
Varsaminte de la sectiunea de functionare	1.521	-713	-600	0
Excedent din anul 2019	4.139	4.000	4.000	100,00%
TOTAL VENITURI	29.196	17913,2	15313,58	85,48%

Veniturile proprii încasate din impozite şi taxe care se fac venit la bugetul local (fara prelevarile de la bugetul de stat - cote si sume din impozitul pe venit) au fost incasate la data de 30 septembrie 2020 conform previziunilor înscrise în buget , respectiv suma de 2.869,35 mii lei.

2.CHELTUIELI

Din bugetul local în perioada 01.01.2020 – 30.09.2020 s-au finanţat următoarele activităţi :

- ***administraţie publică locală în suma totală de 1.210,62 mii lei,*** din care plati pentru cheltuieli de personal în suma de 725,38 mii lei, cheltuieli cu bunurile şi serviciile în suma de 127,53 mii lei si active nefinanciare în suma de 357,71 mii lei.

- ***serviciul public local de evidenţă a persoanelor Socodor***, unde s-au efectuat plăţi de **123,98 mii lei**, din care cheltuieli de personal în suma de 110,12 mii lei, cheltuieli cu bunurile şi serviciile în suma de 13,86 mii lei;

- ***tranzacţii privind datoria publică,*** au fost plătite dobânzi în sumă de **20,44** mii lei;

- ***învăţământ – total cheltuieli 1.634,67 mii lei*** din care: cheltuieli cu bunurile şi serviciile de 226,74 mii lei, asistenţă socială în sumă de 2,00 mii lei, proiecte cu finantare europeana 115,32 mii lei, alte cheltuieli de 9,30 mii lei si active nefinanciare în suma de 1.281,31 mii lei;

- ***cultura, total cheltuieli 1.627,47 mii lei*** ,din care cheltuieli de personal 34,44 mii lei , cheltuieli cu bunuri şi servicii 66,15 mii lei, cheltuieli cu transferuri intre entitati 120,00 mii lei, proiecte cu finantare europeana în suma de 688,50 mii lei, alte cheltuieli în sumă 50,00 mii lei şi active nefinanciare de 668,38 mii lei;

- ***asistenţă socială*** **554,51 mii lei** din care, cu cheltuieli de personal 440,99 mii lei şi transferuri (ajutor incalzire beneficiari ajutor social , alte ajutoare şi indemnizaţii , drepturile asistentului personal pentru copii şi adulţi cu handicap grav) în sumă totală de 113,52 mii lei ;

- ***dezvoltare publică*** unde s-au finanţat cheltuieli cu bunurile şi serviciile în suma de 138,46 mii lei şi proiecte cu finantare europeana in suma de 0,00 mii lei;

- ***protectia mediului*** cu cheltuieli totale de 343,99 mii lei din care bunuri şi servicii de 343,99 mii lei şi cheltuieli cu activele nefinanciare în sumă de 0,00 mii lei;

- ***transporturi*** **cu cheltuieli totale de 7.099,32 mii lei**, din care bunuri şi servicii de 81,33 mii lei, proiecte cu finantare europeana in suma de 5.637,95 mii lei, active nefinanciare de 880,02 mii lei şi rambursări de credite în sumă de 500,00 mii lei.

Excedentul în execuţia bugetară este la sfârşitul trimisterul III din anul 2020 de 2.551,19 **mii lei.**

La sfârşitul perioadei de raportare , ***unitatea nu are datorii neachitate*** .

Disponibilitatile din trezorerie şi bănci la 30.09.2020 este de ***1.021,19 mii lei***;

Disponibilul din excentul anului 2019 este de **4.139,74 mii lei**;

Nr.Crt.	*Plati restante la 30 septembrie 2020*	*Sume lei*
1	***Total plati restante inregistrate la sfarsitul perioadei de raportare, din care:***	0
2	sub 30 de zile	0
3	peste 30 de zile	0
4	peste 90 de zile	0
5	peste 120 de zile	0
6	catre furnizori, creditorii din operatii comerciale	0
7	fata de bugetul general consolidat	0
8	fata de salariati	0
9	imprumuturi nerambursate la scadenta	0
10	dobanzi restante	0

Contabil,
Ilieşi Brigitta Claudia

COMUNA SOCODOR
JUDETUL ARAD
Nr. 3457/a din 23.11.2020.

Referat de specialitate

Privind contul de execuție al bugetului creditelor interne la data de 30 septembrie 2020

In conformitate cu prevederile Legii 273/2006 privind finantele publice locale cu modificarile si completarile ulterioare, in lunile aprilie, iulie si octombrie, pentru trimestrul expirat, si cel tarziu in decembrie, pentru trimestrul al patrulea, ordonatorii principali de credite au obligatia de a prezenta in sedinta publica, spre analiza si aprobare de catre autoritatile deliberative, executia bugetelor intocmite pe cele doua sectiuni, cu exceptia bugetului imprumuturilor externe si interne, cu scopul de a redimensiona cheltuielile in raport cu gradul de colectare a veniturilor, prin rectificare bugetara locala, astfel incat la sfarsitul anului:

a) sa nu inregistreze plati restante;

b) diferenta dintre suma veniturilor incasate si excedentul anilor anteriori utilizat pentru finantarea exercitiului bugetar curent, pe de o parte, si suma platilor efectuate si a platilor restante, pe de alta parte, sa fie mai mare decat zero.

In lunile aprilie, iulie si octombrie, pentru trimestrul expirat, si cel tarziu in decembrie, pentru trimestrul al patrulea, ordonatorii principali de credite au obligatia de a prezenta, in sedinta publica, spre analiza si aprobare de catre autoritatile deliberative, executia bugetului imprumuturilor externe si interne, cu scopul de a redimensiona cheltuielile, astfel incat la sfarsitul anului:

a) sa nu inregistreze plati restante;

b) diferenta dintre tragerile autorizate in anul respectiv si suma dintre platile efectuate si platile restante sa fie mai mare decat zero.

1.VENITURI

În anul 2020, conform bugetului creditelor interne, aprobat de catre Ministerul Finantelor Publice, prin conventia de imprumut cu Ministerul Finantelor Publice, nr. 574645/27.11.2017, veniturile totale disponibile, sume neutilizate la sfârşitul anului 2019, se însumează la 727.855,54 lei.

2.CHELTUIELI

Din bugetul creditelor interne în perioada 01.01.2020 – 30.09.2020 s-au efectuat plăți in cuantum de 714.093,85 lei, reprezentand plata avans pentru amenajare drumuri agricole in comuna Socodor.

La sfârşitul perioadei de raportare , ***unitatea nu are datorii neachitate*** .

Disponibilitatile din trezorerie la **30.09.2020** este de **13.761,69** ***mii lei***

Nr.Crt.	*Plati restante la 30 septembrie 2020*	*Sume lei*
1	***Total plati restante inregistrate la sfarsitul perioadei de raportare, din care:***	0
2	sub 30 de zile	0
3	peste 30 de zile	0
4	peste 90 de zile	0
5	peste 120 de zile	0
6	catre furnizori, creditorii din operatii comerciale	0
7	fata de bugetul general consolidat	0
8	fata de salariati	0
9	imprumuturi nerambursate la scadenta	0
10	dobanzi restante	0

Întocmit,
Ilieși Brigitta Claudia

COMUNA SOCODOR
JUDETUL ARAD
Nr.3073/b din data de 12.10.2020

Referat de specialitate

Privind contul de execuţie al bugetului veniturilor proprii la data de 30 septembrie 2020 pentru Serviciul Apa-Canal Socodor

In conformitate cu prevederile Legii 273/2006 privind finantele publice locale cu modificarile si completarile ulterioare, in lunile aprilie, iulie si octombrie, pentru trimestrul expirat, si cel tarziu in decembrie, pentru trimestrul al patrulea, ordonatorii principali de credite au obligatia de a prezenta in sedinta publica, spre analiza si aprobare de catre autoritatile deliberative, executia bugetelor intocmite pe cele doua sectiuni, cu exceptia bugetului imprumuturilor externe si interne, cu scopul de a redimensiona cheltuielile in raport cu gradul de colectare a veniturilor, prin rectificare bugetara locala, astfel incat la sfarsitul anului:

a) sa nu inregistreze plati restante;

b) diferenta dintre suma veniturilor incasate si excedentul anilor anteriori utilizat pentru finantarea exercitiului bugetar curent, pe de o parte, si suma platilor efectuate si a platilor restante, pe de alta parte, sa fie mai mare decat zero.

In lunile aprilie, iulie si octombrie, pentru trimestrul expirat, si cel tarziu in decembrie, pentru trimestrul al patrulea, ordonatorii principali de credite au obligatia de a prezenta, in sedinta publica, spre analiza si aprobare de catre autoritatile deliberative, executia bugetului imprumuturilor externe si interne, cu scopul de a redimensiona cheltuielile, astfel incat la sfarsitul anului:

a) sa nu inregistreze plati restante;

b) diferenta dintre tragerile autorizate in anul respectiv si suma dintre platile efectuate si platile restante sa fie mai mare decat zero.

1.VENITURI

În anul 2020, conform bugetului veniturilor proprii, aprobat de catre Consiliul Local al Comunei Socodor, veniturile totale se însumează la 292,00 mii lei.

În perioada 01.01.2020-30.09.2020 au fost încasate venituri din prestări servicii în sumă de 145,59 mii lei.

2.CHELTUIELI

Din buget în perioada 01.01.2020 – 30.09.2020 s-au finanţat următoarele activităţi :

- ***dezvoltare publică*** unde s-au finanţat cheltuieli totale de 131,24 mii lei, din care cheltuieli de personal în suma de 57,22 mii lei şi cheltuieli cu bunurile şi serviciile în suma de 74,02 mii lei.

La sfârşitul perioadei de raportare , ***unitatea nu are datorii neachitate*** .

Disponibilitatile din trezorerie la 30.09.2020 este de ***14.351,13 lei, la care se adauga 5.794,82 mii lei din excedentul anului 2019.***

Nr.Crt.	*Plati restante la 30 septembrie 2020*	*Sume lei*
1	***Total plati restante inregistrate la sfarsitul perioadei de raportare, din care:***	0
2	sub 30 de zile	0
3	peste 30 de zile	0
4	peste 90 de zile	0
5	peste 120 de zile	0
6	catre furnizori, creditorii din operatii comerciale	0
7	fata de bugetul general consolidat	0
8	fata de salariati	0
9	imprumuturi nerambursate la scadenta	0
10	dobanzi restante	0

Întocmit,
Ilieşi Brigitta Claudia

COMUNA SOCODOR
JUDETUL ARAD
Nr 3457/c din 23.11.2020

Referat de specialitate

Privind contul de execuție al bugetului veniturilor proprii la data de 30 septembrie 2020 pentru Serviciul Club Sportiv Socodor

In conformitate cu prevederile Legii 273/2006 privind finantele publice locale cu modificarile si completarile ulterioare, in lunile aprilie, iulie si octombrie, pentru trimestrul expirat, si cel tarziu in decembrie, pentru trimestrul al patrulea, ordonatorii principali de credite au obligatia de a prezenta in sedinta publica, spre analiza si aprobare de catre autoritatile deliberative, executia bugetelor intocmite pe cele doua sectiuni, cu exceptia bugetului imprumuturilor externe si interne, cu scopul de a redimensiona cheltuielile in raport cu gradul de colectare a veniturilor, prin rectificare bugetara locala, astfel incat la sfarsitul anului:

a) sa nu inregistreze plati restante;

b) diferenta dintre suma veniturilor incasate si excedentul anilor anteriori utilizat pentru finantarea exercitiului bugetar curent, pe de o parte, si suma platilor efectuate si a platilor restante, pe de alta parte, sa fie mai mare decat zero.

In lunile aprilie, iulie si octombrie, pentru trimestrul expirat, si cel tarziu in decembrie, pentru trimestrul al patrulea, ordonatorii principali de credite au obligatia de a prezenta, in sedinta publica, spre analiza si aprobare de catre autoritatile deliberative, executia bugetului imprumuturilor externe si interne, cu scopul de a redimensiona cheltuielile, astfel incat la sfarsitul anului:

a) sa nu inregistreze plati restante;

b) diferenta dintre tragerile autorizate in anul respectiv si suma dintre platile efectuate si platile restante sa fie mai mare decat zero.

1.VENITURI

În anul 2020, conform bugetului veniturilor proprii, aprobat de catre Consiliul Local al Comunei Socodor, veniturile totale se însumează la 251,00 mii lei.

În perioada 01.01.2020-30.09.2020 au fost încasate venituri din subventii în sumă de 120,00 mii lei.

2.CHELTUIELI

Din bugetul creditelor local în perioada 01.01.2020 – 30.09.2020 s-au finanţat următoarele activităţi:

- ***cultura,recreere si religie*** unde s-au finanţat cheltuieli totale de 111,39 mii lei, din care cheltuieli de personal în suma de 85,60 mii lei şi cheltuieli cu bunurile şi serviciile în suma de 25,79 mii lei.

La sfârşitul perioadei de raportare , ***unitatea nu are datorii neachitate*** .

Disponibilitatile din trezorerie la 30.09.2020 este de ***8.609,82 lei***

Nr.Crt.	*Plati restante la 30 septembrie 2020*	*Sume lei*
1	***Total plati restante inregistrate la sfarsitul perioadei de raportare, din care:***	0
2	sub 30 de zile	0
3	peste 30 de zile	0
4	peste 90 de zile	0
5	peste 120 de zile	0
6	catre furnizori, creditorii din operatii comerciale	0
7	fata de bugetul general consolidat	0
8	fata de salariati	0
9	imprumuturi nerambursate la scadenta	0
10	dobanzi restante	0

Director,
Daraz Tibor

CONSILIUL LOCAL SOCODOR

Cod Fiscal: 3519330; comuna Socodor, nr.1, Cod Poştal: 317305, judeţul Arad, Tel.: +4 0257 358 100; Fax. +4 0257 358 112; e-mail: socodor@gmail.com, primaria@socodor.ro; Web: www.socodor.ro

Comisia pentru programe de dezvoltare economico–socială, buget-finanţe, administrarea domeniului public şi privat al comunei , agricultură, gospodărie comunală, protecţia mediului, servicii şi comerţ

RAPORT

Membrii comisiei întruniţi în şedinţa din data de **26.11.2020**,
Luând în discuţie spre avizare **Proiectul de hotărâre privind aprobarea execuţiei bugetare la 30 septembrie 2020.**

- În urma discuţiilor purtate, a părerilor exprimate, menţionate în procesul verbal al şedinţei, în unanimitate

AVIZEAZĂ FAVORABIL

Proiectul de hotărâre, iniţiat de primarul Comunei Socodor **privind aprobarea execuţiei bugetare la 30 septembrie 2020.**

PREŞEDINTELE COMISIEI — SECRETAR

UNC DIMITRIE — HANZA REMUS OVIDIU

CONSILIUL LOCAL SOCODOR

Cod Fiscal: 3519330; comuna Socodor, nr.1, Cod Poştal: 317305, judeţul Arad, Tel.: +4 0257 358 100; Fax. +4 0257 358 112; e-mail: socodor@gmail.com, primaria@socodor.ro; Web: www.socodor.ro

Comisia pentru învăţământ, sănătate, cultură, protecţia socială, activităţi sportive şi de agrement

RAPORT

Membrii comisiei întruniţi în şedinţa din data de **26.11.2020**,
Luând în discuţie spre avizare Proiectul de hotărâre **privind aprobarea execuţiei bugetare la 30 septembrie 2020,**

- În urma discuţiilor purtate, a părerilor exprimate, menţionate în procesul verbal al şedinţei în unanimitate

AVIZEAZĂ FAVORABIL

Proiectul de hotărâre, iniţiat de domnul primar Jura Ioan Dimitrie, **privind aprobarea execuţiei bugetare la 30 septembrie 2020.**

PREŞEDINTELE COMISIEI — SECRETAR

CRIŞAN RAMONA — MUREŞAN ADRIAN MARIUS

ROMÂNIA JUDEŢUL ARAD COMUNA SOCODOR CONSILIUL LOCAL

170

CONSILIUL LOCAL SOCODOR

Cod Fiscal: 3519330; comuna Socodor, nr.1, Cod Poştal: 317305, judeţul Arad, Tel.: +4 0257 358 100; Fax. +4 0257 358 112; e-mail: socodor@gmail.com, primaria@socodor.ro; Web: www.socodor.ro

Comisia pentru administraţie publică locală, juridică, apărarea ordinii şi liniştii publice, a drepturilor cetăţenilor

RAPORT

Membrii comisiei întruniţi în şedinţa din data de **26.11.2020**,
Luând în discuţie spre avizare **Proiectul de hotărâre privind aprobarea execuţiei bugetare la 30 septembrie 2020,**

- În urma discuţiilor purtate, a părerilor exprimate, menţionate în procesul verbal al şedinţei, în unanimitate

AVIZEAZĂ FAVORABIL

Proiectul de hotărâre, iniţiat de primarul Comunei Socodor **privind aprobarea execuţiei bugetare la 30 septembrie 2020.**

PREŞEDINTELE COMISIEI — SECRETAR

MURESAN ADRIAN MARIUS — NĂDĂBAN STELIAN TRAIAN

ROMÂNIA JUDEŢUL ARAD, COMUNA SOCODOR CONSILIUL LOCAL

[redacted] [redacted]

CONSILIUL LOCAL SOCODOR

Cod Fiscal: 3519330; comuna Socodor, nr.1, Cod Poştal: 317305, judeţul Arad, Tel.: +4 0257 358 100; Fax. +4 0257 358 112; e-mail: socodor@gmail.com, primaria@socodor.ro; Web: www.socodor.ro

HOTĂRÂREA Nr.99

din 27 noiembrie 2020

privind aprobarea acordării unui sprijin financiar de la bugetul local al Comunei Socodor pentru unele unităţi de cult din Comuna Socodor pe anul 2020

Consiliul Local al Comunei Socodor, Judeţul Arad, CIF 3519330, întrunit ÎN ŞEDINŢĂ ORDINARĂ LA DATA DE 27 NOIEMBRIE 2020

Având în vedere:

- referatul de aprobare al primarului Comunei Socodor, inițiator al proiectului de hotărâre, nr. 3464/23.11.2020;
- raportul de specialitate întocmit de doamna Ilieși Brigitta Claudia, inspector de specialitate din cadrul Primăriei Socodor, înregistrat sub nr.3465/23.11.2019;
- avizele comisiilor de specialitate pe domenii de activitate ale Consiliului Local al Comunei Socodor;
- cererile formulate de către domnul Nedelea Ionel reprezentant al Bisericii Penticostale Socodor și a domnului Boțoc Viorel reprezentant a Bisericii Ortodoxe Socodor, prin care solicită sprijin financiar pentru efectuarea de investiții/lucrări la lăcașurile de cult;
- prevederile H.C.L. Socodor nr.93/27.11.2020 privind aprobarea bugetului rectificat al comunei Socodor;
- prevederile art.3 alin.(3) din O.G. nr.82/2001 privind stabilirea unor forme de sprijin financiar pentru unitățile de cult aparținând cultelor religioase recunoscute în România, cu modificările și completările ulterioare;
- prevederile art. 4 alin (2) lit. a) și c) și ale art.5 din H.G.R. nr.1470/2002 privind aprobarea Normelor metodologice pentru aplicarea prevederilor Ordonanței Guvernului nr.82/2001 privind stabilirea unor forme de sprijin financiar pentru unitățile de cult aparținând cultelor religioase recunoscute în România, republicată(r^1), cu modificările și completările ulterioare;
- prevederile Legii nr.273/2006 privind finanţele publice locale, cu modificările şi completările ulterioare;
- prevederile art. 129, alin.(2), lit."d" şi alin.(8), lit."a" din Ordonanța de Urgență a Guvernului nr.57/ 2019 privind Codul administrativ;

Votul exprimat **în unanimitate** de către cei 11 consilieri prezenţi la şedinţă din cei 11 în funcţie,

În temeiul prevederilor art.139 alin.(3) lit.c) și art.196 alin.(1) lit.a) din Ordonanța de Urgență a Guvernului nr.57/2019 privind Codul administrativ,

H O T Ă R Ă Ş T E :

Art.1: Se aprobă acordarea unui sprijin financiar de la bugetul local al Comunei Socodor pentru Biserica Penticostală din Comuna Socodor pe anul 2020 în sumă de **50.000 lei**, sumă care va fi utilizată în totalitate pentru construirea unui nou lăcaș de cult și suma de **12.000** lei pentru Biserica Ortodoxă Socodor pentru reabilitare instalației electrice la Biserica Ortodoxă Socodor.

172

Art.2: Prezenta hotărâre se comunică prin intermediul secretarului Comunei Socodor , în termenul prevăzut de lege, primarului comunei Socodor, compartimentului financiar contabil impozite și taxe, domnului Nedelea Ionel reprezentant al Bisericii Penticostale Socodor și domnului Boțoc Viorel reprezentant al Bisericii Ortodoxe Socodor, se duce la cunoştinţă publică prin afişare la sediul primăriei şi pe pagina de internet www.socodor.ro şi se comunică cu Instituţia Prefectului-Județul Arad, Serviciul Juridic şi Contencios Administrativ.

PREŞEDINTE DE ŞEDINŢĂ,
CONSILIER
CRIȘAN RAMONA

ROMÂNIA JUDEȚUL ARAD, COMUNA SOCODOR CONSILIUL LOCAL

SECRETAR ,
CONTRASEMNEAZĂ
CRIȘAN GHEORGHE

173

COMUNA SOCODOR

Cod Fiscal: 3519330; comuna Socodor, nr.1, Cod Poştal: 317305, judeţul Arad, Tel.: +4 0257 358 100; Fax. +4 0257 358 112; e-mail: socodor@gmail.com, primaria@socodor.ro; Web: www.socodor.ro

Nr.3463/23.11.2020

PROIECT DE HOTĂRÂRE

privind aprobarea acordării unui sprijin financiar de la bugetul local al Comunei Socodor pentru unele unităţi de cult din Comuna Socodor pe anul 2020

Consiliul Local al Comunei Socodor, Judeţul Arad, CIF 3519330, întrunit ÎN ŞEDINȚĂ ORDINARĂ LA DATA DE 27 NOIEMBRIE 2020

Având în vedere:

- referatul de aprobare al primarului Comunei Socodor, inițiator al proiectului de hotărâre, nr. 3464/23.11.2020;
- raportul de specialitate întocmit de doamna Ilieși Brigitta Claudia, inspector de specialitate din cadrul Primăriei Socodor, înregistrat sub nr.3465/23.11.2019;
- avizele comisiilor de specialitate pe domenii de activitate ale Consiliului Local al Comunei Socodor;
- cererile formulate de către domnul Nedelea Ionel reprezentant al Bisericii Penticostale Socodor și a domnului Boțoc Viorel reprezentant a Bisericii Ortodoxe Socodor, prin care solicită sprijin financiar pentru efectuarea de investiții/lucrări la lăcașurile de cult;
- prevederile H.C.L. Socodor nr.93/27.11.2020 privind aprobarea bugetului rectificat al comunei Socodor;
- prevederile art.3 alin.(3) din O.G. nr.82/2001 privind stabilirea unor forme de sprijin financiar pentru unitățile de cult aparținând cultelor religioase recunoscute în România, cu modificările și completările ulterioare;
- prevederile art. 4 alin (2) lit. a) și c) și ale art.5 din H.G.R. nr.1470/2002 privind aprobarea Normelor metodologice pentru aplicarea prevederilor Ordonanței Guvernului nr.82/2001 privind stabilirea unor forme de sprijin financiar pentru unitățile de cult aparținând cultelor religioase recunoscute în România, republicată(r^1), cu modificările și completările ulterioare;
- prevederile Legii nr.273/2006 privind finanţele publice locale, cu modificările şi completările ulterioare;
- prevederile art. 129, alin.(2), lit."d" şi alin.(8), lit."a" din Ordonanța de Urgență a Guvernului nr.57/ 2019 privind Codul administrativ;

În temeiul prevederilor art.139 alin.(3) lit.c) și art.196 alin.(1) lit.a) din Ordonanța de Urgență a Guvernului nr.57/2019 privind Codul administrativ,

H O T Ă R Ă Ş T E :

Art.1: Se aprobă acordarea unui sprijin financiar de la bugetul local al Comunei Socodor pentru Biserica Penticostală din Comuna Socodor pe anul 2020 în sumă de **50.000 lei**, sumă care va fi utilizată în totalitate pentru construirea unui nou lăcaș de cult și suma de **12.000** lei pentru Biserica Ortodoxă Socodor pentru reabilitare instalației electrice la Biserica Ortodoxă Socodor.

Art.2: Prezenta hotărâre se comunică prin intermediul secretarului Comunei Socodor , în termenul prevăzut de lege, primarului comunei Socodor, compartimentului financiar contabil

impozite și taxe, domnului Nedelea Ionel reprezentant al Bisericii Penticostale Socodor și domnului Boțoc Viorel reprezentant al Bisericii Ortodoxe Socodor, se duce la cunoştinţă publică prin afişare la sediul primăriei şi pe pagina de internet www.socodor.ro şi se comunică cu Instituţia Prefectului-Judeţul Arad, Serviciul Juridic şi Contencios Administrativ.

Iniţiatorul proiectului de hotărâre,
Primar,
Jura Ioan Dimitrie



Avizat,
Secretar general,
Crişan Gheorghe

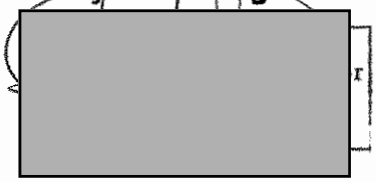

COMUNA SOCODOR

Cod Fiscal: 3519330; comuna Socodor, nr.1, Cod Poștal: 317305, județul Arad, Tel.: +4 0257 358 100; Fax. +4 0257 358 112; e-mail: socodor@gmail.com, primaria@socodor.ro; Web: www.socodor.ro

Nr. înregistrare: 3464 din 23.11.2019

Referatul de aprobare al primarului Comunei Socodor

pentru Proiectul de Hotărâre privind aprobarea acordării unui sprijin financiar de la bugetul local al Comunei Socodor pentru unele unităţi de cult din Comuna Socodor pe anul 2020

Subsemnatul Jura Ioan Dimitrie primar al Comunei Socodor, prezint referatul de aprobare pentru proiectul de hotărâre de acordarea unui sprijin financiar de la bugetul local al Comunei Socodor pentru unele unităţi de cult din Comuna Socodor, pe anul 2020.

Având în vedere cererile formulate de către domnul Nedelea Ionel reprezentant al Bisericii Penticostale Socodor și a domnului Boțoc Viorel reprezentant al Bisericii Ortodoxe Socodor, prin care solicită sprijin financiar pentru efectuarea de investiții/lucrări la lăcașurile de cult, propun acordarea unui sprijin financiar de la bugetul local al Comunei Socodor pentru Biserica Penticostală din Comuna Socodor în sumă de **50.000 lei**, sumă care va fi utilizată în totalitate pentru construirea unui nou lăcaș de cult și suma de **12.000 lei** pentru Biserica Ortodoxă Socodor pentru reabilitare instalației electrice la Biserica Ortodoxă Socodor.

Acordarea sprijinului financiar se face la solicitarea unităților de cult formulată pe baza cererilor, conform prevederilor art.14 alin.(1) din norme, iar justificarea acestora se face conform prevederilor art.15 din Normele metodologice de aplicare a OG nr.82/2001, aprobate prin HG 1470/2002.

Față de cele de mai sus s-a inițiat Proiectul de hotărâre privind acordarea unui sprijin financiar de la bugetul local al Comunei Socodor pentru unele unităţi de cult din Comuna Socodor pe anul 2020.

PRIMAR

JURA IOAN DIMITRIE

176

COMUNA SOCODOR

Cod Fiscal: 3519330; comuna Socodor, nr.1, Cod Poştal: 317305, judeţul Arad, Tel.: +4 0257 358 100; Fax. +4 0257 358 112; e-mail: socodor@gmail.com, primaria@socodor.ro; Web: www.socodor.ro

Nr.înreg: 3465 din 23 noiembrie 2020

Raportul compartimentului Financiar contabil, impozite și taxe

cu privire la aprobarea acordării unui sprijin financiar de la bugetul local al Comunei Socodor pentru unele unităţi de cult din Comuna Socodor pe anul 2020

Subsemnata, Ilieși Brigitta Claudia, angajată a Primăriei comunei Socodor, având funcția de inspector de specialitate în cadrul compartimentului Financiar contabil, impozite și taxe, prin prezenta rog Consiliul Local Socodor, să aprobe acordarea unui sprijin financiar de la bugetul local al Comunei Socodor pentru Biserica Penticostală Socodor și pentru Biserica Ortodoxă Socodor.

De la bugetele locale, potrivit art. 3, alin. 2 din Ordonanța Guvernului nr.82/2001 privind stabilirea unor forme de sprijin financiar pentru unitățile de cult aparținând cultelor religioase recunoscute din Romania, se pot aloca sume pentru completarea fondurilor proprii necesare întreținerii si funcționării unităților de cult fără venituri sau cu venituri reduse, în vederea construirii si reparării lăcașurilor de cult a conservării și întreținerii bunurilor ce aparțin cultelor și care fac parte din patrimoniul național.

La solicitarea Bisericii Penticostale Socodor, în vederea construirii unui nou lăcaș de cult și la solicitarea Bisericii Ortodoxe Socodor în vederea reabilitării instalației electrice, se propune alocarea sumei de **50.000 lei** pentru Biserica Penticostală Socodor și suma de **12.000 lei** pentru Biserica Ortodoxă Socodor, în vederea acordării unui sprijin financiar, prin Hotărâre a Consiliului Local, potrivit art. 5 din Hotărârea Guvernului nr. 1470/2002 privind aprobarea Normelor Metodologice pentru aplicarea prevederilor Ordonanței Guvernului nr. 82/2001 privind stabilirea unor forme de sprijin financiar pentru unitățile de cult aparținând cultelor religioase recunoscute din Romania, cu modificările ulterioare.

În Hotărârea Consiliului Local Socodor nr.93/2020 privind rectificarea bugetului local al Comunei Socodor au fost prevăzute sume pentru sprijinirea unităților de cult din comună.

Ținând cont de aspectele menționate mai sus, se propune adoptarea unei Hotărâri de către Consiliul Local Socodor privind acordarea unui sprijin financiar pentru unității de cult menționate mai sus.

INSPECTOR,
ILIEȘI BRIGITTA CLAUDIA

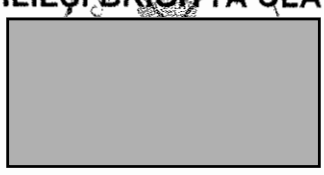

CONSILIUL LOCAL SOCODOR

Cod Fiscal: 3519330; comuna Socodor, nr.1, Cod Poştal: 317305, judeţul Arad, Tel.: +4 0257 358 100; Fax. +4 0257 358 112; e-mail: socodor@gmail.com, primaria@socodor.ro; Web: www.socodor.ro

Comisia pentru programe de dezvoltare economico–socială, buget-finanţe, administrarea domeniului public şi privat al comunei , agricultură, gospodărie comunală, protecţia mediului, servicii şi comerţ

RAPORT

Membrii comisiei întruniţi în şedinţa din data de **26.11.2020**,
Luând în discuţie spre avizare **Proiectul de hotărâre privind aprobarea acordării unui sprijin financiar de la bugetul local al Comunei Socodor pentru unele unităţi de cult din Comuna Socodor pe anul 2020.**

- În urma discuţiilor purtate, a părerilor exprimate, menţionate în procesul verbal al şedinţei, în unanimitate

AVIZEAZĂ FAVORABIL

Proiectul de hotărâre, iniţiat de primarul Comunei Socodor **privind aprobarea acordării unui sprijin financiar de la bugetul local al Comunei Socodor pentru unele unităţi de cult din Comuna Socodor pe anul 2020.**

PREŞEDINTELE COMISIEI

UNC DIMITRIE

SECRETAR

HANZA REMUS OVIDIU

CONSILIUL LOCAL SOCODOR

Cod Fiscal: 3519330; comuna Socodor, nr.1, Cod Poştal: 317305, judeţul Arad, Tel.: +4 0257 358 100; Fax. +4 0257 358 112; e-mail: socodor@gmail.com, primaria@socodor.ro; Web: www.socodor.ro

Comisia pentru învăţământ, sănătate, cultură, protecţia socială, activităţi sportive şi de agrement

RAPORT

Membrii comisiei întruniţi în şedinţa din data de **26.11.2020**,
Luând în discuţie spre avizare Proiectul de hotărâre **privind aprobarea acordării unui sprijin financiar de la bugetul local al Comunei Socodor pentru unele unităţi de cult din Comuna Socodor pe anul 2020,**

- În urma discuţiilor purtate, a părerilor exprimate, menţionate în procesul verbal al şedinţei în unanimitate

AVIZEAZĂ FAVORABIL

Proiectul de hotărâre, iniţiat de domnul primar Jura Ioan Dimitrie, **privind aprobarea acordării unui sprijin financiar de la bugetul local al Comunei Socodor pentru unele unităţi de cult din Comuna Socodor pe anul 2020.**

PREŞEDINTELE COMISIEI

CRIŞAN RAMONA

SECRETAR

MUREŞAN ADRIAN MARIUS

CONSILIUL LOCAL SOCODOR

Cod Fiscal: 3519330; comuna Socodor, nr.1, Cod Poştal: 317305, judeţul Arad, Tel.: +4 0257 358 100; Fax. +4 0257 358 112; e-mail: socodor@gmail.com, primaria@socodor.ro; Web: www.socodor.ro

Comisia pentru administrație publică locală, juridică, apărarea ordinii și liniștii publice, a drepturilor cetățenilor

RAPORT

Membrii comisiei întruniţi în şedinţa din data de **26.11.2020**,
Luând în discuţie spre avizare **Proiectul de hotărâre privind aprobarea acordării unui sprijin financiar de la bugetul local al Comunei Socodor pentru unele unităţi de cult din Comuna Socodor pe anul 2020,**

- În urma discuţiilor purtate, a părerilor exprimate, menţionate în procesul verbal al şedinţei, în unanimitate

AVIZEAZĂ FAVORABIL

Proiectul de hotărâre, iniţiat de primarul Comunei Socodor **privind aprobarea acordării unui sprijin financiar de la bugetul local al Comunei Socodor pentru unele unităţi de cult din Comuna Socodor pe anul 2020.**

PREŞEDINTELE COMISIEI — SECRETAR

MURESAN ADRIAN MARIUS — NĂDĂBAN STELIAN TRAIAN

ROMÂNIA JUDEȚUL ARAD, COMUNA SOCODOR CONSILIUL LOCAL

CONSILIUL LOCAL SOCODOR

Cod Fiscal: 3519330; comuna Socodor, nr.1, Cod Poştal: 317305, judeţul Arad, Tel.: +4 0257 358 100; Fax. +4 0257 358 112; e-mail: socodor@gmail.com, primaria@socodor.ro; Web: www.socodor.ro

HOTĂRÂREA Nr.100 din 27 noiembrie 2020
privind completarea componenței nominale a Comisiei nr.3 din cadrul Consiliului Local Socodor, Comisia pentru administrație publică locală, juridică, apărarea ordinii și liniștii publice, a drepturilor cetățenilor

Consiliul Local al Comunei Socodor, Judeţul Arad,CIF 3519330, întrunit ÎN ȘEDINȚĂ ORDINARĂ LA DATA DE 27 NOIEMBRIE 2020

Având în vedere:
- referatul de aprobare nr. 3482/25.11.2020 a primarului comunei Socodor privind organizarea comisiilor de specialitate ale Consiliului Local Socodor;
- analizând referatul de specialitate înregistrat sub nr.3483 din 23.11.2020 întocmit de către secretarul comunei Socodor, domnul Crișan Gheorghe privind organizarea comisiilor de specialitate ale Consiliului Local Socodor;
- Ordinul Prefectului nr.758/30.10.2020 privind constatarea îndeplinirii condițiilor legale de constituire a Consiliului local al Comunei Socodor;
- adresa grupului de consilieri PNL, înregistrată cu nr.3477/25.11.2020;
- prevederile art.124, art.125 și art.126 din Ordonanța de Urgență nr.57/2019 privind Codul administrativ,

Votul exprimat de către cei 11 consilieri prezenţi la şedinţă, din cei 11 în funcţie, din care toți cei **11 consilieri au votat "pentru",**

În temeiul art.139 alin.(3) lit.i) și art.196 alin.(1) lit.a) din Ordonanța de Urgență a Guvernului nr.57/2019 privind Codul administrativ,

H O T Ă R Ă Ş T E

Art.1. Comisia nr.3 va fi formată din 5 membri.

Art.2. Se aprobă completarea componenței **comisiei nr.3:** Comisia pentru administrație publică locală, juridică, apărarea ordinii și liniștii publice, a drepturilor cetățenilor cu încă doi membri, respectiv domnul consilier **Igna Ioan** și domnul consilier **Unc Dimitrie**.

Comisia va funcționa în următoarea componență:
- Mureșan Adrian Marius
- Țapoș Dimitrie Ioan
- Nădăban Stelian Traian
- Igna Ioan
- Unc Dimitrie

Art.3. Atribuţiile, sarcinile şi funcţionarea comisiilor sunt cele stabilite de Consiliul local, prin Regulamentul de organizare şi funcţionare.

Art.9. Prezenta hotărâre se comunică prin intermediul secretarului general al UAT Socodor, în termenul prevăzut de lege, primarului comunei Socodor, consilierilor locali prevăzuți la art.2, se duce la cunoştinţă publică prin afişare la sediul primăriei şi pe pagina de internet www.socodor.ro şi se comunică cu Instituţia Prefectului - Județul Arad, Serviciul Juridic şi Contencios Administrativ.

PREŞEDINTE DE ŞEDINŢĂ,
CRIȘAN RAMONA

ROMÂNIA JUDEȚUL ARAD, COMUNA SOCODOR CONSILIUL LOCAL

SECRETAR GENERAL UAT,
CRIȘAN GHEORGHE

184

PARTIDUL NATIONAL LIBERAL

Nr.24 din 24.11.2020

PRIMĂRIA COMUNEI SOCODOR
INTRARE Nr. 3477
IEȘIRE
Data 25 11 2020

Către,
Primăria comunei Socodor
Domnului Primar Jura Ioan Dimitrie

Spre tiință: Crișan Gheorghe, secretar general

Subsemnatul Unc Dimitrie, în numele grupului de consilieri PNL din cadrul Consiliului Local Socodor, în baza prevederilor art.124 din O.U.G. nr. 57/2019 privind Codul administrativ, cu modificările și completările ulterioare, după constituire, consiliile locale își organizează comisii de specialitate, în principalele domenii de activitate. Astfel, propunem completarea componenței comisiei nr.3 din cadrul Consiliului Local Socodor, respectiv comisia pentru administrație publică locală, juridică, apărarea ordinii și liniștii publice, a drepturilor cetățenilor cu încă doi membri, respectiv domnul consilier **Igna Ioan** și domnul consilier **Unc Dimitrie**.

Consilier local,
Unc Dimitrie



COMUNA SOCODOR

Cod Fiscal: 3519330; comuna Socodor, nr.1, Cod Poştal: 317305, judeţul Arad, Tel.: +4 0257 358 100; Fax. +4 0257 358 112; e-mail: socodor@gmail.com, primaria@socodor.ro; Web: www.socodor.ro

Nr.3481/23.11.2020

PROIECT DE HOTĂRÂRE

privind completarea componenței nominale a Comisiei nr.3 din cadrul Consiliului Local Socodor, Comisia pentru administrație publică locală, juridică, apărarea ordinii și liniștii publice, a drepturilor cetățenilor

Consiliul Local al Comunei Socodor, Judeţul Arad,CIF 3519330, întrunit ÎN ȘEDINȚĂ ORDINARĂ LA DATA DE 27 NOIEMBRIE 2020

Având în vedere:

- referatul de aprobare nr. 3482/25.11.2020 a primarului comunei Socodor privind organizarea comisiilor de specialitate ale Consiliului Local Socodor;
- analizând referatul de specialitate înregistrat sub nr.3483 din 23.11.2020 întocmit de către secretarul comunei Socodor, domnul Crișan Gheorghe privind organizarea comisiilor de specialitate ale Consiliului Local Socodor;
- Ordinul Prefectului nr.758/30.10.2020 privind constatarea îndeplinirii condițiilor legale de constituire a Consiliului local al Comunei Socodor;
- adresa grupului de consilieri PNL, înregistrată cu nr.3477/25.11.2020;
- prevederile art.124, art.125 și art.126 din Ordonanța de Urgență nr.57/2019 privind Codul administrativ,

În temeiul art.139 alin.(3) lit.i) și art.196 alin.(1) lit.a) din Ordonanța de Urgență a Guvernului nr.57/2019 privind Codul administrativ,

H O T Ă R Ă Ș T E

Art.1. Comisia nr.3 va fi formată din 5 membri.

Art.2. Se aprobă completarea componenței **comisiei nr.3:** Comisia pentru administrație publică locală, juridică, apărarea ordinii și liniștii publice, a drepturilor cetățenilor cu încă doi membri, respectiv domnul consilier **Igna Ioan** și domnul consilier **Unc Dimitrie**.

Comisia va funcționa în următoarea componență:

- Mureșan Adrian Marius
- Țapoș Dimitrie Ioan
- Nădăban Stelian Traian
- Igna Ioan
- Unc Dimitrie

Art.3. Atribuţiile, sarcinile şi funcţionarea comisiilor sunt cele stabilite de Consiliul local, prin Regulamentul de organizare şi funcţionare.

Art.9. Prezenta hotărâre se comunică prin intermediul secretarului general al UAT Socodor, în termenul prevăzut de lege, primarului comunei Socodor, consilierilor locali prevăzuți la art.2, se duce la cunoştinţă publică prin afişare la sediul primăriei şi pe pagina de internet www.socodor.ro şi se comunică cu Instituţia Prefectului - Judeţul Arad, Serviciul Juridic şi Contencios Administrativ.

Iniţiatorul proiectului de hotărâre,
Primar,
Jura Ioan Dimitrie

Avizat,
Secretar general,
Crişan Gheorghe

183

COMUNA SOCODOR

Cod Fiscal: 3519330; comuna Socodor, nr.1, Cod Poștal: 317305, județul Arad, Tel.: +4 0257 358 100; Fax. +4 0257 358 112; e-mail: socodor@gmail.com, primaria@socodor.ro; Web: www.socodor.ro

Nr. înregistrare: 3464 din 23.11.2019

Referatul de aprobare al primarului Comunei Socodor

privind completarea componenței nominale a Comisiei nr.3 din cadrul Consiliului Local Socodor, Comisia pentru administrație publică locală, juridică, apărarea ordinii și liniștii publice, a drepturilor cetățenilor

Subsemnatul Jura Ioan Dimitrie primar al Comunei Socodor, prezint referatul de aprobare pentru proiectul de hotărâre privind completarea componenței nominale a Comisiei nr.3 din cadrul Consiliului Local Socodor, Comisia pentru administrație publică locală, juridică, apărarea ordinii și liniștii publice, a drepturilor cetățenilor.

Prin Hotărârea Consiliului Local Socodor nr. 87/09.11.2020 au fost organizate comisiile de specialitate ale Consiliului Local Socodor și au fost desemnați în cadrul acestora consilierii locali al căror mandat a fost validat și care au depus jurământul prevăzut de art. 117 din O.U.G. nr. 57/2019 privind Codul administrativ, cu modificările și completările ulterioare.

Conform prevederilor art. 124 coroborat cu art. 139 alin. (3) lit. i) din O.U.G. nr. 57/2019 privind Codul administrativ, cu modificările și completările ulterioare, după constituire consiliile locale își organizează comisii de specialitate, în principalele domenii de activitate.

Având în vedere adresa grupului de consilieri PNL, înregistrată cu nr.3477/25.11.2020, se propune completarea componenței comisie nr.3 din cadrul Consiliului Local Socodor, respectiv comisia pentru administrație publică locală, juridică, apărarea ordinii și liniștii publice, a drepturilor cetățenilor cu încă doi membri, respectiv domnul consilier **Igna Ioan** și domnul consilier **Unc Dimitrie**.

Față de cele de mai sus s-a inițiat Proiectul de hotărâre privind completarea componenței nominale a Comisiei nr.3 din cadrul Consiliului Local Socodor, Comisia pentru administrație publică locală, juridică, apărarea ordinii și liniștii publice, a drepturilor cetățenilor.

PRIMAR

JURA IOAN DIMITRIE

COMUNA SOCODOR

Cod Fiscal: 3519330; comuna Socodor, nr.1, Cod Poștal: 317305, județul Arad, Tel.: +4 0257 358 100; Fax. +4 0257 358 112; e-mail: socodor@gmail.com, primaria@socodor.ro; Web: www.socodor.ro

Nr.înreg: 3483 din 23 noiembrie 2020

Referatul de specialitate

privind completarea componenței nominale a Comisiei nr.3 din cadrul Consiliului Local Socodor, Comisia pentru administrație publică locală, juridică, apărarea ordinii și liniștii publice, a drepturilor cetățenilor

Prin Hotărârea Consiliului Local Socodor nr. 87/09.11.2020 au fost organizate comisiile de specialitate ale Consiliului Local Socodor și au fost desemnați în cadrul acestora consilierii locali al căror mandat a fost validat și care au depus jurământul prevăzut de art. 117 din O.U.G. nr. 57/2019 privind Codul administrativ, cu modificările și completările ulterioare.

Conform prevederilor art. 124 coroborat cu art. 139 alin. (3) lit. i) din O.U.G. nr. 57/2019 privind Codul administrativ, cu modificările și completările ulterioare, după constituire consiliile locale își organizează comisii de specialitate, în principalele domenii de activitate. Astfel, prin adresa grupului de consilieri PNL, înregistrată cu nr.3477/ 25.11.2020, se propune completarea componenței comisie nr.3 din cadrul Consiliului Local Socodor, respectiv comisia pentru administrație publică locală, juridică, apărarea ordinii și liniștii publice, a drepturilor cetățenilor cu încă doi membri, respectiv domnul consilier **Igna Ioan** și domnul consilier **Unc Dimitrie**.

Prin completarea comisiei nr.3 sunt respectate prevederile art.124 din O.U.G. nr. 57/2019 privind Codul administrativ, cu modificările și completările ulterioare, respectiv *„Nominalizarea membrilor fiecărei comisii se face de fiecare grup de consilieri, iar a consilierilor independenți de către consiliul local, avându-se în vedere, de regulă, opțiunea acestora, pregătirea lor profesională și domeniul în care își desfășoară activitatea. În funcție de numărul membrilor consiliului, un consilier poate face parte din cel puțin o comisie și din cel mult 3 comisii, dintre care una este comisia de bază".*

Față de cele de mai sus s-a inițiat Proiectul de hotărâre privind completarea componenței nominale a Comisiei nr.3 din cadrul Consiliului Local Socodor, Comisia pentru administrație publică locală, juridică, apărarea ordinii și liniștii publice, a drepturilor cetățenilor.

SECRETAR GENERAL UAT,
CRIȘAN GHEORGHE

185

CONSILIUL LOCAL SOCODOR

Cod Fiscal: 3519330; comuna Socodor, nr.1, Cod Poştal: 317305, judeţul Arad, Tel.: +4 0257 358 100; Fax. +4 0257 358 112; e-mail: socodor@gmail.com, primaria@socodor.ro; Web: www.socodor.ro

Comisia pentru programe de dezvoltare economico–socială, buget-finanţe, administrarea domeniului public şi privat al comunei , agricultură, gospodărie comunală, protecţia mediului, servicii şi comerţ

RAPORT

Membrii comisiei întruniţi în şedinţa din data de **26.11.2020**,
Luând în discuţie spre avizare **Proiectul de hotărâre privind completarea componenței nominale a Comisiei nr.3 din cadrul Consiliului Local Socodor, Comisia pentru administrație publică locală, juridică, apărarea ordinii și liniștii publice, a drepturilor cetățenilor.**

- În urma discuţiilor purtate, a părerilor exprimate, menţionate în procesul verbal al şedinţei, în unanimitate

AVIZEAZĂ FAVORABIL

Proiectul de hotărâre, iniţiat de primarul Comunei Socodor **privind completarea componenței nominale a Comisiei nr.3 din cadrul Consiliului Local Socodor, Comisia pentru administrație publică locală, juridică, apărarea ordinii și liniștii publice, a drepturilor cetățenilor.**

PREŞEDINTELE COMISIEI
UNC DIMITRIE

SECRETAR
HANZA REMUS OVIDIU

CONSILIUL LOCAL SOCODOR

Cod Fiscal: 3519330; comuna Socodor, nr.1, Cod Poştal: 317305, judeţul Arad, Tel.: +4 0257 358 100; Fax. +4 0257 358 112; e-mail: socodor@gmail.com, primaria@socodor.ro; Web: www.socodor.ro

Comisia pentru învăţământ, sănătate, cultură, protecţia socială, activităţi sportive şi de agrement

RAPORT

Membrii comisiei întruniţi în şedinţa din data de **26.11.2020**,
Luând în discuţie spre avizare Proiectul de hotărâre **privind completarea componenței nominale a Comisiei nr.3 din cadrul Consiliului Local Socodor, Comisia pentru administrație publică locală, juridică, apărarea ordinii și liniștii publice, a drepturilor cetățenilor,**

- În urma discuţiilor purtate, a părerilor exprimate, menţionate în procesul verbal al şedinţei în unanimitate

AVIZEAZĂ FAVORABIL

Proiectul de hotărâre, iniţiat de domnul primar Jura Ioan Dimitrie, **privind completarea componenței nominale a Comisiei nr.3 din cadrul Consiliului Local Socodor, Comisia pentru administrație publică locală, juridică, apărarea ordinii și liniștii publice, a drepturilor cetățenilor.**

PREŞEDINTELE COMISIEI — SECRETAR

CRIŞAN RAMONA — MUREŞAN ADRIAN MARIUS

ROMÂNIA JUDEŢUL ARAD, COMUNA SOCODOR CONSILIUL LOCAL

187

CONSILIUL LOCAL SOCODOR

Cod Fiscal: 3519330; comuna Socodor, nr.1, Cod Poştal: 317305, judeţul Arad, Tel.: +4 0257 358 100; Fax. +4 0257 358 112; e-mail: socodor@gmail.com, primaria@socodor.ro; Web: www.socodor.ro

Comisia pentru administraţie publică locală, juridică, apărarea ordinii şi liniştii publice, a drepturilor cetăţenilor

RAPORT

Membrii comisiei întruniţi în şedinţa din data de **26.11.2020**,
Luând în discuţie spre avizare **Proiectul de hotărâre privind completarea componenţei nominale a Comisiei nr.3 din cadrul Consiliului Local Socodor, Comisia pentru administraţie publică locală, juridică, apărarea ordinii şi liniştii publice, a drepturilor cetăţenilor,**

- În urma discuţiilor purtate, a părerilor exprimate, menţionate în procesul verbal al şedinţei, în unanimitate

AVIZEAZĂ FAVORABIL

Proiectul de hotărâre, iniţiat de primarul Comunei Socodor **privind completarea componenţei nominale a Comisiei nr.3 din cadrul Consiliului Local Socodor, Comisia pentru administraţie publică locală, juridică, apărarea ordinii şi liniştii publice, a drepturilor cetăţenilor.**

PREŞEDINTELE COMISIEI — SECRETAR

MURESAN ADRIAN MARIUS — NĂDĂBAN STELIAN TRAIAN

ROMANIA JUDEŢUL ARAD, COMUNA SOCODOR CONSILIUL LOCAL

CONSILIUL LOCAL SOCODOR

Cod Fiscal: 3519330; comuna Socodor, nr.1, Cod Poştal: 317305, judeţul Arad, Tel.: +4 0257 358 100; Fax. +4 0257 358 112; e-mail: socodor@gmail.com, primaria@socodor.ro; Web: www.socodor.ro

HOTĂRÂREA Nr.101

din 27 noiembrie 2020

privind desemnarea reprezentantului în Consiliul de Administraţie al Şcolii Gimnaziale "Iustin Marşieu" Socodor din partea Consiliului Local Socodor

Consiliul Local al Comunei Socodor, Judeţul Arad, CIF 3519330, întrunit ÎN ŞEDINŢĂ ORDINARĂ LA DATA DE 27 NOIEMBRIE 2020

Având în vedere:

- referatul de aprobare al primarului Comunei Socodor, iniţiator al proiectului de hotărâre, înregistrat cu nr.3500/26.11.2020;
- referatul de specialitate întocmit de Crişan Gheorghe secretar general UAT, înregistrat sub nr.3501/ 26.11.2019;
- avizele comisiilor de specialitate pe domenii de activitate ale Consiliului Local al Comunei Socodor;
- adresa nr.3498/26.11.2020 a Şcolii Gimnaziale „Iustin Marşieu" Socodor prin care se solicită desemnarea unui reprezentant al Consiliului Local Socodor în Consiliul de Administraţie al Şcolii Gimnaziale „Iustin Marşieu" Socodor;
- prevederile art.96 alin.(2) lit.a) din Legea nr.1/2011 a educaţiei naţionale, cu modificările şi completările ulterioare;
- prevederile art.4 alin.(1) lit.a) din Ordinul MEN nr.4169/2014 privind aprobarea Metodologiei-cadru de organizare şi funcţionare a consiliului de administraţie din unităţile de învăţământ preuniversitar, cu modificările şi completările ulterioare;
- prevederile art.129 alin.(2) lit.d) şi alin.(7) lit.a) din O.U.G. nr.57/2019 privind Codul administrativ, cu modificările şi completările ulterioare;

Votul **„pentru" a 11 consilieri**, din total de 11 consilieri în funcţie, fiind îndeplinită condiţia de majoritate simplă, cerută de prevederile art.139 alin.1 din O.U.G. nr.57/2019 privind Codul administrativ.

În temeiul art.139 alin.(1) şi art.196, alin.1, lit.a din O.U.G. nr.57/2019 privind Codul administrativ, cu modificările şi completările ulterioare,

H O T Ă R Ă Ş T E :

Art.1: Se aprobă desemnarea domnului consilier **Unc Dimitrie** în Consiliul de Administraţie al Şcolii Gimnaziale „Iustin Marşieu" Socodor din partea Consiliului Local Socodor, începând cu data de 01.12.2020.

Art.2: Prezenta hotărâre se comunică prin intermediul secretarului general al Comunei Socodor, în termenul prevăzut de lege, primarului comunei Socodor, domnului Unc Dimitrie, Şcolii Gimnaziale „Iustin Marşieu" Socodor, se duce la cunoştinţă publică prin afişare la sediul primăriei şi pe pagina de internet www.socodor.ro şi se comunică cu Instituţia Prefectului-Judeţul Arad, Serviciul Juridic şi Contencios Administrativ.

PREŞEDINTE DE ŞEDINŢĂ,
CRIŞAN RAMONA

ROMÂNIA JUDEŢUL ARAD, COMUNA SOCODOR CONSILIUL LOCAL

SECRETAR GENERAL,
CRIŞAN GHEORGHE

189

ȘCOALA GIMNAZIALĂ „IUSTIN MARȘIEU" SOCODOR
Cod Fiscal: 29041904 ; Comuna Socodor nr.332 Cod Postal 317305, județul Arad,
Tel.+4 0257 358 109; Fax.+4 0257 358 109 e-mail: generala.socodor@gmail.com

Nr. 781 /din 26.11.2020

PRIMĂRIA COMUNEI SOCODOR
INTRARE Nr. 3498
IEȘIRE
Data 26 11 2020

CĂTRE ,

CONSILIUL LOCAL SOCODOR

Prin prezenta vă solicităm să desemnați reprezentantul Consiliului Local al comunei Socodor în Consiliul de Administrație al Școlii Gimnaziale „Iustin Marșieu" Socodor, pentru anul școlar 2020-2021.

Solicitarea o facem în vederea respectării Metodologiei-cadru de organizare şi funcţionare a consiliului de administraţie din unităţile de învăţământ preuniversitar, aprobată prin Ordinul ministrului educaţiei naţionale nr. 4.619/2014, articolul 5, alineatele (1) și (2) lit. a

Director,

Brîndușe Flavius Andrei

[redacted]

190

COMUNA SOCODOR

Cod Fiscal: 3519330; comuna Socodor, nr.1, Cod Poştal: 317305, judeţul Arad, Tel.: +4 0257 358 100; Fax. +4 0257 358 112; e-mail: socodor@gmail.com, primaria@socodor.ro; Web: www.socodor.ro

Nr.3499/26.11.2020

PROIECT DE HOTĂRÂRE

privind desemnarea reprezentantului în Consiliul de Administraţie al Şcolii Gimnaziale „Iustin Marşieu" Socodor din partea Consiliului Local Socodor

Consiliul Local al Comunei Socodor, Judeţul Arad, CIF 3519330, întrunit
ÎN ŞEDINŢĂ ORDINARĂ LA DATA DE 27 NOIEMBRIE 2020
Având în vedere:

- referatul de aprobare al primarului Comunei Socodor, iniţiator al proiectului de hotărâre, înregistrat cu nr.3500/26.11.2020;
- referatul de specialitate întocmit de Crişan Gheorghe secretar general UAT, înregistrat sub nr.3501/ 26.11.2019;
- avizele comisiilor de specialitate pe domenii de activitate ale Consiliului Local al Comunei Socodor;
- adresa nr.3498/26.11.2020 a Şcolii Gimnaziale „Iustin Marşieu" Socodor prin care se solicită desemnarea unui reprezentant al Consiliului Local Socodor în Consiliul de Administraţie al Şcolii Gimnaziale „Iustin Marşieu" Socodor;
- prevederile art.96 alin.(2) lit.a) din Legea nr.1/2011 a educaţiei naţionale, cu modificările şi completările ulterioare;
- prevederile art.4 alin.(1) lit.a) din Ordinul MEN nr.4169/2014 privind aprobarea Metodologiei-cadru de organizare şi funcţionare a consiliului de administraţie din unităţile de învăţământ preuniversitar, cu modificările şi completările ulterioare;
- prevederile art.129 alin.(2) lit.d) şi alin.(7) lit.a) din O.U.G. nr.57/2019 privind Codul administrativ, cu modificările şi completările ulterioare;

În temeiul art.139 alin.(1) şi art.196, alin.1, lit.a din O.U.G. nr.57/2019 privind Codul administrativ, cu modificările şi completările ulterioare,

H O T Ă R Ă Ş T E :

Art.1: Se aprobă desemnarea domnului/doamnei consilier _____ în Consiliul de Administraţie al Şcolii Gimnaziale „Iustin Marşieu" Socodor din partea Consiliului Local Socodor, începând cu data de 01.12.2020.

Art.2: Prezenta hotărâre se comunică prin intermediul secretarului general al Comunei Socodor, în termenul prevăzut de lege, primarului comunei Socodor, domnului Unc Dimitrie, Şcolii Gimnaziale „Iustin Marşieu" Socodor, se duce la cunoştinţă publică prin afişare la sediul primăriei şi pe pagina de internet www.socodor.ro şi se comunică cu Instituţia Prefectului-Judeţul Arad, Serviciul Juridic şi Contencios Administrativ.

Iniţiatorul proiectului de hotărâre,
Primar,
Iura Ioan Dimitrie

Avizat,
Secretar general,
Crişan Gheorghe

191

COMUNA SOCODOR

Cod Fiscal: 3519330; comuna Socodor, nr.1, Cod Poştal: 317305, judeţul Arad, Tel.: +4 0257 358 100; Fax. +4 0257 358 112; e-mail: socodor@gmail.com, primaria@socodor.ro; Web: www.socodor.ro

Nr. înregistrare: 3500 din 26.11.2020

Referatul de aprobare al primarului Comunei Socodor

privind desemnarea reprezentantului în Consiliul de Administraţie al Şcolii Gimnaziale „Iustin Marşieu" Socodor din partea Consiliului Local Socodor

Subsemnatul Jura Ioan Dimitrie, primar al Comunei Socodor, prezint referatul de aprobare cu privire la proiectul de hotărâre privind desemnarea reprezentantului în Consiliul de Administraţie al Şcolii Gimnaziale „Iustin Marşieu" Socodor din partea Consiliului Local Socodor.

Având în vedere prevederile art.96 alin.(2) lit.a) din Legea nr.1/2011 a educaţiei naţionale, cu modificările şi completările ulterioare, prevederile art.4 alin.(1) lit.a) din Ordinul MEN nr.4169/2014 privind aprobarea Metodologiei-cadru de organizare şi funcţionare a consiliului de administraţie din unităţile de învăţământ preuniversitar, cu modificările şi completările ulterioare şi ţinând cont de adresa primită de la Şcoala Gimnazială „Iustin Marşieu" Socodor înregistrată la Comuna Socodor 3498/26.11.2020, rog consiliul local să desemneze un membru din cadrul consiliului local care să facă parte din Consiliul de Administraţie al Şcolii Gimnaziale „Iustin Marşieu" Socodor.

PRIMAR

JURA IOAN DIMITRIE

[redacted]

COMUNA SOCODOR

Cod Fiscal: 3519330; comuna Socodor, nr.1, Cod Poştal: 317305, judeţul Arad, Tel.: +4 0257 358 100;
Fax. +4 0257 358 112; e-mail: socodor@gmail.com, primaria@socodor.ro; Web: www.socodor.ro

Nr. înregistrare: 3501 din 26.11.2020

Raportul compartimentului de resort pentru Proiectul de Hotărâre privind desemnarea reprezentantului în Consiliul de Administrație al Școlii Gimnaziale „Iustin Marșieu" Socodor din partea Consiliului Local Socodor

Subsemnatul Crișan Gheorghe, secretar al Consiliului local Socodor, cu referire la proiectul de hotărâre privind desemnarea unui consilier local care să facă parte din Consiliul de Administrație al Școlii Gimnaziale „Iustin Marșieu" Socodor, rog membrii consiliului local să desemneze un consilier care să facă parte, începând cu data de 01.12.2020 din Consiliul de Administrație al Școlii Gimnaziale Iustin Marșieu Socodor.

Solicităm numirea unui membru din consiliul local având în vedere adresa nr.782/26.11.2020 a Școlii Gimnaziale „Iustin Marșieu" Socodor prin care se solicită desemnarea unui membru din partea Consiliului Local Socodor în Consiliul de Administrație al școlii, precum și în conformitate cu prevederile art.96 alin.(2) lit.a) din Legea nr.1/2011 a educației naționale, cu modificările și completările ulterioare și cu prevederile art.4 alin.(1) lit.a) din Ordinul M.E.N. nr.4169/2014 privind aprobarea Metodologiei-cadru de organizare și funcționare a consiliului de administrație din unitățile de învățământ preuniversitar, cu modificările și completările ulterioare.

Față de cele arătate mai sus vă rog să aprobați proiectul de hotărâre privind desemnarea unui consilier local care să facă parte din Consiliul de Administrație al Școlii Gimnaziale „Iustin Marșieu" Socodor începând cu data de 01.12.2020.

Secretar general,
Crișan Gheorghe

CONSILIUL LOCAL SOCODOR

Cod Fiscal: 3519330; comuna Socodor, nr.1, Cod Poştal: 317305, judeţul Arad, Tel.: +4 0257 358 100; Fax. +4 0257 358 112; e-mail: socodor@gmail.com, primaria@socodor.ro; Web: www.socodor.ro

Comisia pentru programe de dezvoltare economico–socială, buget-finanţe, administrarea domeniului public şi privat al comunei , agricultură, gospodărie comunală, protecţia mediului, servicii şi comerţ

RAPORT

Membrii comisiei întruniţi în şedinţa din data de **26.11.2020**,
Luând în discuţie spre avizare **Proiectul de hotărâre privind desemnarea reprezentantului în Consiliul de Administrație al Școlii Gimnaziale „Iustin Marșieu" Socodor din partea Consiliului Local Socodor.**

- În urma discuţiilor purtate, a părerilor exprimate, menţionate în procesul verbal al şedinţei, în unanimitate

AVIZEAZĂ FAVORABIL

Proiectul de hotărâre, iniţiat de primarul Comunei Socodor **privind desemnarea reprezentantului în Consiliul de Administrație al Școlii Gimnaziale „Iustin Marșieu" Socodor din partea Consiliului Local Socodor.**

PREŞEDINTELE COMISIEI — SECRETAR

UNC DIMITRIE — HANZA REMUS OVIDIU

CONSILIUL LOCAL SOCODOR

Cod Fiscal: 3519330; comuna Socodor, nr.1, Cod Poştal: 317305, judeţul Arad, Tel.: +4 0257 358 100; Fax. +4 0257 358 112; e-mail: socodor@gmail.com, primaria@socodor.ro; Web: www.socodor.ro

Comisia pentru învăţământ, sănătate, cultură, protecţia socială, activităţi sportive şi de agrement

RAPORT

Membrii comisiei întruniţi în şedinţa din data de **26.11.2020**,
Luând în discuţie spre avizare Proiectul de hotărâre **privind desemnarea reprezentantului în Consiliul de Administraţie al Şcolii Gimnaziale "Iustin Marşieu" Socodor din partea Consiliului Local Socodor,**

- În urma discuţiilor purtate, a părerilor exprimate, menţionate în procesul verbal al şedinţei în unanimitate

AVIZEAZĂ FAVORABIL

Proiectul de hotărâre, iniţiat de domnul primar Jura Ioan Dimitrie, **privind desemnarea reprezentantului în Consiliul de Administraţie al Şcolii Gimnaziale "Iustin Marşieu" Socodor din partea Consiliului Local Socodor.**

PREŞEDINTELE COMISIEI

CRIŞAN RAMONA

SECRETAR

MUREŞAN ADRIAN MARIUS

CONSILIUL LOCAL SOCODOR

Cod Fiscal: 3519330; comuna Socodor, nr.1, Cod Poştal: 317305, judeţul Arad, Tel.: +4 0257 358 100; Fax. +4 0257 358 112; e-mail: socodor@gmail.com, primaria@socodor.ro; Web: www.socodor.ro

Comisia pentru administraţie publică locală, juridică, apărarea ordinii şi liniştii publice, a drepturilor cetăţenilor

RAPORT

Membrii comisiei întruniţi în şedinţa din data de **26.11.2020**,
Luând în discuţie spre avizare **Proiectul de hotărâre privind desemnarea reprezentantului în Consiliul de Administraţie al Şcolii Gimnaziale „Iustin Marşieu" Socodor din partea Consiliului Local Socodor,**

- În urma discuţiilor purtate, a părerilor exprimate, menţionate în procesul verbal al şedinţei, în unanimitate

AVIZEAZĂ FAVORABIL

Proiectul de hotărâre, iniţiat de primarul Comunei Socodor **privind desemnarea reprezentantului în Consiliul de Administraţie al Şcolii Gimnaziale „Iustin Marşieu" Socodor din partea Consiliului Local Socodor.**

PREŞEDINTELE COMISIEI — SECRETAR

MUREŞAN ADRIAN MARIUS — NĂDĂBAN STELIAN TRAIAN

[redacted] [redacted]

ROMÂNIA JUDEŢUL ARAD, COMUNA SOCODOR CONSILIUL LOCAL

196

CONSILIUL LOCAL SOCODOR

Cod Fiscal: 3519330; comuna Socodor, nr.1, Cod Poştal: 317305, judeţul Arad, Tel.: +4 0257 358 100; Fax. +4 0257 358 112; e-mail: socodor@gmail.com, primaria@socodor.ro; Web: www.socodor.ro

HOTĂRÂREA Nr.102

din 27 noiembrie 2020

privind aprobarea tarifelor distincte pentru fracțiile de deșeuri biodegradabile și reciclabile la intrarea în Staţia de transfer din Chişineu-Criş

Consiliul Local al Comunei Socodor, Judeţul Arad, CIF 3519330, întrunit
ÎN ȘEDINȚĂ ORDINARĂ LA DATA DE 27 NOIEMBRIE 2020
Având în vedere:

- referatul de aprobare al primarului Comunei Socodor, inițiator al proiectului de hotărâre, înregistrat cu nr.3488/25.11.2020;
- referatul de specialitate întocmit de Crișan Gheorghe secretar general UAT, înregistrat sub nr.3489/ 25.11.2019;
- avizele comisiilor de specialitate pe domenii de activitate ale Consiliului Local al Comunei Socodor;
- fișa de fundamentare pentru fracțiile de deșeuri biodegradabile & reciclabile estimate a intra la Stația de Transfer din Chișineu-Criș, transmisă de către FCC Environment România SRL și înregistrată la Registratura ADISIGD sub nr. 3029/02.10.2020;
- prevederile O.U.G. nr. 74/2018 pentru modificarea şi completarea Legii nr. 211/2011 privind regimul deşeurilor, a Legii nr. 249/2015 privind modalitatea de gestionare a ambalajelor şi a deşeurilor de ambalaje şi a Ordonanţei de urgenţă a Guvernului nr. 196/2005 privind Fondul pentru mediu, cu modificările și completările ulterioare;
- prevederile Ordinul nr. 109/2007 al ANRSC privind aprobarea Normelor metodologice de stabilire, ajustare sau modificare a tarifelor pentru activităţile specifice serviciului de salubrizare a localităţilor;
- prevederile O.U.G. nr.196/2005 privind Fondul pentru mediu;
- prevederile Legii nr. 51/2006 serviciilor comunitare de utilităţi publice, cu modificările și completările ulterioare;
- prevederile Legii nr. 101/2006 serviciului de salubrizare a localităţilor, republicată cu modificările și completările ulterioare;
- prevederile art.129 alin.(2) lit.d) și alin.(7) lit.s) din O.U.G. nr.57/2019 privind Codul administrativ, cu modificările și completările ulterioare;

Votul **„pentru" a 11 consilieri**, din total de 11 consilieri în funcție, fiind îndeplinită condiția de majoritate absolută, cerută de prevederile art.139 alin.(3) lit.c) din O.U.G. nr.57/2019 privind Codul administrativ.

În temeiul art.139 alin.(3) lit.c) și art.196, alin.1 lit.a din O.U.G. nr.57/2019 privind Codul administrativ, cu modificările şi completările ulterioare,

H O T Ă R Ă Ş T E :

Art.1 (1) Se aprobă tarife distincte pentru fracțiile de deșeuri biodegradabile și reciclabile la intrarea în Staţiile de transfer din Bârzava, Chişineu-Criş şi Sebiş după cum urmează:

197

Tarife	Cantităţi prevăzute tone/an	Tarife lei/tonă fără TVA (inclusiv contribuţia la economia circulară în sumă de 80 lei/tonă)
Tarif pentru deşeuri biodegradabile	1661,64	232,10
Tarif pentru deşeuri reciclabile hârtie/carton	1341,59	288,34
Tarif pentru deşeuri reciclabile plastic/metal	1740,44	304,55
Tarif pentru deşeuri reciclabile sticlă	543,89	226,55

(2) Tariful de operare a Staţiilor de transfer din Bârzava, Chişineu-Criş şi Sebiş rămâne nemodificat în valoare de 304,83 lei/tonă fără TVA inclusiv contribuţia la economia circulară în sumă de 80 lei/tonă.

(3) Tarifele mai sus menţionate conţin toate costurile aferente gestiunii activităţilor componente ale serviciului de operarea a Staţiilor de transfer Chişineu Criş, Sebiş, Bârzava, Judeţul Arad şi contravaloarea transportului materialelor reciclabile la staţia de sortare de la Arad, respectiv Ineu-Mocrea, a celor biodegradabile la staţia de compostare de la Arad, respectiv Ineu-Mocrea, a reziduurilor rezultate la Depozitul conform din Arad, precum şi contravaloarea depozitării pentru deşeurile reziduale la depozitul conform din Arad, care deserveşte Sistemul Integrat din judeţul Arad şi contribuţia la economia circulară în sumă de 80 lei/tonă.

Art.2 Se aprobă încheierea Actului adiţional nr. 8 la Contractul de delegare prin concesiune a gestiunii activităţilor componente de operare a staţiilor care fac parte din sistemul integrat de management al deşeurilor de la nivelul Judeţului Arad, operarea Staţiilor de transfer din Bârzava,Chişineu-Criş şi Sebiş inclusiv activităţile de transport al deşeurilor reziduale la depozitul conform existent din judeţul Arad, nr. 1869/11.12.2017, care să cuprindă toate modificările aduse la contractul mai sus menţionat.

Art.3 Se mandatează domnul Jura Ioan Dimitrie, primarul comunei Socodor să voteze în numele şi pe seama Consiliului Local Socodor Actul Adiţional la Contractul de delegare nr.1869/ 11.12.2017.

Art.4 În situaţia în care reprezentantul Consiliului Local Socodor, desemnat la art.3, se află în imposibilitatea exercitării mandatului încredinţat, interesele Consiliului Local Socodor în Adunarea Generală a Asociaţilor, vor fi reprezentate de către domnul Heinzl Carol Marcel, având funcţia de referent în cadrul Compartimentului de urbanism.

Art.5 Prezenta hotărâre se comunică prin intermediul secretarului general al Comunei Socodor, în termenul prevăzut de lege, primarului comunei Socodor, Asociaţiei de Dezvoltare Intercomunitară Sistem Integrat de Gestionare a Deşeurilor Judeţul Arad, se duce la cunoştinţă publică prin afişare la sediul primăriei şi pe pagina de internet www.socodor.ro şi se comunică cu Instituţia Prefectului-Judeţul Arad, Serviciul Juridic şi Contencios Administrativ.

PREŞEDINTE DE ŞEDINŢĂ,
CRIŞAN RAMONA

ROMÂNIA JUDEŢUL ARAD, COMUNA SOCODOR CONSILIUL LOCAL

SECRETAR GENERAL,
CRIŞAN GHEORGHE

198

Asociaţia De Dezvoltare Intercomunitară
Sistem Integrat de Gestionare a Deşeurilor

Arad, B-dul Revoluţiei, nr. 81, jud. Arad, cod poştal 310130
E-mail: adisigdarad@yahoo.com Tel/Fax: +40 257 230 188

Nr. 3176 / 22.10.20

Către,
Membrii zonelor 2, 4 şi 5

Subscrisa Asociaţia de Dezvoltare Intercomunitară Sistem Integrat de Gestionare a Deşeurilor în Judeţul Arad, înscrisă prin Certificatul de înscriere a persoanei juridice fără scop patrimonial nr. 44/28.07.2008, dosar nr. 5129/55/2008 cu încheierea nr. 5005/03.07.2008 a Judecătoriei Arad, Cod de identificare fiscală nr. 24975720, reprezentată prin Simona STAN în calitate de Director adjunct al Aparatului Tehnic al Asociaţiei, prin prezenta, revenim la Adresa nr. 3078/09.10.2020 prin care v-am transmis proiectul de hotărâre privind aprobarea Actului adiţional nr. 8 la Contractul de delegare prin concesiune a gestiunii activităţilor componente de operare a staţiilor care fac parte din sistemul integrat de management al deşeurilor de la nivelul Judeţului Arad, după cum urmează: Lot 3 – operarea Staţiilor de transfer din Bârzava, Chişineu-Criş şi Sebiş inclusiv activităţile de transport al deşeurilor reziduale la depozitul conform existent din judeţul Arad nr. 1869/11.12.2017.

Vă solicităm ca în cel mai scurt timp posibil să introduceţi pe ordinea de zi a şedinţei consiliului local, acest proiect de hotărâre şi să îl supuneţi votului.

În situaţia în care autorităţile deliberative ale unităţilor admnistrativ-teritoriale nu se pronunţă asupra proiectului de hotărâre mai sus precizat în termen de 30 de zile de la primirea solicitării, se prezumă că unităţile administrativ-teritoriale au acceptat tacit delegarea atribuţiilor lor, respectiv proiectul de hotărâre, potrivit art. 10 alin. 5^1 din Legea nr. 51/2006 a serviciilor comunitare de utilităţi, republicată cu modificările şi completările ulterioare.

După aprobarea proiectului de hotărâre sus menţionat, vă rugăm să îl transmiteţi pe e-mail la adresa adisigdarad@yahoo.com sau pe fax: 0257230188, urmând ca originalul să fie transmis pe poştă sau depus la Registratura Asociaţiei.

Ataşăm:

- Actul adiţional nr. 8 la Contractul de delegare prin concesiune a gestiunii activităţilor componente de operare a staţiilor care fac parte din sistemul integrat de management al deşeurilor de la nivelul Judeţului Arad, după cum urmează: Lot 3 – operarea Staţiilor de transfer din Bârzava, Chişineu-Criş şi Sebiş inclusiv activităţile de transport al deşeurilor reziduale la depozitul conform existent din judeţul Arad nr. 1869/11.12.2017,
- proiectul de hotărâre privind aprobarea Actului adiţional nr. 8 la Contractul de delegare prin concesiune a gestiunii activităţilor componente de operare a staţiilor care fac parte din sistemul integrat de management al deşeurilor de la nivelul Judeţului Arad, după cum urmează: Lot 3 – operarea Staţiilor de transfer din Bârzava, Chişineu-Criş şi Sebiş inclusiv activităţile de transport al deşeurilor reziduale la depozitul conform existent din judeţul Arad nr. 1869/11.12.2017,
- Fişa de fundamentare pentru fracţiile de deşeuri biodegradabile & reciclabile estimate a intra la Staţiile de Transfer din judeţul Arad (Chişineu-Criş, Sebiş şi Bârzava) transmisă de către FCC Environment România SRL şi înregistrată la Registratura ADISIGD sub nr. 3029/02.10.2020.

Director adjunct
Sim[redacted]

JUDEŢUL ARAD 1

Responsabili Staţii transfer:
Marius LUCA, Vlad SAS, Gabriela BARBU, Cristina MORAR
[redacted]

199

ASOCIAȚIA DE DEZVOLTARE INTERCOMUNITARĂ
Sistem Integrat de Gestionare a Deșeurilor Județul Arad
Intrare / Ieșire Nr. 3029
Ziua 12 Luna 10 Anul 20

FCC Environment

Service for the Future

FCC Environment România SRL
Sediu Central/Regiunea Vest: Șoseaua Centură Nord, FN, Arad, Jud. Arad- 310580
Tel.: +40/357 130 920 | Fax: +40/357 130 921
e-mail: office@fcc-group.ro, | web: www.fcc-group.ro

Fisa de Fundamentare pentru fractiile de deseuri biodegradabile & reciclabile estimate a intra la Statiile de Transfer din judetul Arad (Chisineu-Cris, Sebis, Barzava)

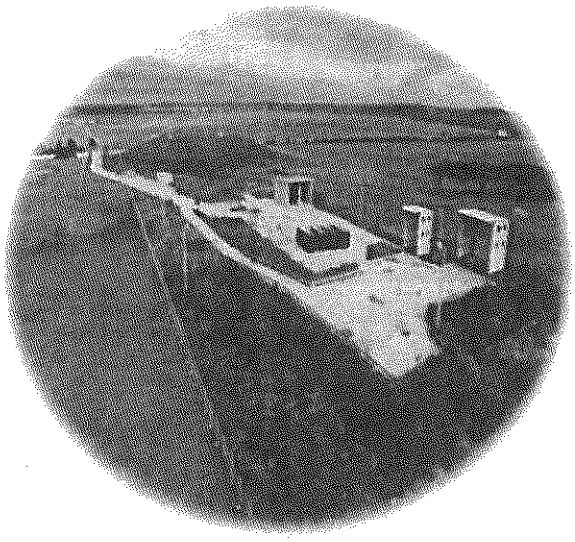

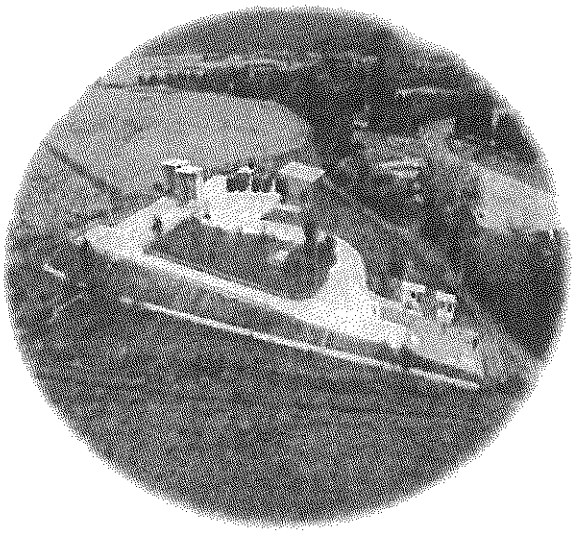

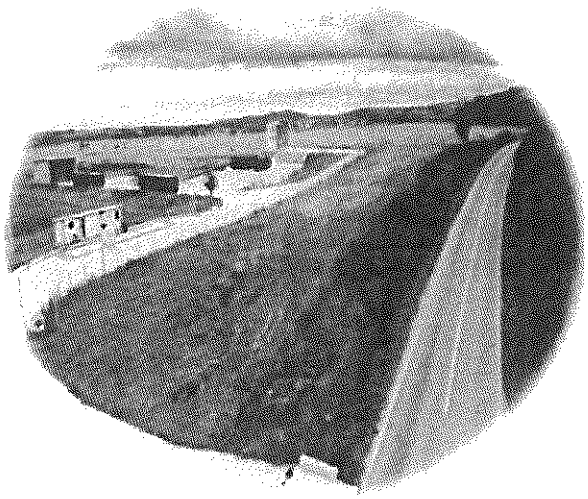

FCC Environment

Service for the Future

Catre,
ASOCIATIA DE DEZVOLTARE INTERCOMUNITARA SISTEM INTEGRAT DE GESTIONARE A DESEURILOR JUDETULUI ARAD ("ADI-SIGD")

Arad, Nr.inregistrare: 2630/01.10.2020

Ref.: Modificarea tarifelor pentru deseurile biodegradabile si reciclabile, pentru serviciile de operarea a Statiilor de Transfer din judetul Arad, incepand cu data de 01/01/2021.

Stimate doamne, Stimati domni,

Subscrisa, FCC Environment Romania SRL, inregistrata la Registrul Comertului prin nr. J02/648/2002 si Cod de Identificare Fiscala nr.RO 14822567, reprezentata prin Florian Pop, in calitate de Director General, prin prezenta adresa, va inaintam spre analiza si aprobare, noile tarife pentru fractia biodegradabila si reciclabila, pentru serviciile de operare a Statiilor de Transfer din Chisineu-Cris (Zona 2), Sebis (Zona 4) si Barzava (Zona 5), inclusiv activitatile de transport al deseurilor reziduale la depozitul conform existent din judetul Arad, Statii care fac parte din Sistemul Integrat de Management al Deseurilor si a caror operare a fost concesionata prin Contractul nr. 1869/11.12.2017.

Completarea tarifelor la Statiile de Transfer pentru fractia biodegradabila si reciclabila are la baza, in principal, adresa 2706/25.08.2020 transmisa de dvs. prin care ne solicitati introducerea unor noi tarife pentru fractiile care vor fi colectate separat (biodegradabil, reciclabil-plastic/metal, hartie/carton, sticla) precum si prevederile OUG 74/2018 cu privire la stabilirea tarifelor distincte pentru gestionarea deseurilor, demararea procedurii de licitatie pentru serviciul de colectare si transport deseuri din zona 3 si 4 si faptul ca documentatia de atribuire pentru zona 2 si 5 este in lucru.

Va rog sa regasiti in cele ce urmeaza, atat Fisele de Fundamentare a tarifelor pentru Statiile de Transfer de la Chisineu-Cris, Sebis si Barzava precum si Memoriile Tehnico-Economice justificative care insotesc aceste fise.

Profit de ocazie pentru a va transmite

Deosebita noastra consideratie,

FCC Environment Romania SRL
Director General
Florian Pop

201

1. Premize luate in considerare la intocmirea calculelor tarifelor

⇒ S-au luat in considerare cantitatile estimate de deseuri biodegradabile cat si reciclabile, transmise de dvs, in conformitate cu tabelul de mai jos :

Tabel nr.1

Zone	Reciclabile		Biodegradabile	
	PF	PJ	PF	PJ
Zona 2	941.14	235.73	481	120.26
Total Zona 2	**1,176.87**		**601.26**	
Zona 4	884.79	221.2	284	
Total Zona 4	**1,106.0**		**284**	
Zona 5	1067.33	265.72	621.1	155.28
Total Zona 5	**1,333.05**		**776.38**	
Grand Total	*3,615.91*		*1,661.64*	

⇒ De asemenea, s-a considerat urmatoarea impartire a reciclabilelor, procentual, in functie de cele trei fractii :

Tabel nr.2

Cantitati previzionate de deseu reciclabil				
Zone deservite		**PF**	**PJ**	**Total (t)**
Zona 2		941.14	235.73	***1,176.87***
Ha/Ca	**37%**			435.44
Pl/Me	**48%**			564.90
Glass	**15%**			176.53
Zona 4		894.79	221.2	***1,115.99***
Ha/Ca	**37%**			412.92
Pl/Me	**48%**			535.68
Glass	**15%**			167.40
Zona 5		1067.33	265.72	***1,333.05***
Ha/Ca	**37%**			493.23
Pl/Me	**48%**			639.86
Glass	**15%**			199.96
Total		**2,903.26**	**722.65**	*3,625.91*
Ha/Ca	37%			1,341.59
Pl/Me	48%			1,740.44
Glass	15%			543.89

⇒ S-a luat in calcul ca deseurile din toate zonele deservite (2 si 5), atat biodegradabile cat si reciclabile sa fie transportate catre Statia de Sortare Arad (operata de Recons SA) si catre Statia de Compostare Arad (operata de FCC Environment) ;

⇒ Deseurile biodegradabile si reciclabile, colectate din zona 4-Sebis- si aduse la Statia de Transfer Sebis, vor fi transportate catre Complexul Ineu-Mocrea (care include o Statie de Sortare)

⇒ Tariful Statiei de Sortare Arad luat in considerare este de 81.53 lei/tona, in conformitate cu Hotararea nr. 39 din 31 ianuarie 2020 privind aprobarea unor măsuri pentru reglementarea activității de sortare a deșeurilor reciclabile în Stația de Sortare Arad. Tinand cont ca acest tarif nu contine contributia C.E.C. aferenta, la calculele efectuate s-a adaugat contributia pentru economia circulara, in procent de 25%.

⇒ Identic, in cazul Statiei de Sortare Ineu-Mocrea, s-a luat in considerare ultimul tariff la poarta, in valoare de 109,61 lei/tona, la care s-a adaugat C.E.C. in procent de 25%.

⇒ In cazul Statiei de Compostare, s-a luat in calcul tariful agreat cu ADI SIGD, in cuantum de 146.06 lei/tona, in conformitate cu adresa nr. 2430/07.09.2020.

⇒ Tinand cont de densitatile fiecarui tip de deseu si de cantitatile care sunt previzionate a intra in statii, a rezultat necesitatea angajarii a 3 soferi suplimentari (se va lucra in schimbul 2), tinand cont de numarul de curse calculate, necesare pentru a transporta toata cantitatea (nr. de curse/an previzionate : 1,269, fata de 818 curse pentru a transporta 15,700 tone in primul an)

2. Indicatori folositi la calculul tarifelor

Tabel nr.3

#		Variabile	Unitate de Masura	Valoare
1	*Zile de lucru*	Zile lucratoare/an	zile/an	***260***
2		Ore de lucru efectiv/zi	h/zi	***8.0***
3	*Cantitati transportate tone/cursa*	Cantitati transportate/cursa-Bio	tone/transport	***8.0***
4		Cantitati transportate/drum-Ha/Ca	tone/transport	***3.6***
5		Cantitati transportate/cursa-Pl/Me	tone/transport	***3.0***
6		Cantitati transportate/cursa-Sticla	tone/transport	***5.0***
7	*Consumuri si viteze*	Viteza medie hook truck	km/h	***25***
8		Consum standard hook-truck	l/100 km	***47***
9		Consum incarcator frontal	l/runh	***4***
10		Perioada schimb ulei motor	runh	***500***
11		Perioada schimb ulei hidraulic	runh	***2,000***
12	*Densitati deseuri*	Densitate deseu ρ-Bio	t/m³	***0.35***
13		Densitate deseu ρ-Ha/Ca	t/m³	***0.10***
14		Densitate deseu ρ-Pl/Me	t/m³	***0.15***
15	*Tarife la poarta*	Tarif la poarta Statia de Compostare Arad	lei/tona	***146.07 lei***
16		Tarif la poarta Statia de Sortare Arad	lei/tona	***81.53 lei***
17		Tarif la poarta Statia de Sortare Ineu-M	lei/tona	***109.61 lei***
18	*Preturi fixe*	Pret electricitate	lei/kwh	***0.42 lei***
19		Cost apa potabila	lei/litru	***2.00 lei***
20		Pret carburant	lei/litru	***4.50 lei***
21		Cost ulei motor	lei/litru	***12.00 lei***
22		Cost ulei hidraulic	lei/litru	***8.00 lei***
23		Valoare contributue C.E.C.	lei/tona	***80.00 lei***
24		Curs lei/€	lei/euro	***4.85 lei***
25	*Alte costuri*	Cost intretinere masini & echipamente	lei/tona	***7.11 lei***
26		Marja de profit, raportat la total cheltuieli	%	***5%***
27		Inchiriere remorca	lei/an	***30,000 lei***
28	*Distante*	Distanta Chisineu-Cris SS Arad	km	***45***
29		Distanta Sebis-Ineu-Mocrea	km	***25***
30		Distanta Barzava-Arad	km	***65***
32	*Soferi*	Numar de soferi Bio	nr.	***0.57***
33		Numar de soferi Ha/Ca	nr.	***0.93***
34		Numar de soferi Pl/Me	nr.	***1.44***
35		Numar de soferi Sticla	nr.	***0.27***

3. Fisa de fundamentare tarif fractie biodegradabila

pentru operarea Statiilor de Transfer din Chisineu-Cris, Sebis si Barzava, inclusiv activitatile de transport al deseurilor reziduale la depozitul conform existent din judetul Arad

Fisa de Fundamentare la stabilirea tarifului pentru Deseurile Biodegradabile intrate in Statiile de Transfer		*Tarif propus incepand cu 01 Ianuarie 2021*	
	Tipuri de costuri	***Costuri [lei/an]***	***Costuri unitare [lei/tona]***
1	**Cheltuieli materiale, din care:**	**67,034 lei**	**40.34 lei**
1.1	Combustibil şi lubrifianţi	49,107 lei	29.55 lei
1.2	Energie electrică tehnologică	5,241 lei	3.15 lei
1.3	Alimentare cu apa	592 lei	0.36 lei
1.4	Materii prime şi materiale consumabile	0 lei	0.00 lei
1.5	Intretinerea utilajelor si a autovehiculelor	11,814 lei	7.11 lei
1.6	Reparaţii	0 lei	0.00 lei
1.7	Echipament de lucru şi protecţia muncii	279 lei	0.17 lei
1.8	Cheltuieli cu protectia mediului	0 lei	0.00 lei
1.9	Alte servicii executate de terţi	0 lei	0.00 lei
1.10	Alte cheltuieli materiale	0 lei	0.00 lei
1.11	Amortizarea investitiilor proprii	0 lei	0.00 lei
1.12	Redevenţă	0 lei	0.00 lei
2	**Cheltuieli cu munca vie, din care:**	44,331 lei	26.68 lei
3	**Taxe licenţe***	0 lei	0.00 lei
4	**Cheltuieli cu închirierea utilajelor***	0 lei	0.00 lei
5	**Cheltuieli cu depunerea la Statia de Compostare Arad**	242,716 lei	146.07 lei
6	**Fondul pentru închiderea depozitului**	0 lei	0.00 lei
7	**Alte cheltuieli**	0 lei	0.00 lei
8	**Contributie pentru economie circulara (C.E.C.)**	13,293 lei	8.00 lei
A.	Cheltuieli de exploatare (1+2+3+4+5+6+7+8)	367,375 lei	221.09 lei
B.	Cheltuieli financiare	0 lei	0.00 lei
I	Cheltuieli totale (A+B)	367,375 lei	221.09 lei
II	Profit	18,295 lei	11.01 lei
III	Cotă de dezvoltare	0 lei	0.00 lei
IV	Venituri din activitatea de salubrizare (I+II+III)	385,669 lei	232.10 lei
V	Cantitate programată	***1,661.64***	-
VI.	Tarif, exclusiv TVA, inclusiv contributia C.E.C. (IV:V)	**232.10 lei**	-
VII	TVA (19%)	44.1 lei	-

	Combustibil si lubrifianti		
	Combustibil		
1	**Camion transport containere deseuri biodegradabile**		
	Zona 2		
	Cantitati transportate	tone/an	601.26
	Cantitati zilnice intrate	tone/zi	1.93
	Zile lucratoare/an	zile/an	260
	Cantitati transportate/drum	tone/transport	8
	Ore de functionare	runh/an	271
	Ore de functionare	runh/zi	1.0
	Viteza medie	km/h	25.0
	Nr. De curse/an	drumuri/an	75
	Distanta Chisineu-Cris SS Arad	km	45
	Nr.de km/an	km/an	6,764
	Consum standard	l/100 km	47
	Litri Consumati	Litri/an	3,179
	Pret carburant	lei/Litru	5
	Cost carburant	lei	***14,306 lei***
2	***Zona 4***		
	Cantitati transportate	tone/an	284.00
	Cantitati zilnice intrate	tone/zi	0.91
	Zile lucratoare/an	zile/an	260
	Cantitati transportate/drum	tone/transport	8
	Ore de functionare	runh/an	71
	Ore de functionare	runh/zi	0.27
	Viteza medie	km/h	25
	Nr. De curse/an	drumuri/an	36
	Distanta Sebis-Ineu-Mocrea	km	25
	Nr.de km/an	km/an	1,775
	Consum standard	l/100 km	47
	Litri Consumati	Litri/an	834
	Pret carburant	lei/Litru	4.5
	Cost carburant	lei	***3,754 lei***
3	***Zona 5***		
	Cantitati transportate	tone/an	776.38
	Cantitati zilnice intrate	tone/zi	2.49
	Zile lucratoare/an	zile/an	260
	Cantitati transportate/drum	tone/transport	8
	Ore de functionare	runh	505
	Ore de functionare	runh/zi	1.94

	Viteza medie	km/h	25
	Nr. De curse/an	drumuri/an	97
	Distanta Barzava-Arad	km	65
	Nr.de km/an	km/an	12,616
	Consum standard	l/100 km	47
	Litri Consumati	Litri/an	5,930
	Pret carburant	lei/Litru	4.50
	Cost carburant	lei	***26,683 lei***
	Total costuri fuel hook-truck lei/an		***44,744 lei***
	Incarcator frontal cu cupa		
	Cantitati transportate	tone/an	**830.82**
	Densitate deseu ρ	t/m³	0.35
	Cantitati transportate	m³/an	2,373.77
	Capacitate cupa	m³	1.60
	nr. de incarcari	#	1,484
	Timp incarcare-descarcare	min	15.00
	Timp total de functionare	runh	370.90
	Consum incarcator frontal	l/runh	4
	Total costuri fuel incarcator frontal		***1,483.61***
	Total costuri fuel hook-truck		*46,227 lei*
	Lubrifianti		
	Ulei Motor		
	Timp de operare	runh	846
	Perioada schimb ulei	runh	500
	Nr. De schimburi de ulei	#/an	2.00
	Capacitate rezervor	litri	40
	Cost ulei motor	lei/l	12.00
	Total cost U.M.	lei/an	***960 lei***
	Ulei Hidraulic		
	Timp de operare	runh	846
	Perioada schimb ulei	runh	*2,000*
	Nr. De schimburi de ulei	#/an	1.00
	Capacitate rezervor	litri	120
	Cost ulei hidraulic	lei/l	8.00
	Total cost U.H.	lei/an	960 lei
	Total cost Uleiuri lei/an		***1,920 lei***
	Total costuri uleiuri lei/an		*2,880 lei*

✓ In cazul deseurilor biodegradabile transportate de la Statii catre Statia de Compostare Arad, nu s-a luat in considerare folosirea unei remorci (reamintim Autoritatii ca nici in acest moment situatia remorcii prevazute in licitatie nu este finalizata) iar cantitatea de deseu transportata a fost considerate a fi de 8 tone/transport (pe container), tinand cont si de faptul ca aceste deseuri nu pot fi depozitate mai mult de 24 ore in Statii.

✓ Viteza medie de 25 km/h a fost luata in calcul tinand cont si de durata de incarcare la Statiile de Transfer si descarcare la Statia de Compostare (fiind o medie ponderata a acestor 2 date).

✓ Consumul standar al hook-truck-ului este apropiat de cel rezultat in cazul primului an de activitate pe statii (a se vedea fisa de fundamentare transmisa Autoritatii).

✓ S-a considerat folosirea incarcatorului frontal pentru jumatate dina ceste cantitati intrate, din doua motive :
-din motive constructive a palniei de transfer, majoritatea deseurilor sunt descarcate pe langa containere (situatie semnalata Autoritatii)
-numarul de containere calculate si date in exploatare nu au fost calculate pentru 5 fractii diferite (a se vedea documentatia de atribuire initiala)
Schimburile dee ulei motor si hidraulic luate in calcul au fost la 500 runh, respectiv 2,000 runh.

1.2	Energie electrică tehnologică		
	Putere instalata [PI]	kw	***24***
	Putere activa maxim absorbita Pma [PixKu]	kw	***22***
	Ku: Coeficient de utilizare mediu cf.PE 132/2003		***0.92***
1	***Presa compactare***	kw	***24.0***
	Camera de alimentare	m³	4.2
	Forta de presare	Kn	500.0
	Durata ciclu de presare	s	27.0
		cicl/min	2.0
	Putere Nominala Pn [KW]	kw	24.0
	Presare	kw	15.0
	Manipulare	kw	4.5
	Pozitionare	kw	4.5
	Numar de receptoare	#	1.0
	Putere instalata [PI]	kw	24.0
	Putere consumata [Pc]	kwh	22.1
	Cantitate intrata/an	t/an	1,661.6
		m³/an	4,747.5
	nr. de alimentari presa	#	1,130.4
	Densitate deseu ρ	t/m³	0.35
	Ore de operare/an	h	565.2
	Energia consumata totala/an	kWh/an	12,479.3
	Energie consumata	kWh/an	***12,479***
	Pret electricitate	lei/kwh	0.42
	Cost total Electricitate		*5,241.29 lei*

La calculul energiei electrice folosite, s-au luat in calcul caracteristicile presei de compactare pe care le regasiti mai sus.

1.3	Alimentare cu apa	
1	***Apa potabila***	592.35 lei
	Consum L/zi	2
	Cost lei/litru	2.00 lei
	Nr. de zile lucratoare	260
	Nr. angajati	0.57
	Cost total cu Alimentarea cu apa-	*592.35 lei*

Politica companiei noastre prevede includerii a 2 litri de apa pentru fiecare angajat.

1.5	Intretinerea utilajelor si autovehiculelor (R&M)	
1	**Camion transport containere # 1-deseuri biodegradabile**	
	Tone transportate	1,662
	Curs lei/euro	4.85 lei
	Cost intretinere lei/tona	7.11 lei
	Cost intretinere lei total	11,814 lei
	Revizii periodice-incluse-	0 lei
	Mentenanta si service-incluse-	0 lei
	Cost total cu Intretinerea utilajelor & autovehiculelor	*11,814.26 lei*

In cazul intretinerii utilajelor si autovehiculelor, s-a luat in considerare calculul din fisa de fundamentare transmisa Autoritatii (costuri reale pentru anul 2019) la care s-a considerat o crestere de 30% a costurilor, tinand cont de faptul ca se va lucre in 2 schimburi si vor creste numarul de curse.
In acest cost sunt incluse costurile cu reparatiile, mentenanta, piese de schimb.

1.7	Echipament de lucru şi protecţia muncii	
	Personal TESA	**259.04 lei**
	bocanci/pantofi de protectie	64.50 lei
	Haina Vatuita iarna	177.50 lei
	Vesta reflectorizanta	10.00 lei
	Sapca	7.04 lei
	Personal Direct Productiv	**490.44 lei**
	Bocanci de protectie de iarna	64.50 lei
	Pantofi de protectie de vara	60.50 lei
	haina vatuita (1 buc la 2 ani)	177.50 lei
	Bluza	33.90 lei
	Pantaloni de iarna	37.50 lei
	Pantaloni de vara	35.50 lei
	Tricou	10.50 lei
	Vesta reflectorizanta	10.00 lei
	Caciula	5.50 lei
	Sapca	7.04 lei
	Manusi de protectie	23.00 lei

	Cizme cauciuc	25.00 lei
	# pers Admin	***0.0***
	#Angajati Regie	***0.6***
	Cost total echipamente de lucru si protectia muncii	*279 lei*

Sofer camioane	
Nr. persoane	0.6
Salariu brut lunar	N/A
Salariu brut annual	37,591 lei
Angajat cantar	
Total Salarii Regie	***37,591 lei***
# pers Regie	***0.6***
Bonusuri Regie	10%
Total Bonusuri Regie	3,759 lei
Contributii asiguratorii cu munca	930 lei
Costuri contributii sal.-Admin	0 lei
Alte cheltuieli cu munca vie (inclusiv tichete de masă)	2,050 lei
Total angajati	***0.57***
Total Costuri Munca-lei-	*44,331.40 lei*

Din motive de confidentialitate a salariilor, la rubric 'Salariu brut lunar' nu s-a inregistrat nici o suma, dar va transmitem valoarea totala a costurilor.
Mentionam ca nu s-a luat in considerare angajarea vreunui alt operator pe statii pentru acest serviciu, in afara de 0,6 sofer, care-si va partaja activitatea cu celelalte fractii de reciclabil.

5	***Cheltuieli cu depunerea la Statia de Compostare Arad***		
	Cantitati transportate la Statia de Compostare	tone	1,661.64
	Tarif la poarta Statia de Compostare Arad	lei/tona	146.07 lei
	Cost total cu depunerea la Statia de Compostare	lei	*242,715.75 lei*

8	***Contributie pentru economie circulara (C.E.C.)***		
	Cantitati totale intrate	tone	1,662
	Procent pentru care se percepe contributia C.E.C.	tone	10%
	Cantitati pentru care se percepe contributia C.E.C.	tone	166.16
	Valoare contributue C.E.C.	lei/tona	80.00 lei
	Cost total cu contributia C.E.C.		*13,293.12 lei*

4. Fisa de fundamentare tarif fractie reciclabila : Ha/Ca

pentru operarea Statiilor de Transfer din Chisineu-Cris, Sebis si Barzava, inclusiv activitatile de transport al deseurilor reziduale la depozitul conform existent din judetul Arad

Fisa de Fundamentare la stabilirea tarifului pentru Deseurile Hartie/Carton intrate in Statiile de Transfer		*Tarif propus incepand cu 01 Ianuarie 2021*	
	Tipuri de costuri	***Costuri [lei/an]***	***Costuri unitare [lei/tona]***
1	**Cheltuieli materiale, din care:**	**106,625 lei**	**79.48**
1.1	Combustibil şi lubrifianţi	80,856 lei	60.27 lei
1.2	Energie electrică tehnologică	14,811 lei	11.04 lei
1.3	Alimentare cu apa	964 lei	0.72 lei
1.4	Materii prime şi materiale consumabile	0 lei	0.00 lei
1.5	Intretinerea utilajelor si a autovehiculelor	9,539 lei	7.11 lei
1.6	Reparaţii	0 lei	0.00 lei
1.7	Echipament de lucru şi protecţia muncii	455 lei	0.34 lei
1.8	Cheltuieli cu protectia mediului	0 lei	0.00 lei
1.9	Alte servicii executate de terţi	0 lei	0.00 lei
1.10	Alte cheltuieli materiale	0 lei	0.00 lei
1.11	Amortizarea investitiilor proprii	0 lei	0.00 lei
1.12	Redevenţă	0 lei	0.00 lei
2	**Cheltuieli cu munca vie, din care:**	72,153 lei	53.78 lei
3	**Taxe licenţe***	0 lei	0.00 lei
4	**Cheltuieli cu închirierea utilajelor***	15,000 lei	11.18 lei
5	**Cheltuieli cu depunerea la Statia de Sortare**	147,806 lei	110.17 lei
6	**Fondul pentru inchiderea depozitului**	0 lei	0.00 lei
7	**Alte cheltuieli**	0 lei	0.00 lei
8	**Contributie pentru economie circulara (C.E.C.)**	26,832 lei	20.00 lei
A.	Cheltuieli de exploatare (1+2+3+4+5+6+7+8)	368,415 lei	274.61 lei
B.	Cheltuieli financiare	0 lei	0.00 lei
I	Cheltuieli totale (A+B)	368,415 lei	274.61 lei
II	Profit	18,421 lei	13.73 lei
III	Cotă de dezvoltare	0 lei	0.00 lei
IV	Venituri din activitatea de salubrizare (I+II+III)	386,836 lei	288.34 lei
V	Cantitate programată	***1,341.59***	-
VI.	Tarif, exclusiv TVA, inclusiv contributia C.E.C. (IV:V)	**288.34 lei**	-
VII	TVA (19%)	54.8 lei	-

1.1	Combustibil și lubrifianți		
	Combustibil		
1	**Camion transport containere-deseuri Ha/Ca**		
	Zona 2		
	Cantitati transportate	tone/an	435.44
	Cantitati zilnice intrate	tone/zi	1.40
	Zile lucratoare/an	zile/an	260
	Cantitati transportate/drum	tone/transport	3.6
	Ore de functionare	runh/an	435
	Ore de functionare	runh/zi	1.7
	Viteza medie	km/h	25
	Nr. De drumuri/an	drumuri/an	121
	Distanta Chisineu-Cris SS Arad	km	45
	Nr.de km/an	km/an	10,886
	Consum standard	l/100 km	47
	Litri Consumati	Litri/an	5,116
	Pret carburant	lei/Litru	4.50 lei
	Cost carburant	lei	***23,024 lei***
2	***Zona 4***		
	Cantitati transportate	tone/an	412.92
	Cantitati zilnice intrate	tone/zi	1.32
	Zile lucratoare/an	zile/an	260
	Cantitati transportate/drum	tone/transport	3.6
	Ore de functionare	runh/an	229
	Ore de functionare	runh/zi	0.88
	Viteza medie	km/h	25
	Nr. De drumuri/an	drumuri/an	115
	Distanta Sebis-Ineu-Mocrea	km	25
	Nr.de km/an	km/an	5,735
	Consum standard	l/100 km	47
	Litri Consumati	Litri/an	2,695
	Pret carburant	lei/Litru	4.50 lei
	Cost carburant	lei	***12,129 lei***
3	***Zona 5***		
	Cantitati transportate	tone/an	493.23
	Cantitati zilnice intrate	tone/zi	1.58
	Zile lucratoare/an	zile/an	260
	Cantitati transportate/drum	tone/transport	3.6
	Ore de functionare	runh	712
	Ore de functionare	runh/zi	2.74
	Viteza medie	km/h	25

	Nr. De drumuri/an	drumuri/an	137
	Distanta Barzava-Arad	km	65
	Nr.de km/an	km/an	17,811
	Consum standard	l/100 km	47
	Litri Consumati	Litri/an	8,371
	Pret carburant	lei/Litru	4.50 lei
	Cost carburant	lei	***37,670 lei***
	Total costuri fuel lei/an		*72,824 lei*
4	**Incarcator frontal cu cupa**		
	Cantitati transportate	tone/an	**670.79**
	Densitate deseu ρ	t/m³	***0.10***
	Cantitati transportate	m³/an	6,707.93
	Capacitate cupa	m³	1.60
	nr. de incarcari	#	4,192
	Timp incarcare-descarcare	min	15.00
	Timp total de functionare	runh	1,048.11
	Consum incarcator	l/runh	***4***
	Total costuri fuel incarcator frontal	lei	***4,192.46***
	Total costuri fuel lei/an		*77,016 lei*
	Lubrifianti		
	Ulei Motor		
	Timp de operare	runh	1,377
	Perioada schimb ulei	runh	500
	Nr. De schimburi de ulei	#/an	3.00
	Capacitate rezervor	litri	40
	Cost ulei motor	lei/l	12.00 lei
	Total cost U.M.	lei/an	1,440 lei
	Ulei Hidraulic		
	Timp de operare	runh	1,377
	Perioada schimb ulei	runh	***2,000***
	Nr. De schimburi de ulei	#/an	1.00
	Capacitate rezervor	litri	120
	Cost ulei hidraulic	lei/l	8.00 lei
	Total cost U.H.	lei/an	960 lei
	Total cost Uleiuri lei/an		***2,400 lei***
	Total costuri uleiuri lei/an		*3,840 lei*

1.2	Energie electrică tehnologică		
	Putere instalata [PI]	kw	***0***
	Putere activa maxim absorbita Pma [PixKu]	kw	***0***
	Ku: Coeficient de utilizare mediu cf.PE 132/2003		***0.92***
1	***Presa compactare***	kw	***24.0***
	Camera de alimentare	m³	4.2
	Forta de presare	Kn	500.0
	Durata ciclu de presare	s	27.0
		cicl/min	2.0
	Putere Nominala Pn [KW]	kw	24.0
	Presare	kw	15.0
	Manipulare	kw	4.5
	Pozitionare	kw	4.5
	Numar de receptoare	#	1.0
	Putere instalata [PI]	kw	24.0
	Putere consumata [Pc]	kw	22.1
	Cantitate intrata/an	t/an	1,341.6
		m³/an	13,415.9
	nr. de alimentari presa	#	3,194.3
	Densitate deseu ρ	t/m³	0.10
	Ore de operare/an	h	1597.1
	Energia consumata totala/an	kWh/an	35,264.6
	Energie consumata	kWh/an	***35,265***
	Pret electricitate	lei/kwh	0.42 lei
	Cost total Electricitate		***14,811.12 lei***

1.3	Alimentare cu apa	
1	***Apa potabila***	964.10 lei
	Consum L/zi	2
	Cost lei/litru	2.00 lei
	Nr. de zile lucratoare	260
	Nr. angajati	0.9
	Cost total cu Alimentarea cu apa-	***964 lei***

1.5	Intretinerea utilajelor si autovehiculelor (R&M)	
1	**Camion transport containere # 1-deseuri Ha/Ca**	
	Tone transportate	1,342
	Cost intretinere lei/t	7.11 lei
	Cost intretinere lei total	9,539 lei
	Revizii periodice-incluse-	0 lei
	Mentenanta si service-incluse-	0 lei
	Cost total cu Intretinerea utilajelor si autovehiculelor	***9,538.68 lei***

1.7	Echipament de lucru şi protecţia muncii	
	Personal TESA	**259.04 lei**
	bocanci/pantofi de protectie	64.50 lei
	Haina Vatuita iarna	177.50 lei
	Vesta reflectorizanta	10.00 lei
	Sapca	7.04 lei
	Personal Direct Productiv	**490.44 lei**
	Bocanci de protectie de iarna	64.50 lei
	Pantofi de protectie de vara	60.50 lei
	haina vatuita (1 buc la 2 ani)	177.50 lei
	Bluza	33.90 lei
	Pantaloni de iarna	37.50 lei
	Pantaloni de vara	35.50 lei
	Tricou	10.50 lei
	Vesta reflectorizanta	10.00 lei
	Caciula	5.50 lei
	Sapca	7.04 lei
	Manusi de protectie	23.00 lei
	Cizme cauciuc	25.00 lei
	# pers Admin	***0.0***
	#Angajati Regie	***0.9***
	Cost total echipamente de lucru si protectia muncii	***455 lei***

2	Cheltuieli cu munca vie, din care:	
2.1	*Pozitie-Administratie White Collar*	
	Manager de Contract	
	Sef de schimb/Coordonator Activitate	
	Responsabil de Calitate si Mediu	
	Responsabil SSM	
	Pozitie - Regie BC	
	Sofer camioane	
	Nr. persoane	0.93
	Salariu brut lunar	N/A
	Salariu brut annual	61,183 lei

	Angajat cantar	
	Muncitor necalificat statie de transfer	
	Contributii asiguratorii cu munca	1,514 lei
	Costuri contributii sal.-Admin	0 lei
	Alte cheltuieli cu munca vie (inclusiv tichete de masă)	3,337 lei
	Total angajati	***0.93***
	Total Costuri Munca-lei-	*72,152.90 lei*

S-a luat in considerare angajarea unui sofer suplimentar.

4	*Cheltuieli cu inchirierea utilajelor**	
	Cost inchirier utilaje	
	Cost total cu inchirierea utilajelor	*15,000.00 lei*

S-a luat in calcul inchirierea unei remorci, cu 30,000 lei/an, remorca care va fi partajata intre transportul deseurilor reciclabile Ha/Ca si Plastic/Metal.

5	*Cheltuieli cu depunerea la Statia de Sortare*		
	Cantitati transportate la Statia S Arad	tone	928.67
	Tarif la poarta Statia de S Arad	lei/tona	81.53 lei
	Contributia pentru Economia Circulara	lei/tona	20.00 lei
	Cantitati transportate la Statia S Ineu-Mocrea	tone	412.92 lei
	Tarif la poarta Statia de S Ineu-Mocrea	lei/tona	109.61 lei
	Contributia pentru Economia Circulara aferenta	lei/tona	20.00 lei
	Cost total cu depunerea la Statia de Compostare	lei	*147,805.99 lei*

8	*Contributie pentru economie circulara (C.E.C.)*		
	Cantitati totale intrate	tone	1,342
	Procent pentru care se percepe contributia C.E.C.	tone	25%
	Cantitati pentru care se percepe contributia C.E.C.	tone	335.40
	Valoare contributue C.E.C.	lei/tona	80.00 lei
	Cost total cu contributia C.E.C.		*26,831.73 lei*

5. Fisa de fundamentare tarif fractie reciclabila : Pl/Me

pentru operarea Statiilor de Transfer din Chisineu-Cris, Sebis si Barzava, inclusiv activitatile de transport al deseurilor reziduale la depozitul conform existent din judetul Arad

Fisa de Fundamentare la stabilirea tarifului pentru Deseurile Plastic/Metal intrate in Statiile de Transfer		*Tarif propus incepand cu 01 Ianuarie 2021*	
	Tipuri de costuri	***Costuri [lei/an]***	***Costuri unitare [lei/tona]***
1	**Cheltuieli materiale, din care:**	**151,108 lei**	**86.82 lei**
1.1	Combustibil şi lubrifianţi	123,715 lei	71.08 lei
1.2	Energie electrică tehnologică	12,810 lei	7.36 lei
1.3	Alimentare cu apa	1,501 lei	0.86 lei
1.4	Materii prime şi materiale consumabile	0 lei	0.00 lei
1.5	Intretinerea utilajelor si a autovehiculelor	12,375 lei	7.11 lei
1.6	Reparaţii	0 lei	0.00 lei
1.7	Echipament de lucru şi protecţia muncii	708 lei	0.41 lei
1.8	Cheltuieli cu protectia mediului	0 lei	0.00 lei
1.9	Alte servicii executate de terţi	0 lei	0.00 lei
1.10	Alte cheltuieli materiale	0 lei	0.00 lei
1.11	Amortizarea investitiilor proprii	0 lei	0.00 lei
1.12	Redevenţă	0 lei	0.00 lei
2	**Cheltuieli cu munca vie, din care:**	112,325 lei	64.54 lei
3	**Taxe licenţe***	0 lei	0.00 lei
4	**Cheltuieli cu închirierea utilajelor***	15,000 lei	8.62 lei
5	**Cheltuieli cu depunerea la Statia de Sortare**	191,748 lei	110.17 lei
6	**Fondul pentru inchiderea depozitului**	0 lei	0.00 lei
7	**Alte cheltuieli**	0 lei	0.00 lei
8	**Contributie pentru economie circulara (C.E.C.)**	34,809 lei	20.00 lei
A.	Cheltuieli de exploatare (1+2+3+4+5+6+7+8)	504,989 lei	290.15 lei
B.	Cheltuieli financiare	0 lei	0.00 lei
I	Cheltuieli totale (A+B)	504,989 lei	290.15 lei
II	Profit	25,068 lei	14.40 lei
III	Cotă de dezvoltare	0 lei	0.00 lei
IV	Venituri din activitatea de salubrizare (I+II+III)	530,057 lei	304.55 lei
V	Cantitate programată	*1,740.44*	-
VI.	Tarif, exclusiv TVA, inclusiv contributia C.E.C. (IV:V)	**304.55 lei**	-
VII	TVA (19%)	57.9 lei	-

1.1	Combustibil și lubrifianți		
	Combustibil		
1	**Camion transport containere # 1-deseuri PI/Me**		
	Zona 2		
	Cantitati transportate	tone/an	564.90
	Cantitati zilnice intrate	tone/zi	1.81
	Zile lucratoare/an	zile/an	260
	Cantitati transportate/drum	tone/transport	3.00
	Ore de functionare	runh/an	678
	Ore de functionare	runh/zi	2.6
	Viteza medie	km/h	25
	Nr. De drumuri/an	drumuri/an	188
	Distanta Chisineu-Cris SS Arad	km	45
	Nr.de km/an	km/an	16,947
	Consum standard	l/100 km	47
	Litri Consumati	Litri/an	7,965
	Pret carburant	lei/Litru	4.50 lei
	Cost carburant	lei	***35,843 lei***
2	**Zona 4**		
	Cantitati transportate	tone/an	535.68
	Cantitati zilnice intrate	tone/zi	1.72
	Zile lucratoare/an	zile/an	260
	Cantitati transportate/drum	tone/transport	3.00
	Ore de functionare	runh/an	357
	Ore de functionare	runh/zi	1.37
	Viteza medie	km/h	25
	Nr. De drumuri/an	drumuri/an	179
	Distanta Sebis-Ineu-Mocrea	km	25
	Nr.de km/an	km/an	8,928
	Consum standard	l/100 km	47
	Litri Consumati	Litri/an	4,196
	Pret carburant	lei/Litru	4.50 lei
	Cost carburant	lei	***18,883 lei***
3	**Zona 5**		
	Cantitati transportate	tone/an	639.86
	Cantitati zilnice intrate	tone/zi	2.05
	Zile lucratoare/an	zile/an	260
	Cantitati transportate/drum	tone/transport	3.00

Ore de functionare	runh		1,109
Ore de functionare	runh/zi		4.27
Viteza medie	km/h		25
Nr. De drumuri/an	drumuri/an		213
Distanta Barzava--Arad	km		65
Nr.de km/an	km/an		27,727
Consum standard	l/100 km		47
Litri Consumati	Litri/an		13,032
Pret carburant	lei/Litru		4.50 lei
Cost carburant	lei		***58,644 lei***
Total costuri fuel lei/an			***113,369 lei***
Incarcator frontal cu cupa			
Cantitati transportate		tone/an	870.22
Densitate deseu ρ		t/m³	0.15
Cantitati transportate		m³/an	5,801.46
Capacitate cupa		m³	1.60
nr. de incarcari		#	3,626
Timp incarcare-descarcare		min	15.00
Timp total de functionare		runh	906.48
Consum incarcator		l/runh	4
Total costuri fuel incarcator frontal		lei	***3,625.91***
Total costuri fuel lei/an			*116,995 lei*
Lubrifianti			
Ulei Motor			
Timp de operare	runh		2,144
Perioada schimb ulei	runh		500
Nr. De schimburi de ulei	#/an		5.00
Capacitate rezervor	litri		40
Cost ulei motor	lei/l		12.00 lei
Total cost U.M.	lei/an		***2,400 lei***
Ulei Hidraulic			
Timp de operare	runh		2,144
Perioada schimb ulei	runh		***2,000***
Nr. De schimburi de ulei	#/an		2.00
Capacitate rezervor	litri		120
Cost ulei hidraulic	lei/l		8.00 lei
Total cost U.H.	lei/an		1,920 lei
Total cost Uleiuri lei/an			***4,320 lei***
Total costuri uleiuri lei/an			*6,720 lei*

1.2	Energie electrică tehnologică		
	Putere instalata [PI]	kw	***0***
	Putere activa maxim absorbita Pma [PixKu]	kw	***0***
	Ku: Coeficient de utilizare mediu cf.PE 132/2003		***0.92***
1	***Presa compactare***	kw	***24.0***
	Camera de alimentare	m³	4.2
	Forta de presare	Kn	500.0
	Durata ciclu de presare	s	27.0
		cicl/min	2.0
	Putere Nominala Pn [KW]	kw	24.0
	Presare	kw	15.0
	Manipulare	kw	4.5
	Pozitionare	kw	4.5
	Numar de receptoare	#	1.0
	Putere instalata [PI]	kw	24.0
	Putere consumata [Pc]	kw	22.1
	Cantitate intrata/an	t/an	1,740.4
		m³/an	11,602.9
	nr. de alimentari presa	#	2,762.6
	Densitate deseu ρ	t/m³	0.15
	Ore de operare/an	h	1381.3
	Energia consumata totala/an	kWh/an	30,499.1
	Energie consumata	kWh/an	***30,499***
	Pret electricitate	lei/kwh	0.42 lei
	Cost total Electricitate		*12,809.61 lei*

1.3	Alimentare cu apa	
1	***Apa potabila***	1,500.86 lei
	Consum L/zi	2
	Cost lei/litru	2.00 lei
	Nr. de zile lucratoare	260
	Nr. angajati	1.4
	Cost total cu Alimentarea cu apa-	*1,501 lei*

1.5	Intretinerea utilajelor si autovehiculelor (R&M)	
1	**Camion transport containere # 1-deseuri PI/Me**	
	Ore functionare/an	1,740
	Cost intretinere lei/runh	7.11 lei
	Cost intretinere lei/runh	12,375 lei
	Revizii periodice-incluse-	0 lei
	Mentenanta si service-incluse-	0 lei
	Cost total cu Intretinerea utilajelor si autovehiculelor	*12,374.51 lei*

1.7	Echipament de lucru și protecția muncii	
	Personal TESA	**259.04 lei**
	bocanci/pantofi de protectie	64.50 lei
	Haina Vatuita iarna	177.50 lei
	Vesta reflectorizanta	10.00 lei
	Sapca	7.04 lei
	Personal Direct Productiv	**490.44 lei**
	Bocanci de protectie de iarna	64.50 lei
	Pantofi de protectie de vara	60.50 lei
	haina vatuita (1 buc la 2 ani)	177.50 lei
	Bluza	33.90 lei
	Pantaloni de iarna	37.50 lei
	Pantaloni de vara	35.50 lei
	Tricou	10.50 lei
	Vesta reflectorizanta	10.00 lei
	Caciula	5.50 lei
	Sapca	7.04 lei
	Manusi de protectie	23.00 lei
	Cizme cauciuc	25.00 lei
	# pers Admin	***0.0***
	#Angajati Regie	***1.4***
	Cost total echipamente de lucru si protectia muncii	***708 lei***

2	Cheltuieli cu munca vie, din care:	
2.1	*Pozitie-Administratie White Collar*	
	Manager de Contract	
	Sef de schimb/Coordonator Activitate	
	Responsabil de Calitate si Mediu	
	Responsabil SSM	
	Pozitie - Regie BC	
	Sofer camioane	
	Nr. persoane	1.44
	Salariu brut lunar	N/A
	Salariu brut annual	95,247 lei

	Angajat cantar	
	Muncitor necalificat statie de transfer	
	Contributii asiguratorii cu munca	2,357 lei
	Costuri contributii sal.-Admin	0 lei
	Alte cheltuieli cu munca vie (inclusiv tichete de masă)	5,195 lei
	Total angajati	***1.44***
	Total Costuri Munca-lei-	*112,324.52 lei*

Din cauza densitatii foarte mici a plasticului, rezulta un numar foarte mare de curse care trebuiesc efectuate si deci un numar foarte mare de ore de lucru ; dina ceste premize rezulta necesitatea angajarii a 1,4 soferi (partajat cu celelalte servicii prestate).

5	*Cheltuieli cu depunerea la Statia de Sortare*		
	Cantitati transportate la Statia de S Arad	tone	1,204.76
	Tarif la poarta Statia de Sortare Arad	lei/tona	81.53 lei
	Contributia pentru Economia Circulara	lei/tona	20.00 lei
	Cantitati transportate la Statia S Ineu-Mocrea	tone	535.68 lei
	Tarif la poarta Statia de S Arad	lei/tona	109.61 lei
	Contributia pentru Economia Circulara	lei/tona	20.00 lei
	Cost total cu depunerea la Statia de Sortare	lei	*191,748.31 lei*

8	*Contributie pentru economie circulara (C.E.C.)*		
	Cantitati totale intrate	tone	1,740
	Procent pentru care se percepe contributia C.E.C.	tone	25%
	Cantitati pentru care se percepe contributia C.E.C.	tone	435.11
	Valoare contributue C.E.C.	lei/tona	80.00 lei
	Cost total cu contributia C.E.C.		*34,808.74 lei*

6. Fisa de fundamentare tarif fractie reciclabila : Sticla

pentru operarea Statiilor de Transfer din Chisineu-Cris, Sebis si Barzava, inclusiv activitatile de transport al deseurilor reziduale la depozitul conform existent din judetul Arad

Fisa de Fundamentare la stabilirea tarifului pentru Deseurile de Sticla intrate in Statiile de Transfer		*Tarif propus incepand cu 01 Ianuarie 2021*	
	Tipuri de costuri	***Costuri [lei/an]***	***Costuri unitare [lei/tona]***
1	**Cheltuieli materiale, din care:**	**25,489 lei**	**46.86 lei**
1.1	Combustibil şi lubrifianţi	22,217 lei	40.85 lei
1.2	Energie electrică tehnologică	0 lei	0.00 lei
1.3	Alimentare cu apa	281 lei	0.52 lei
1.4	Materii prime şi materiale consumabile	0 lei	0.00 lei
1.5	Intretinerea utilajelor si a autovehiculelor	2,858 lei	5.26 lei
1.6	Reparaţii	0 lei	0.00 lei
1.7	Echipament de lucru şi protecţia muncii	133 lei	0.24 lei
1.8	Cheltuieli cu protectia mediului	0 lei	0.00 lei
1.9	Alte servicii executate de terţi	0 lei	0.00 lei
1.10	Alte cheltuieli materiale	0 lei	0.00 lei
1.11	Amortizarea investitiilor proprii	0 lei	0.00 lei
1.12	Redevenţă	0 lei	0.00 lei
2	**Cheltuieli cu munca vie, din care:**	21,061 lei	38.72 lei
3	**Taxe licenţe***	0 lei	0.00 lei
4	**Cheltuieli cu inchirierea utilajelor***	0 lei	0.00 lei
5	**Cheltuieli cu depunerea la Statia de Sortare Arad**	59,921 lei	110.17 lei
6	**Fondul pentru inchiderea depozitului**	0 lei	0.00 lei
7	**Alte cheltuieli**	0 lei	0.00 lei
8	**Contributie pentru economie circulara (C.E.C.)**	10,878 lei	20.00 lei
A.	Cheltuieli de exploatare (1+2+3+4+5+6+7+8)	117,349 lei	215.76 lei
B.	Cheltuieli financiare	0 lei	0.00 lei
I	Cheltuieli totale (A+B)	117,349 lei	215.76 lei
II	Profit	5,867 lei	10.79 lei
III	Cotă de dezvoltare	0 lei	0.00 lei
IV	Venituri din activitatea de salubrizare (I+II+III)	123,216 lei	226.55 lei
V	Cantitate programată	***543.89***	-
VI.	Tarif, exclusiv TVA, inclusiv contributia C.E.C. (IV:V)	**226.55 lei**	-
VII	TVA (19%)	36.2 lei	-

5.1 Memoriu tehnico-economic privind modificarea tarifului fractiei reciclabile Sticla la Statiile de Transfer din jud. Arad

1.1	Combustibil și lubrifianți		
	Combustibil		
1	**Camion transport containere # 1-deseuri Sticla**		
	Zona 2		
	Cantitati transportate	tone/an	176.53
	Cantitati zilnice intrate	tone/zi	0.57
	Zile lucratoare/an	zile/an	260
	Cantitati transportate/drum	tone/transport	5.0
	Ore de functionare	runh/an	127
	Ore de functionare	runh/zi	0.49
	Viteza medie	km/h	25
	Nr. De drumuri/an	drumuri/an	35
	Distanta Chisineu-Cris SS Arad	km	45
	Nr.de km/an	km/an	3,178
	Consum standard	l/100 km	47
	Litri Consumati	Litri/an	1,493
	Pret carburant	lei/Litru	4.50 lei
	Cost carburant	lei	***6,721 lei***
	Zona 4		
	Cantitati transportate	tone/an	167.40
	Cantitati zilnice intrate	tone/zi	0.54
	Zile lucratoare/an	zile/an	260
	Cantitati transportate/drum	tone/transport	5.0
	Ore de functionare	runh/an	67
	Ore de functionare	runh/zi	0.26
	Viteza medie	km/h	25
	Nr. De drumuri/an	drumuri/an	33
	Distanta Sebis-Ineu-Mocrea	km	25
	Nr.de km/an	km/an	1,674
	Consum standard	l/100 km	47
	Litri Consumati	Litri/an	787
	Pret carburant	lei/Litru	4.50 lei
	Cost carburant	lei	***3,540 lei***
	Zona 5		
	Cantitati transportate	tone/an	199.96
	Cantitati zilnice intrate	tone/zi	0.64
	Zile lucratoare/an	zile/an	260
	Cantitati transportate/drum	tone/transport	5.0
	Ore de functionare	runh	208
	Ore de functionare	runh/zi	0.80
	Viteza medie	km/h	25

	Nr. De drumuri/an	drumuri/an	40
	Distanta Barzava-Arad	km	65
	Nr.de km/an	km/an	5,199
	Consum standard	l/100 km	47
	Litri Consumati	Litri/an	2,443
	Pret carburant	lei/Litru	4.50 lei
	Cost carburant	lei	10,996 lei
	Total costuri fuel lei/an		*21,257 lei*
	Lubrifianti		
	Ulei Motor		
	Timp de operare	runh	402
	Perioada schimb ulei	runh	500
	Nr. De schimburi de ulei	#/an	1.00
	Capacitate rezervor	litri	40
	Cost ulei motor	lei/l	12.00 lei
	Total cost U.M.	lei/an	***480 lei***
	Ulei Hidraulic		
	Timp de operare	runh	402
	Perioada schimb ulei	runh	***2,000***
	Nr. De schimburi de ulei	#/an	0.00
	Capacitate rezervor	litri	120
	Cost ulei hidraulic	lei/l	8.00 lei
	Total cost U.H.	lei/an	0 lei
	Total cost Uleiuri lei/an		***480 lei***
	Total costuri uleiuri lei/an		*960 lei*

1.3	*Alimentare cu apa*	
1	***Apa potabila***	281.41 lei
	Consum L/zi	2
	Cost lei/litru	2.00 lei
	Nr. de zile lucratoare	260
	Nr. angajati	0.3
	Cost total cu Alimentarea cu apa-	*281.41 lei*

1.5	*Intretinerea utilajelor si autovehiculelor (R&M)*	
1	**Camion transport containere # 1-deseuri Sticla**	
	Ore functionare/an	402
	Cost intretinere lei/runh	7.11 lei
	Cost intretinere lei/runh	2,858 lei
	Revizii periodice-incluse-	0 lei
	Mentenanta si service-incluse-	0 lei
	Cost total cu Intretinerea utilajelor si autovehiculelor	*2,858.34 lei*

1.7	Echipament de lucru și protecția muncii	
	Personal TESA	**259.04 lei**
	bocanci/pantofi de protectie	64.50 lei
	Haina Vatuita iarna	177.50 lei
	Vesta reflectorizanta	10.00 lei
	Sapca	7.04 lei
	Personal Direct Productiv	**490.44 lei**
	Bocanci de protectie de iarna	64.50 lei
	Pantofi de protectie de vara	60.50 lei
	haina vatuita (1 buc la 2 ani)	177.50 lei
	Bluza	33.90 lei
	Pantaloni de iarna	37.50 lei
	Pantaloni de vara	35.50 lei
	Tricou	10.50 lei
	Vesta reflectorizanta	10.00 lei
	Caciula	5.50 lei
	Sapca	7.04 lei
	Manusi de protectie	23.00 lei
	Cizme cauciuc	25.00 lei
	# pers Admin	***0.0***
	#Angajati Regie	***0.3***
	Cost total echipamente de lucru si protectia muncii	*133 lei*

2	Cheltuieli cu munca vie, din care:	
2.1	*Pozitie-Administratie White Collar*	
	Manager de Contract	
	Sef de schimb/Coordonator Activitate	
	Responsabil de Calitate si Mediu	
	Responsabil SSM	
	Pozitie - Regie BC	
	Sofer camioane	
	Angajat cantar	
	Muncitor necalificat statie de transfer	
	Contributii asiguratorii cu munca	442 lei
	Costuri contributii sal.-Admin	0 lei
	Alte cheltuieli cu munca vie (inclusiv tichete de masă)	974 lei
	Total angajati	***0.27***
	Total Costuri Munca-lei-	*21,060.85 lei*

Din cei 3 soferi suplimentari angajati, 0,3 din costuri ii revine fractiei sticla.

5	Cheltuieli cu depunerea la Statia de Sortare Arad		
	Cantitati transportate la Statia de Sortare Arad	tone	376.49
	Tarif la poarta Statia de Sortare Arad	lei/tona	81.53 lei
	Contributia pentru Economia Circulara	lei/tona	20.00 lei
	Cantitati transportate la Statia S Ineu-Mocrea	tone	167.40 lei
	Tarif la poarta Statia de S Arad	lei/tona	109.61 lei
	Contributia pentru Economia Circulara	lei/tona	20.00 lei
	Cost total cu depunerea la Statia de Compostare	lei	*59,921.35 lei*

8	Contributie pentru economie circulara (C.E.C.)		
	Cantitati totale intrate	tone	544
	Procent pentru care se percepe contributia C.E.C.	tone	25%
	Cantitati pentru care se percepe contributia C.E.C.	tone	135.97
	Valoare contributue C.E.C.	lei/tona	80.00 lei
	Cost total cu contributia C.E.C.		*10,877.73 lei*

7. Consideratii finale

In tabelul de mai jos, regasiti nomenclatorul tarifelor calculate pentru Statiile de Transfer Arad (Chisineu-Cris, Sebis, Barzava).

Tabel nr.4

#	Tarife ofertate		Cantitati prevazute tone/an	Tarif (lei/tona), CEC inclus
1	Tarif Biodegradabil	TBio	1,661.64	**232.10 lei**
2.1	Tarif Reciclabil Ha/Ca	THa/Ca	1,341.59	**288.34 lei**
2.2	Tarif Reciclabil Pl/Me	TPl/Me	1,740.44	**304.55 lei**
2.3	Tarif Reciclabil Sticla	Ts	543.89	**226.55 lei**

Aceste tarife au fost calculate pornind de la premise care, in viitorul apropiat ar fi posibil sa nu se indeplineasca :

⇒ Din punctul nostru de vedere cantitatile de deseuri biodegradabile si reciclabile previzionat de Autoritate sunt cantitati generate dar care vor trebui sa se regaseasca in pubele separate iar pentru ca acest lucru sa se implineasca sunt necesare mai multe actiuni concertate pe care Autoritatea impreuna cu viitorul operator de colectare si transport al deseurilor din zonele 2,3,4 si 5 vor trebui sa le implineasca (distribuire pubele si saci, informare si constientizare a populatiei, masuri de coercitie si penalizare a celor care nu respecta regulile de reciclare si selectare, etc).

Tinand cont ca aceste masuri sunt abia la inceput, ne consideram rezervati in ceea ce priveste cantitatile estimate a fi colectate si aduse la Statiile de Transfer.

In acest caz, atragem atentia asupra faptului ca variatiile foarte mari ale cantitatilor intrate in statii ne-ar putea influenta foarte mult din punct de vedere operational si financiar.

⇒ Mai mult decat atat, la intocmirea acestui demers, nici o statie de sortare din judetul Arad nu este functionala/nu are operator. Tarifele la Statii, au fost luate in calcul tinand cont de vechile tarife : 81,53 lei/tona la Statia de Sortare Arad si 109,61 lei/tona la Statia de Sortare de la Complexul Ineu-Mocrea. Probabilitatea ca aceste tarife sa creasca in viitorul apropiat este foarte mare tinand cont si de faptul ca societatea care a fost desemnata sa opereze Statia de la Arad, nu a inceput inca operarea, deci inca nu s-a confruntat cu problemele din piata de reciclabile iar pentru Zona 3 si 4 licitatia este in curs.

Din acest motiv al volatilitatii acestei situatii, ne rezervam dreptul de a recalcula aceste tarife in momentul in care una din variabilele luate in calcul se va modifica semnificativ.

Act adiţional nr. 8 la
Contractul **Delegare prin concesiune a gestiunii activităţilor componente de operare a staţiilor care fac parte din sistemul integrat de management al deşeurilor de la nivelul Judeţului Arad, după cum urmează:**
Lot 3 – operarea Staţiilor de transfer din Bârzava, Chişineu-Criş şi Sebiş inclusiv activităţile de transport al deşeurilor reziduale la depozitul conform existent din judeţul Arad
Nr. 1869/11.12.2017

Prezentul Act Adiţional a fost încheiat la data de _____, în trei exemplare, între:

1. **Asociaţia de Dezvoltare Intercomunitară Sistem Integrat de Gestionare a Deşeurilor Arad**, cu sediul în Bulevardul Revoluţiei nr. 81, 310130, Arad, România, **reprezentată prin** Răzvan Olimpiu Cadar, având funcţia de Preşedinte, **în numele şi pe seama următoarelor unităţi administrativ-teritoriale membre:**
   1. Judeţul Arad, prin Consiliul Judeţean Arad, cu sediul în str. Corneliu COPOSU nr. 22, Arad, reprezentat de Iustin CIONCA, având funcţia de Preşedinte al Consiliului Judeţean Arad;
   2. Chişineu Criş, prin Consiliul Local Chişineu Criş, cu sediul în str. Înfrăţirii nr. 97, reprezentat de _____, în calitate de Primar;
   3. Grăniceri, prin Consiliul Local Grăniceri, cu sediul în Grăniceri nr. 10, reprezentat de Petru Claudiu BĂTRÂNUŢ, în calitate de Primar;
   4. Mişca, prin Consiliul Local Mişca, cu sediul în Mişca nr. 116, reprezentat de Tiberiu HAASZ, în calitate de Primar;
   5. Olari, prin Consiliul Local Olari, cu sediul în Olari nr. 315, reprezentat de Petru RĂUŢ, în calitate de Primar;
   6. Pilu, prin Consiliul Local Pilu, cu sediul în Pilu, nr. 69, reprezentat de Tiberiu Andrei ACS, în calitate de Viceprimar;
   7. Sintea Mare, prin Consiliul Local Sintea Mare, cu sediul în Sintea Mare nr 228, reprezentat de _____, în calitate de Primar;
   8. Socodor, prin Consiliul Local Socodor, cu sediul în Socodor nr. 1, jud. Arad, reprezentat de Ioan Dimitrie JURA, în calitate de Primar
   9. Şepreuş, prin Consiliul Local Şepreuş, cu sediul în Şepreuş nr. 298, reprezentat de Ioan PINTEAN, în calitate de Primar;
   10. Şimand, prin Consiliul Local Şimand, cu sediul în Şimand nr. 1119, reprezentat de Florin Liviu DEMA, în calitate de Primar;
   11. Zărand, prin Consiliul Local Zărand, cu sediul în Zărand nr. 512, reprezentat de Gheorghe DUDAŞ, în calitate de Primar;
   12. Zerind, prin Consiliul Local Zerind, cu sediul în Zerind nr. 1, reprezentat de Alexandru ŞIMANDI, în calitate de Primar sau Alexandru Robert KOMLOSI;
   13. Sebiş, prin Consiliul Local Sebiş, cu sediul în Piaţa Tineretului nr. 1, reprezentat de _____, în calitate de Primar;
   14. Almaş, prin Consiliul Local Almaş, cu sediul în Almaş nr. 605, reprezentat de Aurel Ginu COSTEA, în calitate de Primar;
   15. Bârsa, prin Consiliul Local Bârsa, cu sediul în Birsa nr. 200, reprezentat de Avram CIEV, în calitate de Primar;
   16. Brazii, prin Consiliul Local Brazii, cu sediul în Brazii, nr. 26, reprezentat de Nicuşor Vasile VESA, în calitate de Primar interimar;
   17. Buteni, prin Consiliul Local Buteni, cu sediul în Buteni nr. 78, reprezentat de Mircea Theodor BRAIŢI, în calitate de Primar;
   18. Cărand, prin Consiliul Local Cărand, cu sediul în Cărand, nr. 71 B, reprezentat de _____, în calitate de Primar;
   19. Chisindia, prin Consiliul Local Chisindia, cu sediul în Chişindia nr. 191 A, reprezentat de Ionel PAŞCA, în calitate de Primar;
   20. Dezna, prin Consiliul Local Dezna, cu sediul în str. Avram Iancu nr. 63, reprezentat de _____, în calitate de Primar;
   21. Dieci, prin Consiliul Local Dieci, cu sediul în Dieci nr. 139 A, reprezentat de _____, în calitate de Primar;

229

22. Gurahonţ, prin Consiliul Local Gurahonţ, cu sediul în str. Avram Iancu nr. 29, reprezentat de Ana Lenuţa MOŢICA, în calitate de Primar;
23. Hălmagiu, prin Consiliul Local Hălmagiu, cu sediul în str. Primariei nr. 9, reprezentat de _____, în calitate de Primar;
24. Hălmăgel, prin Consiliul Local Hălmăgel, cu sediul în Hălmăgel nr. 1, reprezentat de Mihaela BANCI, în calitate de Primar;
25. Igneşti, prin Consiliul Local Igneşti, cu sediul în Ignesti nr 24, reprezentat de Ioan Marinel URS, în calitate de Primar;
26. Moneasa, prin Consiliul Local Moneasa, cu sediul în Moneasa nr. 72, reprezentat de _____în calitate de Primar;
27. Pleşcuţa prin Consiliul Local Pleşcuţa, cu sediul în Pleşcuţa nr. 83, reprezentat de . Viorel Marius GROZA, în calitate de Primar;
28. Vârfurile, prin Consiliul Local Vârfurile, cu sediul în Vârfurile str. Primăriei nr 286, reprezentat de Radu Tiberiu GIURGIULEA, în calitate de Primar;
29. Oraşul Lipova, prin Consiliul Local Lipova, cu sediul în Lipova, str. Nicolae Bălcescu nr. 26, reprezentat de _____, în calitate de Primar;
30. Comuna Bata, prin Consiliul Local Bata, cu sediul în Bata nr. 166, reprezentat de dl. Ion MICURESCU, în calitate de Primar;
31. Comuna Birchiş, prin Consiliul Local Birchiş, cu sediul în Birchiş nr. 162, reprezentat de dl. Ioan GUŢU, în calitate de Primar;
32. Comuna Bârzava, prin Consiliul Local Bârzava, cu sediul în Bârzava nr. 314, reprezentat de Dl. Gabriel FAUR, în calitate de Primar;
33. Comuna Conop, prin Consiliul Local Conop, cu sediul în Conop nr. 4, reprezentat de dl. Petrică MOLDOVAN, în calitate de Primar;
34. Comuna Ghioroc, prin Consiliul Local Ghioroc, cu sediul în Ghioroc nr. 89, reprezentat de dl. Corneliu POPI-MORODAN, în calitate de Primar;
35. Comuna Păuliş, prin Consiliul Local Păuliş, cu sediul în Păuliş nr.l, reprezentat de dl. Ioan TURCIN, în calitate de Primar;
36. Comuna Petriş, prin Consiliul Local Petriş, cu sediul în Petriş nr. 253, reprezentat de _____, în calitate de Primar;
37. Comuna Săvîrşin, prin Consiliul Local Săvîrşin, cu sediul în Săvîrşin nr. 37, reprezentat de dl. Ioan VODICEAN, în calitate de Primar;
38. Comuna Şiştarovăţ, prin Consiliul Local Şiştarovăţ, cu sediul în Şistarovăţ nr. 116, reprezentat de dl. Dorel Marinel JURJESCU, în calitate de Primar;
39. Comuna Ususău, prin Consiliul Local Ususău, cu sediul în Ususău nr. 87 A, reprezentat de dl. Florin ŢOLE, în calitate de Primar;
40. Comuna Vărădia de Mureş, prin Consiliul Local Vărădia de Mureş, cu sediul în Vărădia de Mureş nr. 126, reprezentat de d-na Crina Melania MICULIŢ, în calitate de Primar;
41. Comuna Zăbrani, prin Consiliul Local Zăbrani, cu sediul în Zăbrani nr. 95, reprezentat de D-nul Marian TOADER, în calitate de Primar.

şi

2. **Societatea FCC Environment România SRL**, cu sediul în Municipiul Arad, Zona CET – Şoseaua Centura Nord, nr. FN, Judeţ Arad, Înmatriculată la Oficiul Registrului Comerţului de pe lângă tribunalul ARAD cu numărul J2/648/2002, cod unic de înregistrare 14822567, cont RO48 RZBR 0000 0600 0259 6316 deschis la Raiffeisen Bank Aradreprezentată de Florian POP având funcţia de director general, în calitate de delegat, denumită în cele ce urmează **„Delegat”**, pe de altă parte,

Având în vedere:

-Fişa de fundamentare pentru fracţiile de deşeuri biodegradabile & reciclabile estimate a intra la Staţiile de Transfer din judeţul Arad (Chişineu-Criş, Sebiş şi Bârzava) transmisă de către FCC Environment România SRL şi înregistrată la Registratura ADISIGD sub nr. 3029/02.10.2020;

- O.U.G. nr. 74 / 2018 pentru modificarea şi completarea Legii nr. 211/2011 privind regimul deşeurilor, a Legii nr. 249/2015 privind modalitatea de gestionare a ambalajelor şi a deşeurilor de ambalaje şi a Ordonanţei de urgenţă a Guvernului nr. 196/2005 privind Fondul pentru mediu, cu modificările şi completările ulterioare,

230

-Ordinul nr. 109/2007 al ANRSC privind aprobarea Normelor metodologice de stabilire, ajustare sau modificare a tarifelor pentru activităţile specifice serviciului de salubrizare a localităţilor,
-O.U.G. nr. 196/2005 privind Fondul pentru mediu;
-Lg. nr. 51/2006 serviciilor comunitare de utilităţi publice, cu modificările şi completările ulterioare;
-Lg. nr. 101/2006 serviciului de salubrizare a localităţilor, republicată cu modificările şi completările ulterioare;

Hotărârile Consiliilor Locale:

1.Hotărârea nr. _____/_____emisă de către Consiliul Local Chişineu Criş,
2.Hotărârea nr. _____/_____emisă de către Consiliul Local al Comunei Grăniceri,
3.Hotărârea nr. _____/_____emisă de către Consiliul Local al Comunei Mişca,
4.Hotărârea nr. _____/_____emisă de către Consiliul Local al Comunei Olari,
5.Hotărârea nr. _____/_____emisă de către Consiliul Local al Comunei Pilu,
6.Hotărârea nr. _____/_____emisă de către Consiliul Local al Comunei Sintea Mare,
7.Hotărârea nr. _____/_____emisă de către Consiliul Local al Comunei Socodor,
8.Hotărârea nr. _____/_____emisă de către Consiliul Local al Comunei Şepreuş,
9.Hotărârea nr. _____/_____emisă de către Consiliul Local al Comunei Şimand,
10. Hotărârea nr. _____/_____emisă de către Consiliul Local al Comunei Zărand,
11. Hotărârea nr. _____/_____emisă de către Consiliul Local al Comunei Zerind,
12. Hotărarea nr. _____/_____emisă de către Consiliul Local al Oraşului Sebiş
13. Hotărarea nr. _____/_____emisă de către Consiliul Local al Comunei Almaş
14. Hotărarea nr. _____/_____emisă de către Consiliul Local al Comunei Bârsa
15. Hotărarea nr. _____/_____emisă de către Consiliul Local al Comunei Brazi
16. Hotărarea nr. _____/_____emisă de către Consiliul Local al Comunei Buteni
17. Hotărarea nr. _____/_____emisă de către Consiliul Local al Comunei Cărand
18. Hotărarea nr. _____/_____emisă de către Consiliul Local al Comunei Chisindia
19. Hotărarea nr. _____/_____emisă de către Consiliul Local al Comunei Dezna
20. Hotărarea nr. _____/_____emisă de către Consiliul Local al Comunei Dieci
21. Hotărarea nr. _____/_____emisă de către Consiliul Local al Comunei Gurahonţ
22. Hotărarea nr. _____/_____emisă de către Consiliul Local al Comunei Hălmagiu
23. Hotărarea nr. _____/_____emisă de către Consiliul Local al Comunei Hălmăgel
24. Hotărarea nr. _____/_____emisă de către Consiliul Local al Comunei Igneşti
25. Hotărarea nr. _____/_____emisă de către Consiliul Local al Comunei Moneasa
26. Hotărarea nr. _____/_____emisă de către Consiliul Local al Comunei Pleşcuţa
27. Hotărarea nr. _____/_____emisă de către Consiliul Local al Comunei Vârfurile,
28. Hotărarea nr. _____/_____emisă de către Consiliul Local al Oraşului Lipova,
29. Hotărarea nr. _____/_____emisă de către Consiliul Local al Comunei Bata,
30. Hotărarea nr. _____/_____emisă de către Consiliul Local al Comunei Bârzava,
31. Hotărarea nr. _____/_____emisă de către Consiliul Local al Comunei Birchiş,
32. Hotărarea nr. _____/_____emisă de către Consiliul Local al Comunei Conop,
33. Hotărarea nr. _____/_____emisă de către Consiliul Local al Comunei Ghioroc,
34. Hotărarea nr. _____/_____emisă de către Consiliul Local al Comunei Păuliş,
35. Hotărarea nr. _____/_____emisă de către Consiliul Local al Comunei Petriş,
36. Hotărarea nr. _____/_____emisă de către Consiliul Local al Comunei Săvârşin,
37. Hotărarea nr. _____/_____emisă de către Consiliul Local al Comunei Şiştaovăţ,
38. Hotărarea nr. _____/_____ emisă de către Consiliul Local al Comunei Ususău,
39. Hotărarea nr. _____/_____emisă de către Consiliul Local al Comunei Vărădia de Mureş,
40. Hotărarea nr. _____/_____ emisă de către Consiliul Local al Comunei Zăbrani,

- Hotărârea AGA a ADISIGD Arad _____/_____adoptată în baza mandatelor speciale.

231

Părțile au decis să încheie prezentul act adițional:

Art. 1 (1) Se aprobă tarife distincte pentru fracțiile de deșeuri biodegradabile și reciclabile la intrarea în Stațiile de transfer din Bârzava, Chișineu-Criș și Sebiș după cum urmează:

Tarife	Cantități prevăzute tone/an	Tarife lei/tonă fără TVA (inclusiv contribuția la economia circulară în sumă de 80 lei/tonă)
Tarif pentru deșeuri biodegradabile	1661,64	232,10
Tarif pentru deșeuri reciclabile hârtie/carton	1341,59	288,34
Tarif pentru deșeuri reciclabile plastic/metal	1740,44	304,55
Tarif pentru deșeuri reciclabile sticlă	543,89	226,55

(2) Tariful de operare a Stațiilor de transfer din Bârzava, Chișineu-Criș și Sebiș rămâne nemodificat în valoare de 304,83 lei/tonă fără TVA inclusiv contribuția la economia circulară în sumă de 80 lei/tonă.
(3) Tarifele mai sus menționate conțin toate costurile aferente gestiunii activităților componente ale serviciului de operarea a Stațiilor de transfer Chișineu Criș, Sebiș, Bârzava, Județul Arad și contravaloarea transportului materialelor reciclabile la stația de sortare de la Arad, respectiv Ineu-Mocrea, a celor biodegradabile la stația de compostare de la Arad, respectiv Ineu-Mocrea, a reziduurilor rezultate la Depozitul conform din Arad, precum și contravaloarea depozitării pentru deșeurile reziduale la depozitul conform din Arad, care deservește Sistemul Integrat din județul Arad și contribuția la economia circulară în sumă de 80 lei/tonă.

Art. 2 Prezentul act adițional modifică în mod corespunzător prevederile Contractului nr. 1869/11.12.2017, celelalte prevederi rămânând neschimbate.

Art. 3 Prezentul act adițional produce efectele de la data semnării de către ambele părți.

DELEGATAR
ADI SIGD ARAD, (în numele și pe seama autorităților publice locale membre, aflate în aria de operare a Stațiilor de transfer din Bârzava, Chișineu-Criș și Sebiș inclusiv activitățile de transport al deșeurilor reziduale la depozitul conform existent din județul Arad)

Președinte,
Răzvan Olimpiu Cadar

DELEGAT
Societatea FCC Environment Romania SRL

Director general,
Pop Florian

Președinte de ședință,

Crișan Ramona

[redacted]

ROMÂNIA JUDEȚUL ARAD, COMUNA SOCODOR CONSILIUL LOCAL

Secretar general,

Crișan Gheorghe

[redacted]

232

COMUNA SOCODOR

Cod Fiscal: 3519330; comuna Socodor, nr.1, Cod Poştal: 317305, judeţul Arad, Tel.: +4 0257 358 100; Fax. +4 0257 358 112; e-mail: socodor@gmail.com, primaria@socodor.ro; Web: www.socodor.ro

Nr.3487/25.11.2020

PROIECT DE HOTĂRÂRE

privind aprobarea tarifelor distincte pentru fracţiile de deşeuri biodegradabile şi reciclabile la intrarea în Staţia de transfer din Chişineu-Criş

Consiliul Local al Comunei Socodor, Judeţul Arad, CIF 3519330, întrunit
ÎN ŞEDINŢĂ ORDINARĂ LA DATA DE 27 NOIEMBRIE 2020
Având în vedere:

- referatul de aprobare al primarului Comunei Socodor, iniţiator al proiectului de hotărâre, înregistrat cu nr.3488/25.11.2020;
- referatul de specialitate întocmit de Crişan Gheorghe secretar general UAT, înregistrat sub nr.3489/ 25.11.2019;
- avizele comisiilor de specialitate pe domenii de activitate ale Consiliului Local al Comunei Socodor;
- fişa de fundamentare pentru fracţiile de deşeuri biodegradabile & reciclabile estimate a intra la Staţia de Transfer din Chişineu-Criş, transmisă de către FCC Environment România SRL şi înregistrată la Registratura ADISIGD sub nr. 3029/02.10.2020;
- prevederile O.U.G. nr. 74/2018 pentru modificarea şi completarea Legii nr. 211/2011 privind regimul deşeurilor, a Legii nr. 249/2015 privind modalitatea de gestionare a ambalajelor şi a deşeurilor de ambalaje şi a Ordonanţei de urgenţă a Guvernului nr. 196/2005 privind Fondul pentru mediu, cu modificările şi completările ulterioare;
- prevederile Ordinul nr. 109/2007 al ANRSC privind aprobarea Normelor metodologice de stabilire, ajustare sau modificare a tarifelor pentru activităţile specifice serviciului de salubrizare a localităţilor;
- prevederile O.U.G. nr.196/2005 privind Fondul pentru mediu;
- prevederile Legii nr. 51/2006 serviciilor comunitare de utilităţi publice, cu modificările şi completările ulterioare;
- prevederile Legii nr. 101/2006 serviciului de salubrizare a localităţilor, republicată cu modificările şi completările ulterioare;
- prevederile art.129 alin.(2) lit.d) şi alin.(7) lit.s) din O.U.G. nr.57/2019 privind Codul administrativ, cu modificările şi completările ulterioare;

În temeiul art.139 alin.(3) lit.c) şi art.196, alin.1 lit.a din O.U.G. nr.57/2019 privind Codul administrativ, cu modificările şi completările ulterioare,

H O T Ă R Ă Ş T E :

Art.1 (1) Se aprobă tarife distincte pentru fracţiile de deşeuri biodegradabile şi reciclabile la intrarea în Staţiile de transfer din Bârzava, Chişineu-Criş şi Sebiş după cum urmează:

Tarife	Cantităţi prevăzute tone/an	Tarife lei/tonă fără TVA (inclusiv contribuţia la economia circulară în sumă de 80 lei/tonă)
Tarif pentru deşeuri biodegradabile	1661,64	232,10

233

Tarif pentru deşeuri reciclabile hârtie/carton	1341,59	288,34
Tarif pentru deşeuri reciclabile plastic/metal	1740,44	304,55
Tarif pentru deşeuri reciclabile sticlă	543,89	226,55

(2) Tariful de operare a Staţiilor de transfer din Bârzava, Chişineu-Criş şi Sebiş rămâne nemodificat în valoare de 304,83 lei/tonă fără TVA inclusiv contribuţia la economia circulară în sumă de 80 lei/tonă.

(3) Tarifele mai sus menţionate conţin toate costurile aferente gestiunii activităţilor componente ale serviciului de operarea a Staţiilor de transfer Chişineu Criş, Sebiş, Bârzava, Judeţul Arad şi contravaloarea transportului materialelor reciclabile la staţia de sortare de la Arad, respectiv Ineu-Mocrea, a celor biodegradabile la staţia de compostare de la Arad, respectiv Ineu-Mocrea, a reziduurilor rezultate la Depozitul conform din Arad, precum şi contravaloarea depozitării pentru deşeurile reziduale la depozitul conform din Arad, care deserveşte Sistemul Integrat din judeţul Arad şi contribuţia la economia circulară în sumă de 80 lei/tonă.

Art.2 Se aprobă încheierea Actului adiţional nr. 8 la Contractul de delegare prin concesiune a gestiunii activităţilor componente de operare a staţiilor care fac parte din sistemul integrat de management al deşeurilor de la nivelul Judeţului Arad, operarea Staţiilor de transfer din Bârzava,Chişineu-Criş şi Sebiş inclusiv activităţile de transport al deşeurilor reziduale la depozitul conform existent din judeţul Arad, nr. 1869/11.12.2017, care să cuprindă toate modificările aduse la contractul mai sus menţionat.

Art.3 Se mandatează domnul Jura Ioan Dimitrie, primarul comunei Socodor să voteze în numele şi pe seama Consiliului Local Socodor Actul Adiţional la Contractul de delegare nr.1869/ 11.12.2017.

Art.4 În situaţia în care reprezentantul Consiliului Local Socodor, desemnat la art.3, se află în imposibilitatea exercitării mandatului încredinţat, interesele Consiliului Local Socodor în Adunarea Generală a Asociaţilor, vor fi reprezentate de către domnul Heinzl Carol Marcel, având funcţia de referent în cadrul Compartimentului de urbanism.

Art.5 Prezenta hotărâre se comunică prin intermediul secretarului general al Comunei Socodor, în termenul prevăzut de lege, primarului comunei Socodor, Asociaţiei de Dezvoltare Intercomunitară Sistem Integrat de Gestionare a Deşeurilor Judeţul Arad, se duce la cunoştinţă publică prin afişare la sediul primăriei şi pe pagina de internet www.socodor.ro şi se comunică cu Instituţia Prefectului-Judeţul Arad, Serviciul Juridic şi Contencios Administrativ.

Iniţiatorul proiectului de hotărâre,
Primar,
Jura Ioan Dimitrie

[redacted]

Avizat,
Secretar general,
Crişan Gheorghe

[redacted]

234

COMUNA SOCODOR

Cod Fiscal: 3519330; comuna Socodor, nr.1, Cod Poştal: 317305, judeţul Arad, Tel.: +4 0257 358 100; Fax. +4 0257 358 112; e-mail: socodor@gmail.com, primaria@socodor.ro; Web: www.socodor.ro

Număr înregistrare: 3488 din 25 noiembrie 2020

Referatul de aprobare al primarului Comunei Socodor

privind aprobarea tarifelor distincte pentru fracțiile de deșeuri biodegradabile și reciclabile la intrarea în Staţia de transfer din Chişineu-Criş

Subsemnatul Jura Ioan Dimitrie, primar al Comunei Socodor, prezint referatul primarului Comunei Socodor pentru aprobarea tarifelor distincte pentru fracțiile de deșeuri biodegradabile și reciclabile la intrarea în Staţia de transfer din Chişineu-Criş.

Comuna Socodor face parte din Asociaţia de Dezvoltare Intercomunitară Sistem Integrat de Gestionare a Deşeurilor Judeţul Arad. Având în vedere adresa nr.3176/ 27.10.2020 primită de la Asociaţia de Dezvoltare Intercomunitară Sistem Integrat de Gestionare a Deşeurilor Judeţul Arad prin care se propune aprobarea tarifelor distincte pentru fracțiile de deșeuri biodegradabile și reciclabile la intrarea în Staţia de transfer din Chişineu-Criş și fișa de fundamentare pentru fracțiile de deșeuri biodegradabile & reciclabile estimate a intra la Stația de Transfer din Chișineu-Criș, transmisă de către FCC Environment România SRL și înregistrată la Registratura ADISIGD sub nr. 3029/ 02.10.2020, rog membrii consiliului local să aprobe proiectul de hotărâre în forma prezentată.

Primar,
Jura Ioan Dimitrie

[redacted]

COMUNA SOCODOR

Cod Fiscal: 3519330; comuna Socodor, nr.1, Cod Poştal: 317305, judeţul Arad, Tel.: +4 0257 358 100; Fax. +4 0257 358 112; e-mail: socodor@gmail.com, primaria@socodor.ro; Web: www.socodor.ro

Nr. înregistrare: 3489 din 25.11.2020

Raportul secretarul comunei Socodor

privind aprobarea tarifelor distincte pentru fracțiile de deșeuri biodegradabile și reciclabile la intrarea în Staţia de transfer din Chişineu-Criş

Comuna Socodor face parte din Asociaţia de Dezvoltare Intercomunitară Sistem Integrat de Gestionare a Deşeurilor Judeţul Arad.

Prin adresa nr.3176/ 27.10.2020 primită de la Asociaţia de Dezvoltare Intercomunitară Sistem Integrat de Gestionare a Deşeurilor Judeţul Arad se propun tarife distincte pentru fracțiile de deșeuri biodegradabile și reciclabile la intrarea în Staţiile de transfer din Bârzava, Chişineu-Criş şi Sebiş după cum urmează:

Tarife	Cantităţi prevăzute tone/an	Tarife lei/tonă fără TVA (inclusiv contribuţia la economia circulară în sumă de 80 lei/tonă)
Tarif pentru deşeuri biodegradabile	1661,64	232,10
Tarif pentru deşeuri reciclabile hârtie/carton	1341,59	288,34
Tarif pentru deşeuri reciclabile plastic/metal	1740,44	304,55
Tarif pentru deşeuri reciclabile sticlă	543,89	226,55

Tariful de operare a Staţiilor de transfer din Bârzava, Chişineu-Criş şi Sebiş rămâne nemodificat în valoare de **304,83 lei**/tonă fără TVA inclusiv contribuţia la economia circulară în sumă de **80 lei/tonă**.

Tarifele mai sus menţionate conţin toate costurile aferente gestiunii activităţilor componente ale serviciului de operarea a Staţiilor de transfer Chişineu Criş, Sebiş, Bârzava, Judeţul Arad şi contravaloarea transportului materialelor reciclabile la staţia de sortare de la Arad, respectiv Ineu-Mocrea, a celor biodegradabile la staţia de compostare de la Arad, respectiv Ineu-Mocrea, a reziduurilor rezultate la Depozitul conform din Arad, precum şi contravaloarea depozitării pentru deşeurile reziduale la depozitul conform din Arad, care deserveşte Sistemul Integrat din judeţul Arad și contribuția la economia circulară în sumă de 80 lei/tonă.

SECRETAR GENERAL,
CRIŞAN GHEORGHE

[redacted]

236

CONSILIUL LOCAL SOCODOR

Cod Fiscal: 3519330; comuna Socodor, nr.1, Cod Poştal: 317305, judeţul Arad, Tel.: +4 0257 358 100; Fax. +4 0257 358 112; e-mail: socodor@gmail.com, primaria@socodor.ro; Web: www.socodor.ro

Comisia pentru programe de dezvoltare economico–socială, buget-finanţe, administrarea domeniului public şi privat al comunei , agricultură, gospodărie comunală, protecţia mediului, servicii şi comerţ

RAPORT

Membrii comisiei întruniţi în şedinţa din data de **26.11.2020**,
Luând în discuţie spre avizare **Proiectul de hotărâre privind aprobarea tarifelor distincte pentru fracțiile de deșeuri biodegradabile și reciclabile la intrarea în Staţia de transfer din Chişineu-Criş.**

- În urma discuţiilor purtate, a părerilor exprimate, menţionate în procesul verbal al şedinţei, în unanimitate

AVIZEAZĂ FAVORABIL

Proiectul de hotărâre, iniţiat de primarul Comunei Socodor **privind aprobarea tarifelor distincte pentru fracțiile de deșeuri biodegradabile și reciclabile la intrarea în Staţia de transfer din Chişineu-Criş.**

PREŞEDINTELE COMISIEI

SECRETAR

HANZA REMUS OVIDIU

CONSILIUL LOCAL SOCODOR

Cod Fiscal: 3519330; comuna Socodor, nr.1, Cod Poştal: 317305, judeţul Arad, Tel.: +4 0257 358 100; Fax. +4 0257 358 112; e-mail: socodor@gmail.com, primaria@socodor.ro; Web: www.socodor.ro

Comisia pentru învăţământ, sănătate, cultură, protecţia socială, activităţi sportive şi de agrement

RAPORT

Membrii comisiei întruniţi în şedinţa din data de **26.11.2020**,
Luând în discuţie spre avizare Proiectul de hotărâre **privind aprobarea tarifelor distincte pentru fracțiile de deșeuri biodegradabile și reciclabile la intrarea în Staţia de transfer din Chişineu-Criş,**

- În urma discuţiilor purtate, a părerilor exprimate, menţionate în procesul verbal al şedinţei în unanimitate

AVIZEAZĂ FAVORABIL

Proiectul de hotărâre, iniţiat de domnul primar Jura Ioan Dimitrie, **privind aprobarea tarifelor distincte pentru fracțiile de deșeuri biodegradabile și reciclabile la intrarea în Staţia de transfer din Chişineu-Criş.**

PREŞEDINTELE COMISIEI

CRIŞAN RAMONA

SECRETAR

MUREŞAN ADRIAN MARIUS

CONSILIUL LOCAL SOCODOR

Cod Fiscal: 3519330; comuna Socodor, nr.1, Cod Poştal: 317305, judeţul Arad, Tel.: +4 0257 358 100; Fax. +4 0257 358 112; e-mail: socodor@gmail.com, primaria@socodor.ro; Web: www.socodor.ro

Comisia pentru administraţie publică locală, juridică, apărarea ordinii şi liniştii publice, a drepturilor cetăţenilor

RAPORT

Membrii comisiei întruniţi în şedinţa din data de **26.11.2020**,
Luând în discuţie spre avizare **Proiectul de hotărâre privind aprobarea tarifelor distincte pentru fracţiile de deşeuri biodegradabile şi reciclabile la intrarea în Staţia de transfer din Chişineu-Criş,**

- În urma discuţiilor purtate, a părerilor exprimate, menţionate în procesul verbal al şedinţei, în unanimitate

AVIZEAZĂ FAVORABIL

Proiectul de hotărâre, iniţiat de primarul Comunei Socodor **privind aprobarea tarifelor distincte pentru fracţiile de deşeuri biodegradabile şi reciclabile la intrarea în Staţia de transfer din Chişineu-Criş.**

PREŞEDINTELE COMISIEI — SECRETAR

MURESAN ADRIAN MARIUS — NĂDĂBAN STELIAN TRAIAN

ROMÂNIA JUDEŢUL ARAD, COMUNA SOCODOR CONSILIUL LOCAL

CONSILIUL LOCAL AL COMUNEI SOCODOR

PROCES VERBAL

Încheiat astăzi **14.12.2020** cu ocazia numerotării şi sigilării dosarului de la şedinţa **ordinară** a Consiliului Local al comunei Socodor.

Acest dosar a fost numerotat şi sigilat în prezenţa preşedintelui de şedinţă şi a secretarului conform prevederilor legale.

Actele cuprinse în dosar au fost numerotate de la nr.1 la nr.239.

PREŞEDINTE DE SEDINTĂ

CONSILIER

CRIŞAN RAMONA

[redacted]

ROMÂNIA JUDEŢUL ARAD, COMUNA SOCODOR CONSILIUL LOCAL

CONTRASEMNEAZĂ

SECRETAR GENRAL

CRIŞAN GHEORGHE

[redacted]