# COMUNA SOCODOR

*Cod Fiscal: 3519330; comuna Socodor, nr.1, Cod Poştal: 317305, judeţul Arad, Tel.: +4 0257 358 100; Fax. +4 0257 358 112; e-mail: socodor@gmail.com, primaria@socodor.ro; Web: www.socodor.ro*


## CONSILIUL LOCAL AL COMUNEI SOCODOR

## SEDINȚA ORDINARĂ DIN

## 25 APRILIE 2019

PREȘEDINTE DE ȘEDINȚĂ:

**HANZA REMUS OVIDIU**

## APRILIE 2019

# COMUNA SOCODOR

*Cod Fiscal: 3519330; comuna Socodor, nr.1, Cod Poştal: 317305, judeţul Arad, Tel.: +4 0257 358 100;*
*Fax. +4 0257 358 112; e-mail: socodor@gmail.com, primaria@socodor.ro; Web: www.socodor.ro*


***Număr înregistrare: 1246 din 03.05.2019***

INSTITUŢIA PREFECTULUI
JUDEŢUL ARAD
06 MAI 2019
INTRARE Nr. 2617

Către

## INSTITUŢIA PREFECTULUI - JUDEŢUL ARAD

Serviciul Juridic şi Contencios Administrativ

În conformitate cu prevederile art. 48 alin. 2 din Legea nr. 215/2001- Legea administraţiei publice locale,republicată, cu modificarile ulterioare, vă comunicăm dosarul şedinţei Consiliului Local Socodor din data **25 aprilie 2019**, dosar care cuprinde un număr de **10 hotărâri, de la nr.43 la nr.52.**

Consiliul local a fost convocat în şedinţă:

- **Ordinară ;**
- **Extraordinară ( pentru următoarele motive) :**

_____

_____

_____

- **De îndată ( pentru următoarele motive) :**

_____

_____

_____

SECRETAR

CRIŞAN GHEORGHE

# COMUNA SOCODOR

*Cod Fiscal: 3519330; comuna Socodor, nr.1, Cod Poştal: 317305, judeţul Arad, Tel.: +4 0257 358 100; Fax. +4 0257 358 112; e-mail: socodor@gmail.com, primaria@socodor.ro; Web: www.socodor.ro*


## CUPRINS

### Al dosarului de şedinţa din 25 aprilie 2019


| Nr.crt. | Felul Actului | Pagina |
|---|---|---|
| 1 | Anunţ cu ordinea de zi | 1 |
| 2 | Proces verbal afişaj anunţ cu ordinea de zi | 2 |
| 3 | Anunţ publicare internet | 3 |
| 4 | Dispoziţia de convocare | 4-5 |
| 5 | Proces verbal afisaj dispoziţia convocare | 6 |
| 6 | Invitaţia consilierilor | 7 |
| 7 | Tabelul nominal cu consilierii | 8 |
| 8 | Proces verbal afisaj invitaţia către consilieri | 9 |
| 9 | Minuta Şedinţei | 10 |
| 10 | Minuta sedintei, detaliată | 11-21 |
| 11 | Proces verbal afişaj minută | 22 |
| 12 | Tabel privind situaţia punctelor înscrise pe ordinea de zi | 23 |
| 13 | Tabel privind situaţia hotărârilor adoptate | 24 |
| 14 | Proces verbal afisaj hotărâri şedinţa anterioară | 25 |
| 15 | **HOTĂRÂREA Nr.43 privind aprobarea conţinutului Procesului-verbal al şedinţei ordinare a Consiliului Local Socodor din data de 29 martie 2019.** | 26 |
| 16 | Procesul verbal de la şedinta anterioară | 27-42 |
| 17 | Proces verbal de afişare a procesului verbal de la şedinţa anterioară | 43 |
| 18 | Proiect de hotărâre privind aprobarea procesului verbal de la şedinţa anterioară | 44 |
| 19 | **HOTĂRÂREA Nr.44 privind aprobarea ordinii de zi.** | 45-46 |
| 20 | Procesul verbal de la sedinţa actuală | 47-54 |
| 21 | Proiect de hotărâre privind ordinea de zi a şedinţei ordinare | 55-56 |
| 22 | Afişaj proces verbal şedinţa din luna curentă | 57 |
| 23 | **HOTĂRÂREA Nr.45 privind aprobarea indexării cu rata inflaţiei a impozitelor şi taxelor locale pentru anul 2020.** | 58-60 |
| 24 | Anexa nr.1 la HCL 45/2019 | 61-81 |
| 25 | Anexa nr.2 la HCL 45/2019 | 82 |
| 26 | Anexa nr.6 la HCL 45/2019 | 83 |
| 27 | Anexa nr.4 la HCL 45/2019 | 84 |
| 28 | Anexa nr.5 la HCL 45/2019 | 85-86 |
| 29 | Evoluţia preţurilor de consum, cominicat INS cu rata inlaţiei pentru anul 2018 | 87-88 |
| 30 | Proiect de hotărâre | 89-91 |
| 31 | Expunere de motive | 92 |
| 32 | Raport de specialitate | 93 |
| 33 | Anexa la raportul de specialitate | 94-114 |
| 34 | Raportul comisiei de specialitate | 115-117 |
| 35 | **HOTĂRÂREA Nr.46 privind aprobarea execuţiei bugetare la 31 martie 2019.** | 118 |
| 36 | Anexa nr.1 la HCL 46/2019 | 119-128 |
| 37 | Anexa nr.2 la HCL 46/2019 | 129 |
| 38 | Anexa nr.3 la HCL 46/2019 | 130 |
| 39 | Proiect de hotărâre | 131 |

| | | |
|---|---|---|
| 40 | Expunere de motive | 132 |
| 41 | Referat de specialitate buget local | 133-135 |
| 42 | Referat de specialitate buget credit interne | 136-137 |
| 43 | Referat de specialitate buget Serviciul Apă-Canal | 138-139 |
| 44 | Raportul comisiei de specialitate | 140-142 |
| 45 | **HOTĂRÂREA Nr.47 privind aprobarea indicatorilor tehnico-economici ai obiectivului de investiție "Reabilitare Drum Comunal DC 118 în comuna Socodor, Km 0+000- Km 2+100".** | 143 |
| 46 | Anexa la HCL 47/2019 | 144 |
| 47 | Extras din Proiectul Tehnic și devizul general | 145-158 |
| 48 | Proiect de hotărâre | 159 |
| 49 | Expunere de motive | 160 |
| 50 | Referat de specialitate | 161-162 |
| 51 | Raportul comisiilor de specialitate | 163-165 |
| 52 | **HOTĂRÂREA Nr.48 privind aprobarea indicatorilor tehnico-economici ai obiectivului de investiție "Modernizare străzi secundare în comuna Socodor, județul Arad".** | 166 |
| 53 | Anexa la HCL 48/2019 | 167-168 |
| 54 | Extras din Proiectul Tehnic și devizul general | 169-186 |
| 55 | Proiect de hotărâre | 187 |
| 56 | Expunere de motive | 188-189 |
| 57 | Referat de specialitate | 190-191 |
| 58 | Raportul comisiilor de specialitate | 192-194 |
| 59 | **HOTĂRÂREA Nr.49 privind aprobarea indicatorilor tehnico-economici ai obiectivului de investiție "Amenajare spații domeniul public (spații de recreere, alei și platforme) în comuna Socodor, județul Arad".** | 195 |
| 60 | Anexa la HCL 49/2019 | 196-197 |
| 61 | Extras din Proiectul Tehnic și devizul general | 198-211 |
| 62 | Proiect de hotărâre | 212 |
| 63 | Expunere de motive | 213-214 |
| 64 | Referat de specialitate | 215-216 |
| 65 | Raportul comisiilor de specialitate | 217-219 |
| 66 | **HOTĂRÂREA Nr.50 privind aprobarea Studiului de fezabilitate al proiectului cu titlul "Realizarea sistemului de producție și distribuție a energiei termice pe bază de energie geotermală în comuna Socodor, județul Arad".** | 220-221 |
| 67 | Extras din Studiul de fezabilitate | 222-241 |
| 68 | Proiect de hotărâre | 242 |
| 69 | Expunere de motive | 243 |
| 70 | Referat de specialitate | 244 |
| 71 | Raportul comisiilor de specialitate | 245-247 |
| 72 | **HOTĂRÂREA Nr.51 privind aprobarea indicatorilor tehnico-economici ai proiectului cu titlul "Realizarea sistemului de producție și distribuție a energiei termice pe bază de energie geotermală în comuna Socodor, județul Arad".** | 248-249 |
| 73 | Anexa la HCL 51/2019 | 250-251 |
| 74 | Deviz general faza Studiu de Fezabilitate | 252-254 |
| 75 | Proiect de hotărâre | 255-256 |
| 76 | Expunere de motive | 257-258 |
| 77 | Referat de specialitate | 259-260 |
| 78 | Raportul comisiilor de specialitate | 261-263 |
| 79 | **HOTĂRÂREA Nr.52 privind aprobarea constituirii Unității de Implementare a Proiectului cu titlul "Realizarea sistemului de** | 264-265 |

| | | |
|---|---|---|
| | **producție și distribuție a energiei termice pe bază de energie geotermală în comuna Socodor, județul Arad"agricole în comuna Socodor, județul Arad".** | |
| 80 | Proiect de hotărâre | 266-267 |
| 81 | Expunere de motive | 268 |
| 82 | Referat de specialitate | 269 |
| 83 | Raportul comisiilor de specialitate | 270-272 |

**SECRETAR**
**CRIȘAN GHEORGHE**

# COMUNA SOCODOR

*Cod Fiscal: 3519330; comuna Socodor, nr.1, Cod Poştal: 317305, judeţul Arad, Tel.: +4 0257 358 100; Fax. +4 0257 358 112; e-mail: socodor@gmail.com, primaria@socodor.ro; Web: www.socodor.ro*


**Nr. înregistrare: 1144 din 19 aprilie 2019**

## A N U N Ţ

În conformitate cu dispoziţiile art. 40 alin (1) si alin(2) din Legea nr. 215/2001 privind administraţia publică locală, republicată, cu modificările şi completările ulterioare vă invităm, în calitate de cetăţeni ai comunei Socodor, să participaţi la lucrările şedinţei ordinare a Consiliului local Socodor.

Şedinta v-a avea loc în ziua de **25 aprilie 2019, orele 10$^{00}$** în sala de şedinţă a consiliului local, cu următoarea :

## ORDINE DE ZI

1. Proiect de hotărâre privind aprobarea conținutului procesului verbal al ședinței ordinare din data de 29 martie 2019;
2. Proiect de hotărâre privind aprobarea indexării cu rata inflației a impozitelor și taxelor locale pentru anul 2020;
3. Proiect de hotărâre privind aprobarea execuției bugetare la 31 martie 2019;
4. Proiect de hotărâre privind aprobarea indicatorilor tehnico-economici ai obiectivului de investiție "Reabilitare Drum Comunal DC 118 în comuna Socodor, Km 0+000- Km 2+100";
5. Proiect de hotărâre privind aprobarea indicatorilor tehnico-economici ai obiectivului de investiție "Modernizare străzi secundare în comuna Socodor, județul Arad";
6. Proiect de hotărâre privind aprobarea indicatorilor tehnico-economici ai obiectivului de investiție "Amenajare spații domeniul public (spații de recreere, alei și platforme) în comuna Socodor, județul Arad";
7. Proiect de hotărâre privind aprobarea Studiului de fezabilitate al proiectului cu titlul "Realizarea sistemului de producție și distribuție a energiei termice pe bază de energie geotermală în comuna Socodor, județul Arad";
8. Proiect de hotărâre privind aprobarea indicatorilor tehnico-economici ai proiectului cu titlul "Realizarea sistemului de producție și distribuție a energiei termice pe bază de energie geotermală în comuna Socodor, județul Arad";
9. Proiect de hotărâre privind aprobarea constituirii Unității de Implementare a Proiectului cu titlul "Realizarea sistemului de producție și distribuție a energiei termice pe bază de energie geotermală în comuna Socodor, județul Arad";
10. Diverse.

ROMÂNIA
JUDEȚUL ARAD, COMUNA SOCODOR PRIMAR

**PRIMAR**
**JURA IOAN DIMITRIE**

# COMUNA SOCODOR

*Cod Fiscal: 3519330; comuna Socodor, nr.1, Cod Poştal: 317305, judeţul Arad, Tel.: +4 0257 358 100; Fax. +4 0257 358 112; e-mail: socodor@gmail.com, primaria@socodor.ro; Web: www.socodor.ro*


**Nr. înregistrare: 1145 din 19 aprilie 2019**

## PROCES VERBAL

Încheiat astăzi 19 aprilie 2019.

Noi Jura Ioan Dimitrie, primarul comunei Socodor şi Crişan Gheorghe, secretar al Consiliului local al comunei Socodor, în conformitate cu prevederile art. 39 alin.3 din Legea nr. 215/2001, republicată, cu modificările şi completările ulterioare, privind administraţia publică locală, am procedat la afişarea pe tabela de afişaj a primăriei, a ANUNŢULUI cu privire la Ordinea de zi şi data şedinţei ordinare , care se va avea loc la data **25 aprilie 2019** orele **$10^{00}$** .

Drept pentru care am încheiat prezentul proces verbal conform prevederilor legale.

PRIMAR SECRETAR

JURA IOAN DIMITRIE CRIŞAN GHEORGHE

ROMÂNIA COMUNA SOCODOR C.I.F. 3519330 JUDEŢUL ARAD

# COMUNA SOCODOR

*Cod Fiscal: 3519330; comuna Socodor, nr.1, Cod Poştal: 317305, judeţul Arad, Tel.: +4 0257 358 100;*
*Fax. +4 0257 358 112; e-mail: socodor@gmail.com, primaria@socodor.ro; Web: www.socodor.ro*


**Nr. înregistrare: 1146 din 19 aprilie 2019**

## ANUNȚ

În conformitate cu prevederile art. 7 din Legea nr. 52/2003 privind transparența decizională în administrația publică locală, republicată, aducem la cunoștință publică următoarele proiecte de acte normative ce urmează a fi supuse aprobării Consiliului Local Socodor, în ședința ordinară din data de 25.04.2019, ora $10^{00}$, în sala de ședințe a Primăriei Comunei Socodor.

Publicăm astăzi 19 aprilie 2019 pe site-ul Primăriei Socodor www.socodor.ro la secțiunea Consiliul Local/Proiecte de hotărâri 2019, proiectele de hotărâre mai sus menționate și afișăm la avizier invitaţia care cuprinde ordinea de zi înregistrată cu nr.1144 din 19.04.2019.

Cei interesați pot transmite pe adresa de e-mail: socodor@gmail.com sau în scris la registratura primăriei, propuneri, sugestii cu valoare de recomandare, privind conținutul actelor normative până la data de 24 aprilie 2019 ora $16^{00}$, iar sugestiile şi propunerile dumneavoastră vor fi prezentate în cadrul ședinței Consiliului Local Socodor din data de 25 aprilie 2019 cu începere de la ora $10^{00}$.

**Primar,**
**Jura Ioan Dimitrie**

ROMANIA COMUNA SOCODOR C.I.F. 3519330 JUDEȚUL ARAD

**Secretar,**
**Crișan Gheorghe**

# COMUNA SOCODOR

*Cod Fiscal: 3519330; comuna Socodor, nr.1, Cod Poştal: 317305, judeţul Arad, Tel.: +4 0257 358 100; Fax. +4 0257 358 112; e-mail: socodor@gmail.com, primaria@socodor.ro; Web: www.socodor.ro*


AVIZAT
SECRETAR
Primăria Comunei Socodor
AVIZAT
SECRETAR

**D I S P O Z I T I A Nr.53**
**din 19 aprilie 2019**

**privind convocarea în şedinţă ordinară a Consiliului local Socodor**

**PRIMARUL COMUNEI SOCODOR**
**AVÂND ÎN VEDERE;**

- prevederile art.39 alin.(3) din Legea nr. 215/2001 privind administrația publică locală, republicată ($r^1$), cu modificările și completările ulterioare;

În temeiul art.68 alin.(1) din Legea nr. 215/2001 privind administrația publică locală, republicată ($r^1$), cu modificările și completările ulterioare,

**D I S P U N E**

**ART. UNIC.** Primarul comunei Socodor, convoacă sedinţa **"ordinară"** a **CONSILIULUI LOCAL AL COMUNEI SOCODOR** în data de **25.04.2019** orele **$10^{00}$**, care va avea loc în sala de şedinţă a consiliului local al comunei Socodor cu următoarea

**O R D I N E D E Z I**

1. Proiect de hotărâre privind aprobarea conținutului procesului verbal al ședinței ordinare din data de 29 martie 2019;
2. Proiect de hotărâre privind aprobarea indexării cu rata inflației a impozitelor și taxelor locale pentru anul 2020;
3. Proiect de hotărâre privind aprobarea execuției bugetare la 31 martie 2019;
4. Proiect de hotărâre privind aprobarea indicatorilor tehnico-economici ai obiectivului de investiție "Reabilitare Drum Comunal DC 118 în comuna Socodor, Km 0+000- Km 2+100";
5. Proiect de hotărâre privind aprobarea indicatorilor tehnico-economici ai obiectivului de investiție "Modernizare străzi secundare în comuna Socodor, județul Arad";
6. Proiect de hotărâre privind aprobarea indicatorilor tehnico-economici ai obiectivului de investiție "Amenajare spații domeniul public (spații de recreere, alei și platforme) în comuna Socodor, județul Arad";
7. Proiect de hotărâre privind aprobarea Studiului de fezabilitate al proiectului cu titlul "Realizarea sistemului de producție și distribuție a energiei termice pe bază de energie geotermală în comuna Socodor, județul Arad";



4

8. Proiect de hotărâre privind aprobarea indicatorilor tehnico-economici ai proiectului cu titlul "Realizarea sistemului de producție și distribuție a energiei termice pe bază de energie geotermală în comuna Socodor, județul Arad";
9. Proiect de hotărâre privind aprobarea constituirii Unității de Implementare a Proiectului cu titlul "Realizarea sistemului de producție și distribuție a energiei termice pe bază de energie geotermală în comuna Socodor, județul Arad";
10. Diverse.

PRIMAR
**JURA IOAN DIMITRIE**



5

# COMUNA SOCODOR

*Cod Fiscal: 3519330; comuna Socodor, nr.1, Cod Poştal: 317305, judeţul Arad, Tel.: +4 0257 358 100; Fax. +4 0257 358 112; e-mail: socodor@gmail.com, primaria@socodor.ro; Web: www.socodor.ro*


**Nr. înregistrare: 1149 din 19 aprilie 2019**

## P R O C E S  V E R B A L

Încheiat astăzi 19 aprilie 2019.

Noi Jura Ioan Dimitrie, primarul comunei Socodor şi Crişan Gheorghe, secretar al primăriei Socodor, la data de mai sus am procedat în conformitate cu prevederile art.39 alin. (1) din Legea 215/2001 privind administraţia publică locală, republicată, cu modificările şi completările ulterioare, la afişarea la panoul de afişaj al primăriei a DISPOZIŢIEI primarului comunei de convocare a şedinţei ordinare a consiliului local din luna aprilie 2019.

Drept pentru care am încheiat prezentul proces verbal conform prevederilor legale.

PRIMAR SECRETAR

JURA IOAN DIMITRIE CRIŞAN GHEORGHE

# COMUNA SOCODOR

*Cod Fiscal: 3519330; comuna Socodor, nr.1, Cod Poştal: 317305, judeţul Arad, Tel.: +4 0257 358 100; Fax. +4 0257 358 112; e-mail: socodor@gmail.com, primaria@socodor.ro; Web: www.socodor.ro*


***Nr. 1152 din 19 aprilie 2019***

## I N V I T A T I E

***D-nilor consilieri***

În conformitate cu dispoziţiile art. 40 alin (1) şi alin (2) din Legea nr. 215/2001 privind administraţia publică locală, republicată, cu modificările şi completările ulterioare, vă invităm să participaţi la lucrările şedintei ordinare a Consiliului local Socodor.

Şedinta v-a avea loc în ziua de **25 aprilie 2019, orele 10$^{00}$** , în sala de şedinţă a consiliului local, cu următoarea :

**ORDINE DE ZI**

1. Proiect de hotărâre privind aprobarea conținutului procesului verbal al ședinței ordinare din data de 29 martie 2019;
2. Proiect de hotărâre privind aprobarea indexării cu rata inflației a impozitelor și taxelor locale pentru anul 2020;
3. Proiect de hotărâre privind aprobarea execuției bugetare la 31 martie 2019;
4. Proiect de hotărâre privind aprobarea indicatorilor tehnico-economici ai obiectivului de investiție "Reabilitare Drum Comunal DC 118 în comuna Socodor, Km 0+000- Km 2+100";
5. Proiect de hotărâre privind aprobarea indicatorilor tehnico-economici ai obiectivului de investiție "Modernizare străzi secundare în comuna Socodor, județul Arad";
6. Proiect de hotărâre privind aprobarea indicatorilor tehnico-economici ai obiectivului de investiție "Amenajare spații domeniul public (spații de recreere, alei și platforme) în comuna Socodor, județul Arad";
7. Proiect de hotărâre privind aprobarea Studiului de fezabilitate al proiectului cu titlul "Realizarea sistemului de producție și distribuție a energiei termice pe bază de energie geotermală în comuna Socodor, județul Arad";
8. Proiect de hotărâre privind aprobarea indicatorilor tehnico-economici ai proiectului cu titlul "Realizarea sistemului de producție și distribuție a energiei termice pe bază de energie geotermală în comuna Socodor, județul Arad";
9. Proiect de hotărâre privind aprobarea constituirii Unității de Implementare a Proiectului cu titlul "Realizarea sistemului de producție și distribuție a energiei termice pe bază de energie geotermală în comuna Socodor, județul Arad";
10. Diverse.

**Invitați:**Cristea Alexandru Valentin și Tilmaciu Nela-Daniela;

PRIMAR

**JURA IOAN DIMITRIE**

**Copiile după documentele şedintei se află la secretariatul comunei şi vor fi puse la dispoziţia d-voastră începând de astăzi, 19.04.2019 de la orele 14.**

7

# TABEL NOMINAL

Cuprinzând consilierii care sunt invitați să participe la ședința ordinară a Consiliului local Socodor din data de **25.04.2019 orele 10$^{00}$**.

1.- Crisan Ramona nr. 5 _____

2.- Hanza Remus Ovidiu nr. 507 _____

3.- Igna Ioan nr. 851 _____

4.- Mureșan Adrian Marius nr. 499 _____

5.- Nădăban Stelian Traian nr. 44 _____

6.- Palcu Raul nr. 717 _____

7.- Săcară Doru nr. 257 _____

8.- Teorean Ioan Cornel nr. 255 _____

9.- Teorean Claudiu Dan nr. 343 _____

10.-Țapoș Dimitrie Ioan nr. 51 _____

11.- Unc Dimitrie 178 _____

SECRETAR

**CRIȘAN GHEORGHE**

# COMUNA SOCODOR

*Cod Fiscal: 3519330; comuna Socodor, nr.1, Cod Poştal: 317305, judeţul Arad, Tel.: +4 0257 358 100; Fax. +4 0257 358 112; e-mail: socodor@gmail.com, primaria@socodor.ro; Web: www.socodor.ro*


**Nr. înregistrare: 1147 din 19 aprilie 2019**

## PROCES VERBAL

Încheiat astăzi 19 aprilie 2019.

Noi Jura Ioan Dimitrie, primarul comunei Socodor şi Crişan Gheorghe, secretar al Consiliului local al comunei Socodor, în conformitate cu prevederile art. 39 alin.3 din Legea nr. 215/2001, republicată, cu modificările şi completările ulterioare, privind administraţia publică locală, am procedat la afişarea pe tabela de afişaj a primăriei, a INVITAŢIEI, propusă pentru sedinţa ordinară a Consiliului Local care va avea loc la data 25 aprilie 2019, orele $10^{00}$.

Drept pentru care am încheiat prezentul proces verbal conform prevederilor legale.

PRIMAR SECRETAR

JURA IOAN DIMITRIE CRIŞAN GHEORGHE

ROMÂNIA COMUNA SOCODOR C.I.F. 3519330 JUDEŢUL ARAD

# CONSILIUL LOCAL SOCODOR

*Cod Fiscal: 3519330; comuna Socodor, nr.1, Cod Poştal: 317305, judeţul Arad, Tel.: +4 0257 358 100; Fax. +4 0257 358 112; e-mail: socodor@gmail.com, primaria@socodor.ro; Web: www.socodor.ro*


**Nr. 1197 din 25 aprilie 2019**

## MINUTA ŞEDINŢEI ORDINARE A CONSILIULUI LOCAL SOCODOR DIN DATA DE 25 APRILIE 2019

Încheiată astăzi **25 aprilie 2019** cu ocazia şedinţei ordinare a Consiliului Local al comunei Socodor, judeţul Arad, convocată prin Dispozitia primarului nr. 53 din 19.04.2019.

Şedinţa consiliului local începe la ora stabilită în convocator, $10^{00}$ şi participă un număr de **11 consilieri** din cei 11 în funcţie.

Consilierii au votat hotărârile adoptate, după cum urmează:

| Nr. Crt. | Nr. Hot. | TITLUL HOTĂRÂRII | Nr. de voturi |
|---|---|---|---|
| 1 | Nr.43 | Hotărârea cu privire la aprobarea conținutului procesului verbal al ședinței ordinare din data de 29 martie 2019; | 11 |
| 2 | Nr.44 | Hotărârea cu privire la aprobarea ordinii de zi; | 11 |
| 3 | Nr.45 | Hotărârea cu privire la aprobarea indexării cu rata inflației a impozitelor și taxelor locale pentru anul 2020; | 11 |
| 4 | Nr.46 | Hotărârea cu privire la aprobarea execuției bugetare la 31 martie 2019; | 11 |
| 5 | Nr.47 | Hotărârea cu privire la aprobarea indicatorilor tehnico-economici ai obiectivului de investiție "Reabilitare Drum Comunal DC 118 în comuna Socodor, Km 0+000- Km 2+100"; | 11 |
| 6 | Nr.48 | Hotărârea cu privire la aprobarea indicatorilor tehnico-economici ai obiectivului de investiție "Modernizare străzi secundare în comuna Socodor, județul Arad"; | 11 |
| 7 | Nr.49 | Hotărârea cu privire la aprobarea indicatorilor tehnico-economici ai obiectivului de investiție "Amenajare spații domeniul public (spații de recreere, alei și platforme) în comuna Socodor, județul Arad"; | 11 |
| 8 | Nr.50 | Hotărârea cu privire la aprobarea Studiului de fezabilitate al proiectului cu titlul "Realizarea sistemului de producție și distribuție a energiei termice pe bază de energie geotermală în comuna Socodor, județul Arad"; | 11 |
| 9 | Nr.51 | Hotărârea cu privire la aprobarea indicatorilor tehnico-economici ai proiectului cu titlul "Realizarea sistemului de producție și distribuție a energiei termice pe bază de energie geotermală în comuna Socodor, județul Arad"; | 11 |
| 10 | Nr.52 | Hotărârea cu privire la aprobarea constituirii Unității de Implementare a Proiectului cu titlul "Realizarea sistemului de producție și distribuție a energiei termice pe bază de energie geotermală în comuna Socodor, județul Arad"; | 11 |

Fiind discutate toate cele propuse, şedinţa se încheie.

**PREŞEDINTE DE ŞEDINŢĂ**
**CONSILIER**
**HANZA REMUS OVIDIU**

ROMÂNIA JUDEŢUL ARAD, COMUNA SOCODOR CONSILIUL LOCAL

**CONTRASEMNEAZĂ**
**SECRETAR**
**CRIŞAN GHEORGHE**

**ROMÂNIA**

**JUDEŢUL ARAD**

**CONSILIUL LOCAL SOCODOR**

# MINUTA

**desfăşurării şedinţei ordinare din data de 25 aprilie 2019 a Consiliului local Socodor**

**Secretarul consiliului local**

Şedinţa consiliului local a fost convocată prin Dispoziţia primarului **nr.53** din data de **19 aprilie 2019**. Şedinţa începe la ora fixată în invitaţia de participare, respectiv ora – $10^{00}$.

Din totalul de 11 consilieri în funcţie, sunt prezenţi şi participă la şedință 11 consilieri, după cum urmează: Crişan Ramona, Igna Ioan, Hanza Remus Ovidiu, Unc Dimitrie , Palcu Raul, Teorean Ioan Cornel, Ţapoş Dimitrie Ioan, Teorean Claudiu Dan, Săcară Doru Ioan, Mureșan Adrian Marius și Nădăban Stelian Traian.

Nu sunt absenți.

Prezenţa consilierilor în număr de 11, asigură cvorumul necesar desfăşurării şedinţei şi decizia de a adopta hotărâri valide.

La şedinţă participă d-nul primar, Jura Ioan Dimitrie și secretar, Crişan Gheorghe.

Invitați la ședință sunt doamna Tîlmaciu Nela Daniela și domnul Cristea Alexandru Valentin, angajați ai Primăriei Socodor.

D-nul secretar constată prezența tuturor consilierilor la şedintă, după apelul nominal, declară şedinţa de consiliu local statutară şi invită preşedintele de şedinţă, pe domnul **Hanza Remus Ovidiu** la masa de prezidiu pentru începerea şedinţei.

Preşedintele de şedinţă se aşează la prezidiu.

Secretarul pune la dispoziţia consilierilor locali procesul verbal al şedinţei anterioare pentru a fi studiat şi solicită consilierilor să prezinte observații în vederea consemnării eventualele discuţii pe marginea lui. Se citește procesul verbal de la ședința anterioară de către domnul Cristea Alexandru Valentin.

**Preşedintele de şedinţă**

**DOMNULE PRIMAR, DOAMNELOR ŞI DOMNILOR CONSILIERI,**

**În conformitate cu prevederile art.42 alin. 5 din Legea 215/2001 privind administraţia publică locală preşedintele de şedinţă supune spre aprobare**

**procesul-verbal al şedinţei anterioare.**

Se supune la vot:

- Cine este pentru ?
- Cine este împotrivă?
- Dacă se abţine cineva ?

Vă mulţumesc.

**Se adoptă astfel**

**HOTĂRÂREA nr.43 privind aprobarea procesului verbal de la şedinţa anterioară, în unanimitate de voturi (11 consilieri).**

În continuare preşedintele de şedinţă, domnul **Hanza Remus Ovidiu** prezintă consilierilor

**ORDINEA DE ZI**

**după cum urmează:**

1. Proiect de hotărâre privind aprobarea conținutului procesului verbal al ședinței ordinare din data de 29 martie 2019;

2. Proiect de hotărâre privind aprobarea indexării cu rata inflației a impozitelor și taxelor locale pentru anul 2020;

3. Proiect de hotărâre privind aprobarea execuției bugetare la 31 martie 2019;

4. Proiect de hotărâre privind aprobarea indicatorilor tehnico-economici ai obiectivului de investiție "Reabilitare Drum Comunal DC 118 în comuna Socodor, Km 0+000- Km 2+100";

5. Proiect de hotărâre privind aprobarea indicatorilor tehnico-economici ai obiectivului de investiție "Modernizare străzi secundare în comuna Socodor, județul Arad";

6. Proiect de hotărâre privind aprobarea indicatorilor tehnico-economici ai obiectivului de investiție "Amenajare spații domeniul public (spații de recreere, alei și platforme) în comuna Socodor, județul Arad";

7. Proiect de hotărâre privind aprobarea Studiului de fezabilitate al proiectului cu titlul "Realizarea sistemului de producție și distribuție a energiei termice pe bază de energie geotermală în comuna Socodor, județul Arad";

8. Proiect de hotărâre privind aprobarea indicatorilor tehnico-economici ai proiectului cu titlul "Realizarea sistemului de producție și distribuție a energiei termice pe bază de energie geotermală în comuna Socodor, județul Arad";

9. Proiect de hotărâre privind aprobarea constituirii Unității de Implementare a Proiectului cu titlul "Realizarea sistemului de producție și distribuție a energiei termice pe bază de energie geotermală în comuna Socodor, județul Arad";

10. Diverse.

Domnul preşedinte consultă plenul și întreabă dacă mai sunt şi alte propuneri pentru completarea ordinii de zi.

Nu mai sunt alte propuneri.

Nemaifiind alte propuneri, vă supun spre aprobare ordinea de zi a şedinţei ordinare.

Supune la vot:

- Cine este pentru ?
- Cine este împotrivă?
- Dacă se abţine cineva ?

Vă mulţumesc.

Nu sunt obiecţii şi se aprobă în unanimitate, cu **11 voturi "pentru", toţi cei 11 consilieri prezenţi la şedinţă, din totalul de 11 consilieri în funcţie,**

**HOTĂRÂREA nr. 44 privind aprobarea ordinii de zi.**

**Preşedintele de sedinţă**

Se trece la **punctul nr.2** înscris pe ordinea de zi, privind aprobarea indexării cu rata inflației a impozitelor și taxelor locale pentru anul 2020, ținându-se cont că primul punct a fost aprobat prin adoptarea Hotărârii nr.43/2019.

Se dă cuvântul domnului secretar. Se prezintă de către acesta referatul de specialitate înregistrat cu nr.1134/19.04.2019 întocmit de către domnul Păscuțiu Gheorghe Florin, inspector de specialitate în cadrul compartimentului financiar-contabil, impozite și taxe din cadrul Primăriei Socodor. Se prezintă nivelul impozitelor și taxelor locale indexate, cu aplicabilitate de la 01.01.2020, comparativ cu nivelul impozitelor și taxelor locale din anul 2018. Rata medie a inflației în ultimele 12 luni (ianuarie 2018-decembrie 2018) față de precedentele 12 luni ( ianuarie 2017-decembrie 2017), calculată pe baza IPC (Indicelui prețurilor de consum), este de 4,6%.

Se prezintă proiectul de hotărâre întocmit în acest sens de către domnul primar Jura Ioan Dimitrie, în calitate de inițiator.

Se prezintă raportul comisiei de specialitate nr.1, care avizează favorabil proiectul de hotărâre de către domnul Unc Dimitrie, președintele comisiei, raportul comisiei de specialitate nr.2, care avizează favorabil proiectul de hotărâre de către doamna Crișan Ramona, președintele comisiei și raportul comisiei de specialitate nr.3, care avizează favorabil proiectul de hotărâre de către domnul Mureșan Adrian Marius, președintele comisiei.

Domnul preşedinte consultă plenul dacă mai sunt şi alte observaţii sau dacă mai sunt solicitate clarificări pentru proiectul de hotărâre.

Nu mai sunt alte clarificări și nici alte propuneri.

Supune la vot:

- Cine este pentru ?
- Cine este împotrivă?
- Dacă se abţine cineva ?

Vă mulţumesc.

Se aprobă în unanimitate, **cu 11 voturi "pentru", toţi cei 11 consilieri prezenţi la şedinţă, din totalul de 11 consilieri în funcţie,**

**HOTĂRÂREA nr. 45 privind aprobarea indexării cu rata inflaţiei a impozitelor şi taxelor locale pentru anul 2020.**

Se trece la **punctul nr.3** înscris pe ordinea de zi, privind aprobarea execuţiei bugetare la 31 martie 2019.

Se dă cuvântul domnului secretar Crişan Gheorghe. Se prezintă de către acesta referatul de specialitate înregistrat cu nr.1136/19.04.2019 întocmit de către doamna Tîlmaciu Nela Daniela, inspector de specialitate în cadrul compartimentului financiar contabil, impozite şi taxe din cadrul Primăriei Socodor. Se prezintă detaliat veniturile încasate şi plăţile efectuate în perioada 01.01.2019 - 31.03.2019, pe secţiuni de funcţionare, respectiv secţiunea de funcţionare şi secţiunea de dezvoltare, conform execuţiei întocmite de către Trezoreria Chişineu Criş. Se prezintă veniturile încasate şi plăţile efectuate în perioada 01.01.2019-31.03.2019 aferente bugetului creditelor interne precum şi execuţia pentru trimestrul I anul 2019 a Serviciului Apă-Canal Socodor.

Se prezintă proiectul de hotărâre întocmit în acest sens de către domnul primar Jura Ioan Dimitrie, în calitate de iniţiator.

Se prezintă raportul comisiei de specialitate nr.1, care avizează favorabil proiectul de hotărâre de către domnul Unc Dimitrie, preşedintele comisiei, raportul comisiei de specialitate nr.2, care avizează favorabil proiectul de hotărâre de către doamna Crişan Ramona, preşedintele comisiei şi raportul comisiei de specialitate nr.3, care avizează favorabil proiectul de hotărâre de către domnul Mureşan Adrian Marius, preşedintele comisiei.

Domnul preşedinte consultă plenul dacă mai sunt şi alte observaţii sau dacă mai sunt solicitate clarificări pentru proiectul de hotărâre.

Nu mai sunt alte clarificări şi nici alte propuneri.

Supune la vot:

- Cine este pentru ?
- Cine este împotrivă?
- Dacă se abţine cineva ?

Vă mulţumesc.

Se aprobă în unanimitate , **cu 11 voturi "pentru", toţi cei 11 consilieri prezenţi la**



14

**ședință, din totalul de 11 consilieri în funcție,**

**HOTĂRÂREA nr.46 privind aprobarea execuției bugetare la 31 martie 2019.**

Se trece la **punctul nr.4** înscris pe ordinea de zi, privind aprobarea indicatorilor tehnico-economici ai obiectivului de investiție "Reabilitare Drum Comunal DC 118 în comuna Socodor, Km 0+000- Km 2+100".

Se dă cuvântul domnului secretar. Se prezintă de către acesta raportul de specialitate înregistrat la Primăria Comunei Socodor sub nr.1138/19.04.2019 întocmit de doamna Tîlmaciu Nela Daniela, inspector de specialitate în cadrul compartimentului financiar contabil, impozite și taxe din cadrul Primăriei Socodor și domnul Heinzl Carol Marcel referent în cadrul compartimentului de urbanism din Primaria Socodor.Valoarea totală înscrisă în devizul general este de **612.633,90 lei** inclusiv TVA, din care C+M este de **507.446,27 lei**. Lucrările de modernizare sunt propuse pe sectorul din drumul comunal DC 118 care are începutul la intersecția cu drumul național DN 79A și finalul la ieșirea din localitatea Socodor la km 2+103. Drumul comunal este situat pe teritoriul comunei Socodor, în intravilanul localității Socodor.

Se prezintă proiectul de hotărâre întocmit în acest sens de către domnul primar Jura Ioan Dimitrie, în calitate de inițiator.

Se prezintă raportul comisiei de specialitate nr.1, care avizează favorabil proiectul de hotărâre de către domnul Unc Dimitrie, președintele comisiei, raportul comisiei de specialitate nr.2, care avizează favorabil proiectul de hotărâre de către doamna Crișan Ramona, președintele comisiei și raportul comisiei de specialitate nr.3, care avizează favorabil proiectul de hotărâre de către domnul Mureșan Adrian Marius, președintele comisiei.

Domnul preşedinte consultă plenul dacă mai sunt şi alte observaţii sau propuneri pentru proiectul de hotărâre.

Supune la vot:

- Cine este pentru ?
- Cine este împotrivă?
- Dacă se abţine cineva ?

Vă mulţumesc.

Se aprobă în unanimitate , **cu 11 voturi "pentru", toți cei 11 consilieri prezenți la ședință, din totalul de 11 consilieri în funcție,**

**HOTĂRÂREA nr.47 privind aprobarea indicatorilor tehnico-economici ai obiectivului de investiție "Reabilitare Drum Comunal DC 118 în comuna Socodor, Km 0+000- Km 2+100".**

Se trece la **punctul nr.5** înscris pe ordinea de zi, privind aprobarea indicatorilor

tehnico-economici ai obiectivului de investiție "Modernizare străzi secundare în comuna Socodor, județul Arad".

Se dă cuvântul domnului secretar. Se prezintă de către acesta raportul de specialitate înregistrat la Primăria Comunei Socodor sub nr.1140/19.04.2019 întocmit de doamna Tîlmaciu Nela Daniela, inspector de specialitate în cadrul compartimentului financiar contabil, impozite și taxe din cadrul Primăriei Socodor și domnul Heinzl Carol Marcel referent în cadrul compartimentului de urbanism din Primaria Socodor.Valoarea totală înscrisă în devizul general este de **610.588,79 lei** inclusiv TVA, din care C+M este de **519.583,52 lei**. Prin proiect se propune modernizarea unui număr de 4 străzi și două tronsoane de străzi, în lungime totală de 858 m, respectiv, tronson I strada nr. 32 cu L = 132,00 m, tronson II strada nr. 32 cu L = 158,00 m, strada nr.49 cu L = 310,00 m, strada nr.50 cu L = 61,00 m, strada nr. 41 cu L = 135,00 m și strada nr. 36 cu L = 62,00 m. Se va moderniza partea carosabilă, trotuarele și se vor reface șanțurile pentru scurgerea apelor pluviale.

Se prezintă proiectul de hotărâre întocmit în acest sens de către domnul primar Jura Ioan Dimitrie, în calitate de inițiator.

Se prezintă raportul comisiei de specialitate nr.1, care avizează favorabil proiectul de hotărâre de către domnul Unc Dimitrie, președintele comisiei, raportul comisiei de specialitate nr.2, care avizează favorabil proiectul de hotărâre de către doamna Crișan Ramona, președintele comisiei și raportul comisiei de specialitate nr.3, care avizează favorabil proiectul de hotărâre de către domnul Mureșan Adrian Marius, președintele comisiei.

Domnul preşedinte consultă plenul dacă mai sunt şi alte observaţii sau propuneri pentru proiectul de hotărâre.

Supune la vot:

- Cine este pentru ?
- Cine este împotrivă?
- Dacă se abţine cineva ?

Vă mulţumesc.

Se aprobă în unanimitate , **cu 11 voturi "pentru", toți cei 11 consilieri prezenți la ședință, din totalul de 11 consilieri în funcție,**

**HOTĂRÂREA nr.48 privind aprobarea indicatorilor tehnico-economici ai obiectivului de investiție "Modernizare străzi secundare în comuna Socodor, județul Arad".**

Se trece la **punctul nr.6** înscris pe ordinea de zi, privind aprobarea indicatorilor tehnico-economici ai obiectivului de investiție "Amenajare spații domeniul public (spații de recreere, alei și platforme) în comuna Socodor, județul Arad".

Se dă cuvântul domnului secretar. Se prezintă de către acesta raportul de specialitate înregistrat la Primăria Comunei Socodor sub nr.1140/19.04.2019 întocmit de doamna Tîlmaciu Nela Daniela, inspector de specialitate în cadrul compartimentului financiar contabil, impozite și taxe din cadrul Primăriei Socodor și domnul Heinzl Carol Marcel referent în cadrul compartimentului de urbanism din Primaria Socodor.Valoarea totală înscrisă în devizul general este de **613.130,92 lei** inclusiv TVA, din care C+M este de **487.164,57 lei**. Prin proiect se propune a fi amenajate alei pietonale, rigole de platformă, rigole carosabile și șanțuri din beton, extindere parcare în cimitir și spații de recreere (zone verzi și locuri de joacă), obiective amplasate în localitatea Socodor. Suprafața totală cu pavaj a aleilor pietonale amenajate este de 1543 $m^2$ din care 1446 $m^2$ pavaj nou și 97 $m^2$ pavaj recuperat. Parcarea de la cimitir va avea supafața pavată de 1040 $m^2$, fiind realizată în întregime cu pavaj recuperat. Spațiile verzi se vor amenaja cu gazon însămânţat și plantare de arbori ornamentali cu balot (16 bucăți). În central localității este prevăzut a se executa iluminat ornamental cu spoturi led pavaj de 12 W, fiind prevăzută amplasarea a 18 spoturi. Spațiul de recreere va fi dotat cu ansamblu de joacă pentru copii compus din: tobogan 1 bucată, leagăn 1 bucată, balansoar 1 bucată, carusel 1 bucată și mobilier alcătuit din: bănci exterior 4 bucăți și coșuri de gunoi 2 bucăți.

Se prezintă proiectul de hotărâre întocmit în acest sens de către domnul primar Jura Ioan Dimitrie, în calitate de inițiator.

Se prezintă raportul comisiei de specialitate nr.1, care avizează favorabil proiectul de hotărâre de către domnul Unc Dimitrie, președintele comisiei, raportul comisiei de specialitate nr.2, care avizează favorabil proiectul de hotărâre de către doamna Crișan Ramona, președintele comisiei și raportul comisiei de specialitate nr.3, care avizează favorabil proiectul de hotărâre de către domnul Mureșan Adrian Marius, președintele comisiei.

Domnul preşedinte consultă plenul dacă mai sunt şi alte observaţii sau propuneri pentru proiectul de hotărâre.

Nemaifiind alte propuneri se supune la vot.

Supune la vot:

- Cine este pentru ?
- Cine este împotrivă?
- Dacă se abţine cineva ?

Vă mulţumesc.

Se aprobă în unanimitate , **cu 11 voturi "pentru", toți cei 11 consilieri prezenți la ședință, din totalul de 11 consilieri în funcție,**

**HOTĂRÂREA nr.49 privind aprobarea indicatorilor tehnico-economici ai obiectivului**



17

**de investiție "Amenajare spații domeniul public (spații de recreere, alei și platforme) în comuna Socodor, județul Arad".**

Se trece la **punctul nr.7** înscris pe ordinea de zi, privind aprobarea Studiului de fezabilitate al proiectului cu titlul "Realizarea sistemului de producție și distribuție a energiei termice pe bază de energie geotermală în comuna Socodor, județul Arad".

Se dă cuvântul domnului secretar. Se prezintă de către acesta raportul de specialitate înregistrat la Primăria Comunei Socodor sub nr.1161/19.04.2019 întocmit de domnul Crișan Gheorghe secretar Comuna Socodor. Comuna Socodor urmează să depună în perioada imediat următoare proiectul cu titlul " Realizarea sistemului de producție și distribuție a energiei termice pe bază de energie geotermală în comuna Socodor, județul Arad" în vederea obținerii unei finanțări nerambursabile prin Programul Operațional Infrastructura Mare (POIM) și având în vedere prevederile prevederile ghidului de finanțare al Programului Operațional Infrastructura Mare 2014-2020, Axa Prioritară 6: Promovarea energiei curate şi eficienţei energetice în vederea susţinerii unei economii cu emisii scăzute de carbon, Obiectivul specific 6.1-Creşterea producţiei de energie din resurse regenerabile mai puţin exploatate (biomasă, biogaz, geotermal), producție s-a procedat la întocmirea studiului de fezabilitate care este parte integrantă din cererea de finanțare.Se prezintă conținutul Studiului de Fezabilitate al proiectului cu titlul "Realizarea sistemului de producție și distribuție a energiei termice pe bază de energie geotermală în comuna Socodor, județul Arad".

Se prezintă proiectul de hotărâre întocmit în acest sens de către domnul primar Jura Ioan Dimitrie, în calitate de inițiator.

Se prezintă raportul comisiei de specialitate nr.1, care avizează favorabil proiectul de hotărâre de către domnul Unc Dimitrie, președintele comisiei, raportul comisiei de specialitate nr.2, care avizează favorabil proiectul de hotărâre de către doamna Crișan Ramona, președintele comisiei și raportul comisiei de specialitate nr.3, care avizează favorabil proiectul de hotărâre de către domnul Mureșan Adrian Marius, președintele comisiei.

Domnul președinte consultă plenul dacă mai sunt şi alte observaţii sau propuneri pentru proiectul de hotărâre.

Nemaifiind alte propuneri se supune la vot.

Supune la vot:

- Cine este pentru ?
- Cine este împotrivă?
- Dacă se abţine cineva ?

Vă mulţumesc.



18

Se aprobă în unanimitate , **cu 11 voturi "pentru", toți cei 11 consilieri prezenți la ședință, din totalul de 11 consilieri în funcție,**

**HOTĂRÂREA nr.50 privind aprobarea Studiului de fezabilitate al proiectului cu titlul "Realizarea sistemului de producție și distribuție a energiei termice pe bază de energie geotermală în comuna Socodor, județul Arad".**

Se trece la **punctul nr.8** înscris pe ordinea de zi, privind aprobarea indicatorilor tehnico-economici ai proiectului cu titlul "Realizarea sistemului de producție și distribuție a energiei termice pe bază de energie geotermală în comuna Socodor, județul Arad".
Se dă cuvântul domnului secretar. Se prezintă de către acesta raportul de specialitate înregistrat la Primăria Comunei Socodor sub nr.1163/19.04.2019 întocmit de domnul Crișan Gheorghe secretar Comuna Socodor. Se prezintă în detaliu devizul general al proiectului, pe fiecare capitol și linie bugetară în parte, document întocmit la faza de proiectare "Studiu de fezabilitate", în vederea realizării sistemului de producție și distribuție a energiei termice pe bază de energie geotermală, deviz general întocmit în conformitate cu prevederile HG 907/2016. Au fost prezentate principalele obiective al investiției, respectiv realizarea a două sonde de extracție a apei geotermale( una de extracție și una de reinjecție), un punct termic și rețelele de distribuție a agentului termic rezultat, obiective care sunt în concordanță cu prevederile ghidului de finanțare al Programului Operațional Infrastructura Mare 2014-2020, Axa Prioritară 6: Promovarea energiei curate şi eficienţei energetice în vederea susţinerii unei economii cu emisii scăzute de carbon, Obiectivul specific 6.1-Creşterea producţiei de energie din resurse regenerabile mai puţin exploatate (biomasă, biogaz, geotermal), producție.

Obiectivului de investiţie este de interes local și are o valoare totală estimată a proiectului de **21.110.871,40 lei,** conform devizului general, din care cheltuieli eligibile fară TVA **17.775.070,60 lei** și **3.335.800,80 lei** TVA. Contribuția proprie în proiect a Comunei Socodor este de **355.501,41** reprezentând 2% din valoarea eligibilă a proiectului. Asigurarea fluxului financiar și sumele reprezentând cheltuieli conexe ce pot apărea pe durata implementării proiectului "Realizarea sistemului de producție și distribuție a energiei termice pe bază de energie geotermală în comuna Socodor, județul Arad", pentru implementarea proiectului în condiții optime, se vor asigura din bugetul local al Comunei Socodor și/sau alte surse atrase. Orice cheltuieli neeligibile care vor apare pe parcursul implementării proiectului, precum și cheltuielile cu menținerea investiției pentru o perioadă de minim 5 ani de la finalizarea proiectului vor fi suportate în totalitate din surse financiare alocate de la bugetul local și/sau din alte surse atrase de către comuna Socodor.

Se prezintă proiectul de hotărâre întocmit în acest sens de către domnul primar Jura Ioan Dimitrie, în calitate de inițiator.

Se prezintă raportul comisiei de specialitate nr.1, care avizează favorabil proiectul de hotărâre de către domnul Unc Dimitrie, președintele comisiei, raportul comisiei de specialitate nr.2, care avizează favorabil proiectul de hotărâre de către doamna Crișan Ramona, președintele comisiei și raportul comisiei de specialitate nr.3, care avizează favorabil proiectul de hotărâre de către domnul Mureșan Adrian Marius, președintele comisiei.

Domnul preşedinte consultă plenul dacă mai sunt şi alte observaţii sau propuneri pentru proiectul de hotărâre.

Nemaifiind alte propuneri se supune la vot.

Supune la vot:

- Cine este pentru ?
- Cine este împotrivă?
- Dacă se abţine cineva ?

Vă mulţumesc.

Se aprobă în unanimitate , **cu 11 voturi "pentru", toţi cei 11 consilieri prezenţi la şedinţă, din totalul de 11 consilieri în funcţie,**

**HOTĂRÂREA nr.51 privind aprobarea indicatorilor tehnico-economici ai proiectului cu titlul "Realizarea sistemului de producţie şi distribuţie a energiei termice pe bază de energie geotermală în comuna Socodor, judeţul Arad".**

Se trece la **punctul nr.9** înscris pe ordinea de zi, privind aprobarea constituirii Unității de Implementare a Proiectului cu titlul "Realizarea sistemului de producție și distribuție a energiei termice pe bază de energie geotermală în comuna Socodor, județul Arad".

Se dă cuvântul domnului secretar. Se prezintă de către acesta raportul de specialitate înregistrat la Primăria Comunei Socodor sub nr.1165/19.04.2019 întocmit de domnul Crișan Gheorghe secretar Comuna Socodor. Se prezintă propunerea membrilor echipei de implementare al proiectului cu titlul "Realizarea sistemului de producție și distribuție a energiei termice pe bază de energie geotermală în comuna Socodor, județul Arad", în următoarea componență: Jura Ioan Dimitrie – primar, manager de proiect (responsabil de proiect), Crișan Gheorghe– asistent manager, Tîlmaciu Nela-Daniela – responsabil financiar, Stuparu Ana Andreea –responsabil achiziții publice și Păscuțiu Gheorghe Florin –responsabil tehnic.Hotărârea cu privire la membri echipei de implementare va fi anexată la cererea de finanțare, cerere care va fi depusă în vederea obținerii finanțării nerambursabile.

Se prezintă proiectul de hotărâre întocmit în acest sens de către domnul primar Jura Ioan Dimitrie, în calitate de inițiator.

Se prezintă raportul comisiei de specialitate nr.1, care avizează favorabil proiectul de

hotărâre de către domnul Unc Dimitrie, președintele comisiei, raportul comisiei de specialitate nr.2, care avizează favorabil proiectul de hotărâre de către doamna Crișan Ramona, președintele comisiei și raportul comisiei de specialitate nr.3, care avizează favorabil proiectul de hotărâre de către domnul Mureșan Adrian Marius, președintele comisiei.

Domnul preşedinte consultă plenul dacă mai sunt şi alte observaţii sau propuneri pentru proiectul de hotărâre.

Nemaifiind alte propuneri se supune la vot.

Supune la vot:

- Cine este pentru ?
- Cine este împotrivă?
- Dacă se abţine cineva ?

Vă mulţumesc.

Se aprobă în unanimitate , **cu 11 voturi "pentru", toți cei 11 consilieri prezenți la ședință, din totalul de 11 consilieri în funcție,**

**HOTĂRÂREA nr.52 privind aprobarea constituirii Unității de Implementare a Proiectului cu titlul "Realizarea sistemului de producție și distribuție a energiei termice pe bază de energie geotermală în comuna Socodor, județul Arad".**

**Diverse**. Domnul preşedinte întreabă consilierii dacă, pe lângă punctele discutate doresc să prezinte alte probleme legate de comuna Socodor.

Domnul primar informează membrii consiliului despre activitatea desfășurată de către "Asociația Trei Păstori" Socodor, despre cuantumul subvențiilor aferente anului 2018 primite până la acestă dată , despre stadiul de implementare a proiectelor cu finanțare nerambursabilă derulate de comuna Socodor și despre stadiul depunerii cererilor la APIA pentru Campania anului 2019.

Nemaifiind alte probleme, preşedintele de şedintă, domnul **Hanza Remus Ovidiu** declară închise lucrările şedinţei ordinare a Consiliului Local și le mulțumește tuturor pentru participarea la ședința ordinară.

**Secretar,**
**Crișan Gheorghe**



21

# COMUNA SOCODOR

*Cod Fiscal: 3519330; comuna Socodor, nr.1, Cod Poştal: 317305, judeţul Arad, Tel.: +4 0257 358 100;*
*Fax. +4 0257 358 112; e-mail: socodor@gmail.com, primaria@socodor.ro; Web: www.socodor.ro*


**Nr. înregistrare: 1199 din 25 aprilie 2019**

## PROCES VERBAL

Noi Jura Ioan Dimitrie, primarul comunei Socodor şi Crișan Gheorghe, secretar al primăriei Socodor, la data de mai sus am procedat în conformitate cu prevederile art.42 alin (7) din Legea 215/2001 privind administraţia publica locală, republicată, cu modificările şi completările ulterioare, la afişarea la panoul de afişaj al primăriei și pe pagina de internet a comunei, www.socodor.ro, a "Minutei şedinţei" de la şedinta ordinară, a Consiliului local Socodor.-

Drept pentru care am încheiat prezentul proces verbal conform prevederilor legale.

PRIMAR SECRETAR

JURA IOAN DIMITRIE CRIŞAN GHEORGHE

ROMANIA COMUNA SOCODOR C.I.F. 3519330 JUDEŢUL ARAD

# CONSILIUL LOCAL SOCODOR

*Cod Fiscal: 3519330; comuna Socodor, nr.1, Cod Poştal: 317305, judeţul Arad, Tel.: +4 0257 358 100; Fax. +4 0257 358 112; e-mail: socodor@gmail.com, primaria@socodor.ro; Web: www.socodor.ro*


## TABEL NOMINAL

cuprinzând situaţia punctelor înscrise pe ordinea de zi
la şedinţa ordinară din data de **25 aprilie 2019**

| Nr. crt. | HOTĂRÂREA | Situaţia discutată | Observaţii |
|---|---|---|---|
| 1 | 1.- Proiect de hotărâre privind aprobarea conţinutului Procesului-verbal al şedinţei ordinare a Consiliului Local Socodor din data de 29 martie 2019; | Aprobat în unanimitate | |
| 2 | 2.- Proiect de hotărâre privind aprobarea ordinii de zi; | Aprobat în unanimitate | |
| 3 | 3.- Proiect de hotărâre privind aprobarea indexării cu rata inflației a impozitelor și taxelor locale pentru anul 2020; | Aprobat în unanimitate | |
| 4 | 4.- Proiect de hotărâre privind aprobarea execuției bugetare la 31 martie 2019; | Aprobat în unanimitate | |
| 5 | 5.- Proiect de hotărâre privind aprobarea indicatorilor tehnico-economici ai obiectivului de investiție "Reabilitare Drum Comunal DC 118 în comuna Socodor, Km 0+000- Km 2+100"; | Aprobat în unanimitate | |
| 6 | 6.- Proiect de hotărâre privind aprobarea indicatorilor tehnico-economici ai obiectivului de investiție "Modernizare străzi secundare în comuna Socodor, județul Arad"; | Aprobat în unanimitate | |
| 7 | 7.- Proiect de hotărâre privind aprobarea indicatorilor tehnico-economici ai obiectivului de investiție "Amenajare spații domeniul public (spații de recreere, alei și platforme) în comuna Socodor, județul Arad"; | Aprobat în unanimitate | |
| 8 | 8.- Proiect de hotărâre privind aprobarea Studiului de fezabilitate al proiectului cu titlul "Realizarea sistemului de producție și distribuție a energiei termice pe bază de energie geotermală în comuna Socodor, județul Arad"; | Aprobat în unanimitate | |
| 9 | 9.- Proiect de hotărâre privind aprobarea indicatorilor tehnico-economici ai proiectului cu titlul "Realizarea sistemului de producție și distribuție a energiei termice pe bază de energie geotermală în comuna Socodor, județul Arad"; | Aprobat în unanimitate | |
| 10 | 10.- Proiect de hotărâre privind aprobarea constituirii Unității de Implementare a Proiectului cu titlul "Realizarea sistemului de producție și distribuție a energiei termice pe bază de energie geotermală în comuna Socodor, județul Arad"; | Aprobat în unanimitate | |

PREŞEDINTE DE ŞEDINŢĂ
CONSILIER
**HANZA REMUS OVIDIU**

ROMÂNIA JUDEŢUL ARAD, COMUNA SOCODOR CONSILIUL LOCAL

CONTRASEMNEAZĂ
SECRETAR
**CRIŞAN GHEORGHE**

# CONSILIUL LOCAL SOCODOR

*Cod Fiscal: 3519330; comuna Socodor, nr.1, Cod Poştal: 317305, judeţul Arad, Tel.: +4 0257 358 100; Fax. +4 0257 358 112; e-mail: socodor@gmail.com, primaria@socodor.ro; Web: www.socodor.ro*


## TABEL NOMINAL

### cuprinzând situaţia hotărârilor adoptate în şedinţa ordinară din data de 25 aprilie 2019

| Nr. crt. | Număr hotărâre | TITLUL HOTĂRÂRII | Nr.de voturi |
|---|---|---|---|
| 1 | Nr.43 | Hotărâre cu privire la aprobarea conținutului procesului verbal al ședinței ordinare din data de 29 martie 2019; | 11 |
| 2 | Nr.44 | Hotărâre cu privire la aprobarea ordinii de zi; | 11 |
| 3 | Nr.45 | Hotărâre cu privire la aprobarea indexării cu rata inflației a impozitelor și taxelor locale pentru anul 2020; | 11 |
| 4 | Nr.46 | Hotărâre cu privire la aprobarea execuției bugetare la 31 martie 2019; | 11 |
| 5 | Nr.47 | Hotărâre cu privire la aprobarea aprobarea aprobarea indicatorilor tehnico-economici ai obiectivului de investiție "Reabilitare Drum Comunal DC 118 în comuna Socodor, Km 0+000- Km 2+100"; | 11 |
| 6 | Nr.48 | Hotărâre cu privire la aprobarea indicatorilor tehnico-economici ai obiectivului de investiție "Modernizare străzi secundare în comuna Socodor, județul Arad"; | 11 |
| 7 | Nr.49 | Hotărâre cu privire la aprobarea indicatorilor tehnico-economici ai obiectivului de investiție "Amenajare spații domeniul public (spații de recreere, alei și platforme) în comuna Socodor, județul Arad"; | 11 |
| 8 | Nr.50 | Hotărâre cu privire la aprobarea Studiului de fezabilitate al proiectului cu titlul "Realizarea sistemului de producție și distribuție a energiei termice pe bază de energie geotermală în comuna Socodor, județul Arad"; | 11 |
| 9 | Nr.51 | Hotărâre cu privire la aprobarea indicatorilor tehnico-economici ai proiectului cu titlul "Realizarea sistemului de producție și distribuție a energiei termice pe bază de energie geotermală în comuna Socodor, județul Arad"; | 11 |
| 10 | Nr.52 | Hotărâre cu privire la aprobarea constituirii Unității de Implementare a Proiectului cu titlul "Realizarea sistemului de producție și distribuție a energiei termice pe bază de energie geotermală în comuna Socodor, județul Arad"; | 11 |

PREŞEDINTE DE ŞEDINŢĂ
CONSILIER
**HANZA REMUS OVIDIU**

ROMÂNIA JUDEŢUL ARAD, COMUNA SOCODOR CONSILIUL LOCAL

CONTRASEMNEAZĂ
SECRETAR
**CRIŞAN GHEORGHE**

# COMUNA SOCODOR

*Cod Fiscal: 3519330; comuna Socodor, nr.1, Cod Poştal: 317305, judeţul Arad, Tel.: +4 0257 358 100;*
*Fax. +4 0257 358 112; e-mail: socodor@gmail.com, primaria@socodor.ro; Web: www.socodor.ro*


**Nr. înregistrare: 1148 din 19 aprilie 2019**

## PROCES VERBAL

Încheiat astăzi 19 aprilie 2019.

Noi Jura Ioan Dimitrie, primarul comunei Socodor şi Crişan Gheorghe secretar al primăriei Socodor, la data de mai sus, am procedat în conformitate cu prevederile art.42 alin (7) din Legea 215/2001 privind administraţia publica locală, republicată, cu modificările şi completările ulterioare, la afişarea la panoul de afişaj al primăriei și pe site-ul primăriei a hotărârilor de la şedinţa anterioară.-

Drept pentru care am încheiat prezentul proces verbal conform prevederilor legale.-

PRIMAR SECRETAR

JURA IOAN DIMITRIE CRIŞAN GHEORGHE

ROMANIA COMUNA SOCODOR C.I.F. 3519330 JUDEŢUL ARAD

# CONSILIUL LOCAL SOCODOR

*Cod Fiscal: 3519330; comuna Socodor, nr.1, Cod Poştal: 317305, judeţul Arad, Tel.: +4 0257 358 100; Fax. +4 0257 358 112; e-mail: socodor@gmail.com, primaria@socodor.ro; Web: www.socodor.ro*


## HOTĂRÂREA nr.43
## din 25 aprilie 2019

**privind aprobarea conţinutului Procesului-verbal al şedinţei ordinare a Consiliului Local Socodor din data de 29 martie 2019**

**Consiliul Local al Comunei Socodor, Judeţul Arad, CIF 3519330, ales în condiţiile stabilite de Legea nr.115/2015 pentru alegerea autorităţilor administraţiei publice locale, pentru modificarea Legii administraţiei publice locale nr. 215/2001, precum şi pentru modificarea şi completarea Legii nr. 393/2004 privind Statutul aleşilor locali, reunit ÎN ŞEDINŢĂ ORDINARĂ LA DATA DE 25 aprilie 2019**

Având în vedere,

- Procesul verbal al şedinţei ordinare a Consiliului Local Socodor din data de 29.03.2019 ;
- prevederile art. 42 alin. (5) din Legea nr. 215/2001 privind administraţia publică locală, republicată, cu modificările şi completările ulterioare;

În temeiul art. 45 alin (1) din Legea nr.215/2001 privind administraţia publică locală, republicată, cu modificările şi completările ulterioare;

Votul exprimat de către cei 11 consilieri prezenţi la şedinţă, din cei 11 în funcţie, din care **toţi cei 11 consilieri au votat "pentru"**;

**H O T Ă R Ă Ş T E :**

**Art.1:** Se aprobă conţinutul Procesului-verbal al şedinţei ordinare a Consiliului Local Socodor , judeţul Arad, din data de **29 martie 2019**, conform anexei care face parte integrantă din prezenta hotărâre.

**Art.2:** Prezenta hotărâre se comunică la:

-Instituţia Prefectului-Judeţul Arad, Serviciul Juridic şi Contencios Administrativ.

PREŞEDINTE DE ŞEDINŢĂ, SECRETAR ,

**HANZA REMUS OVIDIU** **CRIŞAN GHEORGHE**

ROMÂNIA JUDEŢUL ARAD, COMUNA SOCODOR CONSILIUL LOCAL

Judeţul Arad Primăria Comunei Socodor AVIZAT SECRETAR

# COMUNA SOCODOR

*Cod Fiscal: 3519330; comuna Socodor, nr.1, Cod Poştal: 317305, judeţul Arad, Tel.: +4 0257 358 100; Fax. +4 0257 358 112; e-mail: socodor@gmail.com, primaria@socodor.ro; Web: www.socodor.ro*


**Număr de înregistrare: 986 din 29 martie 2019**

## PROCES VERBAL

Încheiat astăzi **29 martie 2019** cu ocazia şedinţei ordinare a Consiliului Local al Comunei Socodor, judeţul Arad.

Şedinţa consiliului local a fost convocată prin Dispoziția primarului nr. 37 din data de 21 martie 2019.

Şedinţa începe la ora fixată în convocator - ora $10^{00}$.

Din totalul de 11 consilieri în funcţie, sunt prezenţi şi participă la şedință 11 consilieri, după cum urmează: Crişan Ramona, Igna Ioan, Hanza Remus Ovidiu, Unc Dimitrie, Palcu Raul, Teorean Ioan Cornel, Ţapoş Dimitrie Ioan, Teorean Claudiu Dan, Săcară Doru Ioan, Mureşan Adrian Marius și Nădăban Stelian Traian.

Nu sunt absenți.

Prezenţa consilierilor în număr de 11, asigură cvorumul necesar desfăşurării sedinţei şi decizia de a adopta hotărâri valide.

La ședință participă de drept domnul primar Jura Ioan Dimitrie și secretar Crişan Gheorghe.

Invitați la ședință sunt doamna Pantea Nicoleta, doamna Tîlmaciu Nela-Daniela, domnul Nădăban Cristian Gheorghe și domnul Cristea Alexandru Valentin, angajați ai Primăriei Socodor.

Din comună nu participă cetățeni.

D-nul secretar, constatând prezența majorității consilierilor la şedință, după apelul nominal, declară şedinţa de consiliu local statutară şi invită preşedintele de şedinţă, pe domnul **Hanza Remus Ovidiu** la masa de prezidiu pentru începerea şedinţei.

Preşedintele de şedinţă se aşează la prezidiu.

Secretarul pune la dispoziția consilierilor locali procesul verbal al şedinţei anterioare pentru a fi studiat şi solicită consilierilor să prezinte, în vederea consemnării, eventualele discuţii pe marginea lui. Se citește textul integral al procesului verbal de la ședința anterioară de către domnul Cristea Alexandru Valentin.

Președintele de ședință întreabă membrii consiliului dacă în urma studierii procesului verbal de la ședința anterioară sunt discuţii pe marginea acestuia.

Nefiind discuții cu referire la conținutul procesului-verbal de la şedinţa anterioară,

Se adoptă astfel:

**HOTĂRÂREA nr. 26 privind aprobarea procesului verbal de la şedinţa anterioară, în unanimitate de voturi (11 consilieri).**

În continuare preşedintele de şedinţă, domnul Hanza Remus Ovidiu, prezintă consilierilor

**ORDINEA DE ZI**

**după cum urmează:**

1. Proiect de hotărâre privind aprobarea conținutului procesului verbal al ședinței ordinare din data de 28 februarie 2019;
2. Proiect de hotărâre privind aprobarea modificării regulamentului de desfășurare a activităților comerciale în comuna Socodor;



27

3. Proiect de hotărâre privind aprobarea amenajamentului pastoral pentru comuna Socodor;

4. Proiect de hotărâre privind aprobarea bugetului local pentru anul 2019;

5. Proiect de hotărâre privind aprobarea bugetului pentru anul 2019 al Serviciului Apă-Canal Socodor;

6. Proiect de hotărâre privind aprobarea drepturilor băneşti aferente personalului didactic care solicită decontarea cheltuielilor pentru deplasarea din localitatea de reşedinţă la locul de muncă şi de la locul de muncă în localitatea de reşedinţă pentru trimestrul I al anului 2019;

7. Proiect de hotărâre privind aprobarea indicatorilor tehnico-economici actualizaţi ai obiectivului de investiţie "Construire şcoală cu clasele I-VIII, comuna Socodor, judeţul Arad" finanţat prin PNDL II;

8. Proiect de hotărâre privind aprobarea indicatorilor tehnico-economici actualizaţi ai obiectivului de investiţie "Modernizare străzi în comuna Socodor, judeţul Arad" finanţat prin PNDR 2014-2020;

9. Proiect de hotărâre privind aprobarea indicatorilor tehnico-economici actualizaţi ai obiectivului de investiţie "Amenajare infrastructură drumuri agricole în comuna Socodor, judeţul Arad" finanţat prin PNDR 2014-2020;

10. Proiect de hotărâre privind aprobarea indicatorilor tehnico-economici actualizaţi ai obiectivului de investiţie "Construire grădiniţă cu program normal în comuna Socodor, judeţul Arad" finanţat prin PNDR 2014-2020;

11. Proiect de hotărâre privind aprobarea indicatorilor tehnico-economici actualizaţi ai obiectivului de investiţie "Renovare şi dotare cămin cultural din comuna Socodor, judeţul Arad" finanţat prin PNDR 2014-2020;

12. Proiect de hotărâre privind aprobarea indicatorilor tehnico-economici actualizaţi ai obiectivului de investiţie "Amenajare zonă de agrement şi navomodelism în comuna Socodor, judeţul Arad" finanţat prin PNDR 2014-2020;

13. Proiect de hotărâre privind aprobarea indicatorilor tehnico-economici actualizaţi ai obiectivului de investiţie "Amenajare trotuare în comuna Socodor, judeţul Arad" finanţat prin bugetul local al comunei Socodor;

14. Proiect de hotărâre privind aprobarea înfiinţării S.C. PARC INDUSTRIAL SOCODOR S.R.L.;

15. Proiect de hotărâre privind aprobarea programului anual şi a regulamentului privind regimul finanţărilor nerambursabile din fondurile bugetului Consiliului local Socodor alocate pentru activităţi nonprofit;

16. Proiect de hotărâre privind aprobarea normativelor proprii pentru cheltuielile de protocol pentru Comuna Socodor;

17. Diverse.

Domnul preşedinte consultă plenul şi întrebă dacă mai sunt şi alte propuneri pentru completarea ordinii de zi.

Nemaifiind alte propuneri vă supun spre aprobare ordinea de zi a şedinţei ordinare.

Nu sunt obiecţii şi se **aprobă în unanimitate** , cu **11 voturi "pentru", toţi cei 11 consilieri prezenţi la şedinţă, din totalul de 11 consilieri în funcţie,**

**HOTĂRÂREA nr.27 privind aprobarea ordinii de zi.**

**D-nul secretar, înainte de a se trece la discutarea punctelor de pe ordinea de zi prezintă consilierilor cvorumul necesar votării fiecărei hotărâri, în parte.**

**Consilierii, iau cunostință de acest aspect în vederea respectării cvorumului stabilit de legislația în vigoare și prezentat de către d-nul secretar.**

În continuare se trece la discutarea punctelor de pe ordinea de zi.

***Punctul 2***

Proiect de hotărâre privind aprobarea modificării regulamentului de desfășurare a activităților comerciale în comuna Socodor, ținându-se cont că primul punct a fost aprobat prin adoptarea Hotărârii nr.26/2019.

Se dă cuvântul domnului secretar. Se prezintă de către acesta referatul de specialitate înregistrat cu nr.769/15.03.2019 întocmit de către domnul Crișan Gheorghe, secretar al comunei Socodor. Se prezintă modificările aduse regulamentului de desfășurare a activităților comerciale în comuna Socodor, în special obligația operatorilor economici care desfășoară activități comerciale peste limitele impuse prin regulament să solicite acordul de la vecini pentru program de funcționare după ora $22^{00}$ pe timp de iarna și ora $24^{00}$ pe timp de vară. După aprobarea modificărilor din regulament, se va proceda la publicarea acestuia pe pagina de internet în noua versiune actualizată.

Se prezintă proiectul de hotărâre întocmit în acest sens de către domnul primar Jura Ioan Dimitrie, în calitate de inițiator.

Se prezintă raportul comisiei de specialitate nr.1, care avizează favorabil proiectul de hotărâre de către domnul Unc Dimitrie, președintele comisiei, raportul comisiei de specialitate nr.2, care avizează favorabil proiectul de hotărâre de către doamna Crișan Ramona, președintele comisiei și raportul comisiei de specialitate nr.3, care avizează favorabil proiectul de hotărâre de către domnul Mureșan Adrian Marius, președintele comisiei.

Domnul preşedinte consultă plenul dacă mai sunt şi alte observaţii sau dacă mai sunt solicitate clarificări pentru proiectul de hotărâre.

Nu mai sunt alte propuneri.

Preşedintele de şedinţă supune la vot acestă propunere care se aprobă **cu 11 voturi "pentru", toți cei 11 consilieri prezenți la ședință, din totalul de 11 consilieri în funcție, fiind astfel adoptată:**

**HOTĂRÂREA nr.28 privind aprobarea modificării regulamentului de desfășurare a activităților comerciale în comuna Socodor.**

***Punctul 3***

Proiect de hotărâre privind aprobarea amenajamentului pastoral pentru comuna Socodor.

Se dă cuvântul domnului secretar Crișan Gheorghe. Se prezintă de către acesta referatul de specialitate înregistrat cu nr.771/15.03.2019 întocmit de către domnul Crișan Gheorghe, secretar al comunei Socodor și domnul Nădăban Cristian Gheorghe, inspector de specialitate în cadrul compartimentului Agricol din cadrul Primăriei Socodor.

Lucrarea a fost realizată de Grupul de lucru constituit în baza O.U.G. 34/2013 și a H.G.78/2015 de către Dr.ing. Alda Adam, ing.Gall-Tamaș Mihai și ing.Bontău Ioan, toți angajați ai Direcției Agricole Județene Arad și din partea Primăriei comunei Socodor domnul ing.Nădăban Cristian Gheorghe.Amenajamentul pastoral al comunei Socodor a primit avizul din pareta directorului executiv al D.A.J. Arad, domnul Dr.ing.Martin Ioan. Studiul pedologic și agrochimic care stă la baza întocmirii planului de fertilizare și a stabilirii măsurilor agropedoameliorative, necesare realizării amenajamentelor pastorale ale suprafețelor de pajiști permanente pentru UAT comuna Socodor a fost realizat de către Oficiul de Studii



29

Pedologice și Agrochimice Arad, grup de lucru alcătuit din specialiști O.S.P.A. Arad, ing. Ardeuan George, ing. Miclăuș Dan, ing. Bești Bogdan și colaborator Gârbovan Florea.

Amenajamentul pastoral reprezintă actul administrativ prin care se gestionează pajiștile de pe raza UAT Socodor cu destinație pentru pășunat sau producere de furaje și se aplică pentru o perioadă de 10 ani. Punerea în aplicare a prevederilor amenajamentului pastoral se va face prin compartimentul agricol, compartiment care va distribui extrase din amenajament pastoral tuturor proprietarilor și/sau utilizatorilor de pajiști, extrase ce vor cuprinde cel puțin suprafața, capacitatea de pășunat, perioada de pășunat, lucrările de întreținere a pajiștii și perioadele de execuție a acestora, precum și în cazul pajiștilor aflate în zone eligibile pentru agromediu și climă, măsurile de management din amenajamentul pastoral elaborate conform cerințelor specifice ale măsurii 10 - agromediu și climă a PNDR 2014-2020.

Se prezintă proiectul de hotărâre întocmit în acest sens de către domnul primar Jura Ioan Dimitrie, în calitate de inițiator.

Se prezintă raportul comisiei de specialitate nr.1, care avizează favorabil proiectul de hotărâre de către domnul Unc Dimitrie, președintele comisiei, raportul comisiei de specialitate nr.2, care avizează favorabil proiectul de hotărâre de către doamna Crișan Ramona, președintele comisiei și raportul comisiei de specialitate nr.3, care avizează favorabil proiectul de hotărâre de către domnul Mureșan Adrian Marius, președintele comisiei.

Domnul preşedinte consultă plenul dacă mai sunt şi alte observaţii sau dacă mai sunt solicitate clarificări pentru proiectul de hotărâre.

Nu mai sunt alte clarificări și nici alte propuneri.

Nefiind alte discuţii se încheie acest punct.

Preşedintele de şedinţă supune la vot acest proiect de hotărâre care se aprobă cu **11 voturi "pentru", toți cei 11 consilieri prezenți la ședință, din totalul de 11 consilieri în funcție, fiind astfel adoptată:**

**HOTĂRÂREA nr.29 privind aprobarea amenajamentului pastoral pentru comuna Socodor.**

***Punctul 4***

Proiect de hotărâre privind aprobarea bugetului local pentru anul 2019.

Se dă cuvântul domnului secretar. Se prezintă de către acesta raportul de specialitate înregistrat la Primăria Comunei Socodor sub nr.865/22.03.2019 întocmit de doamna Tîlmaciu Nela Daniela, inspector de specialitate în cadrul compartimentului financiar contabil, impozite și taxe din cadrul Primăriei Socodor.

Sunt prezentate veniturile bugetului local ( estimările primite prin adresa ARG_STZ_ 1801/19.03.2019 emisă de A.J.F.P. Arad cu privire la estimarea impozitului pe venit și estimarea veniturilor proprii din impozite și taxe), sumele alocate pentru echilibrarea veniturilor proprii (adresa C.J.Arad nr.6054/22.03.2019 prin care se comunică sumele defalcate din taxa pe valoarea adăugată pentru echilibrarea bugetelor locale conform H.C.J. nr. 74/22.03.2019), sumele alocate pentru cofinanțarea proiectelor derulate de comuna Socodor în anul 2019(adresa C.J.Arad nr.6039/22.03.2019 prin care se comunică sumele corespunzătoare cotei de 7,5% din impozitul pe venit, sume alocate pentru susținerea proiectelor conform H.C.J.nr. 75/ 22 martie 2019) și sumele repartizate comunei Socodor pentru finanțarea cheltuielilor descentralizate la nivelul comunelor, aprobate prin Legea nr.50/2019 privind bugetul de stat pentru anul 2019. La partea de cheltuileli sunt prezentate detaliat fiecare cheltuială înscrisă în bugetul local, în cadrul fiecărui capitol bugetar și pe fiecare linie bugetară în parte.

30
547

Bugetul local al Comunei Socodor pe anul 2019, are venituri totale și cheltuieli totale în suma de **39.707,00 mii lei**, suma care include și excedentul din anul 2018, din care la secțiunea de funcționare este prevăzută suma de **3.649,00 mii lei**(9,19% din total buget) și la secțiunea de dezvoltare suma de **36.058,00 mii lei** (90,81% din total buget).

Se prezintă proiectul de hotărâre întocmit în acest sens de către domnul primar Jura Ioan Dimitrie, în calitate de inițiator.

Se prezintă raportul comisiei de specialitate nr.1, care avizează favorabil proiectul de hotărâre de către domnul Unc Dimitrie, președintele comisiei, raportul comisiei de specialitate nr.2, care avizează favorabil proiectul de hotărâre de către doamna Crișan Ramona, președintele comisiei și raportul comisiei de specialitate nr.3, care avizează favorabil proiectul de hotărâre de către domnul Mureșan Adrian Marius, președintele comisiei.

Domnul preşedinte consultă plenul dacă mai sunt şi alte observaţii sau propuneri pentru proiectul de hotărâre.

Nu mai sunt alte propuneri.

Nefiind alte discuţii se încheie acest punct.

Preşedintele de şedinţă supune la vot acest proiect de hotărâre care se aprobă **cu 11 voturi "pentru", toți cei 11 consilieri prezenți la ședință, din totalul de 11 consilieri în funcție, fiind astfel adoptată:**

**HOTĂRÂREA nr.30 privind aprobarea bugetului local pentru anul 2019.**

***Punctul 5***

Proiect de hotărâre privind aprobarea bugetului pentru anul 2019 al Serviciului Apă-Canal Socodor.

Se dă cuvântul doamnei Tîlmaciu Nela Daniela. Se prezintă raportul de specialitate înregistrat la Primăria Comunei Socodor sub nr.867/22.03.2019 întocmit de doamna Tîlmaciu Nela Daniela, inspector de specialitate în cadrul compartimentului financiar contabil, impozite și taxe din cadrul Primăriei Socodor. Sunt prezentate veniturile estimate din serviciile prestate de Serviciul Apă-Canal Socodor, respectiv furnizare apă și canalizare menajeră care sunt în valoare totală de **292 mii lei**. Cheltuielile prevăzute pentru anul 2019 sunt în sumă de **292 mii lei**, din care cheltuieli de personal în sumă de **136 mii lei** și cheltuieli cu bunurile și serviciile în sumă de **156 mii lei**.

Se prezintă proiectul de hotărâre întocmit în acest sens de către domnul primar Jura Ioan Dimitrie, în calitate de inițiator.

Se prezintă raportul comisiei de specialitate nr.1, care avizează favorabil proiectul de hotărâre de către domnul Unc Dimitrie, președintele comisiei, raportul comisiei de specialitate nr.2, care avizează favorabil proiectul de hotărâre de către doamna Crișan Ramona, președintele comisiei și raportul comisiei de specialitate nr.3, care avizează favorabil proiectul de hotărâre de către domnul Mureșan Adrian Marius, președintele comisiei.

Domnul preşedinte consultă plenul dacă mai sunt şi alte observaţii sau propuneri pentru proiectul de hotărâre.

Nu mai sunt alte propuneri.

Nefiind alte discuţii se încheie acest punct.

Preşedintele de şedinţă supune la vot acest proiect de hotărâre care se aprobă **cu 11 voturi "pentru", toți cei 11 consilieri prezenți la ședință, din totalul de 11 consilieri în funcție, fiind astfel adoptată:**

**HOTĂRÂREA nr.31 privind aprobarea bugetului pentru anul 2019 al Serviciului Apă-Canal Socodor.**

31

***Punctul 6***

Proiect de hotărâre privind aprobarea drepturilor băneşti aferente personalului didactic care solicită decontarea cheltuielilor pentru deplasarea din localitatea de reşedinţă la locul de muncă şi de la locul de muncă în localitatea de reşedinţă pentru trimestrul I al anului 2019.

Se dă cuvântul doamnei Tîlmaciu Nela Daniela. Se prezintă raportul de specialitate înregistrat la Primăria Comunei Socodor sub nr.869/22.03.2019, întocmit de doamna Tîlmaciu Nela Daniela, inspector de specialitate în cadrul compartimentului financiar contabil, impozite şi taxe din cadrul Primăriei Socodor. Se prezintă tabelul nominal cu persoanele care au solicitat decontarea navetei precum şi cuantumul sumelor alocate pentru trimestrul I 2019 în vederea decontării navetei: Brânduşe Flavius Andrei cu suma solicitată de 524 lei, Jurcă Marius Paul cu suma solicitată de 162 lei, Haşaş Adelina cu suma solicitată de 333 lei, Morariu Ioan Adrian cu suma solicitată de 254 lei, Guiu Adriana cu suma solicitată de 185 lei şi Jida Carmen Corina cu suma solicitată de 185 lei.

Se prezintă proiectul de hotărâre întocmit în acest sens de către domnul primar Jura Ioan Dimitrie, în calitate de iniţiator.

Se prezintă raportul comisiei de specialitate nr.1, care avizează favorabil proiectul de hotărâre de către domnul Unc Dimitrie, preşedintele comisiei, raportul comisiei de specialitate nr.2, care avizează favorabil proiectul de hotărâre de către doamna Crişan Ramona, preşedintele comisiei şi raportul comisiei de specialitate nr.3, care avizează favorabil proiectul de hotărâre de către domnul Mureşan Adrian Marius, preşedintele comisiei.

Domnul preşedinte consultă plenul dacă mai sunt şi alte observaţii sau propuneri pentru proiectul de hotărâre.

Nu mai sunt alte propuneri.

Nefiind alte discuţii se încheie acest punct.

Preşedintele de şedinţă supune la vot acest proiect de hotărâre care se aprobă **cu 11 voturi "pentru", toţi cei 11 consilieri prezenţi la şedinţă, din totalul de 11 consilieri în funcţie, fiind astfel adoptată:**

**HOTĂRÂREA nr.32 privind aprobarea drepturilor băneşti aferente personalului didactic care solicită decontarea cheltuielilor pentru deplasarea din localitatea de reşedinţă la locul de muncă şi de la locul de muncă în localitatea de reşedinţă pentru trimestrul I al anului 2019.**

***Punctul 7***

Proiect de hotărâre privind aprobarea indicatorilor tehnico-economici actualizaţi ai obiectivului de investiţie "Construire şcoală cu clasele I-VIII, comuna Socodor, judeţul Arad" finanţat prin PNDL II.

Se dă cuvântul domnului secretar. Se prezintă de către acesta raportul de specialitate înregistrat la Primăria Comunei Socodor sub nr.871/22.03.2019 întocmit de domnul Crişan Gheorghe secretar Comuna Socodor. Comuna Socodor are în implementare proiectul cu titlul "Construire şcoală cu clasele I-VIII în comuna Socodor, judeţul Arad" finanţat din bugetul de stat prin Programul Naţional de dezvoltare Locală (PNDL II) şi din bugetul local al comunei Socodor. Având în vedere prevederile art.71 alin.(1) şi alin(2) din O.U.G. nr.114/2018 privind instituirea unor măsuri în domeniul investiţiilor publice şi a unor măsuri fiscal-bugetare, modificarea şi completarea unor acte normative şi prorogarea unor termene, coroborat cu prevederile art.7 alin.(2) lit.b) din Instrucţiunea ANAP cu privire la ajustarea preţului contractului de achiziţie publică/ sectorială, la solicitarea SC Tredeco Holding SRL sa demarat procedura de ajustare a preţului contractului de lucrări nr.26/03.08.2018 privind execuţia la



32

obiectivul "Construire școală cu clasele I-VIII în comuna Socodor, județul Arad". Limita maximă până la care se poate ajusta prețul contractului pentru manopera aferentă este de 17,928 lei/oră ( 3000 lei salar minim în construcții/167,333 ore pe lună pentru un program normal de lucru) și se aplică numai la manopera rest de executat la data de 01.01.2019. Astfel, se exclude depășirea prețului de 17,928 lei/ oră, chiar și dacă după aplicarea coeficientului înscris în Instrucțiunea nr.2/2018 a ANAP de 1,5789 ( 3.000 lei salar minim în construcții/1.900 lei salar minim pe economie la data de 31.12.2018), rezultă un preț mai mare/oră decât 17,928 lei/oră. La ajustarea prețului contractului se au în vedere inclusiv prevederile art.77 lit.a) și b) din Legea 273/2006 privind finanțele publice locale, cu modificările și completările ulterioare, respectiv nu se pot angaja, ordonanța și efectua plăți peste limitele maxime ale sumelor aprobate la partea de cheltuieli în bugetul pentru anul 2019.

Suma cu care se va ajusta contractul este de **555.638,45 lei** la care se adaugă TVA în sumă de **105.571,31 lei**. Prețul total al contractului va fi de **8.057.060,95 lei** la care se adaugă TVA în sumă de **1.530.841,58 lei**, rezultând un total de plată de **9.587.902,53 lei** și se suportă de la bugetul de stat și de la bugetul local.

Se prezintă proiectul de hotărâre întocmit în acest sens de către domnul primar Jura Ioan Dimitrie, în calitate de inițiator.

Se prezintă raportul comisiei de specialitate nr.1, care avizează favorabil proiectul de hotărâre de către domnul Unc Dimitrie, președintele comisiei, raportul comisiei de specialitate nr.2, care avizează favorabil proiectul de hotărâre de către doamna Crișan Ramona, președintele comisiei și raportul comisiei de specialitate nr.3, care avizează favorabil proiectul de hotărâre de către domnul Mureșan Adrian Marius, președintele comisiei.

Domnul președinte consultă plenul dacă mai sunt şi alte observaţii sau propuneri pentru proiectul de hotărâre.

Nu mai sunt alte propuneri.

Nefiind alte discuţii se încheie acest punct.

Președintele de ședință supune la vot acest proiect de hotărâre care se aprobă **cu 11 voturi "pentru", toți cei 11 consilieri prezenți la ședință, din totalul de 11 consilieri în funcție, fiind astfel adoptată:**

**HOTĂRÂREA nr.33 privind aprobarea indicatorilor tehnico-economici actualizați ai obiectivului de investiție "Construire școală cu clasele I-VIII în comuna Socodor, județul Arad" finanțat prin PNDL II.**

***Punctul 8***

Proiect de hotărâre privind aprobarea indicatorilor tehnico-economici actualizați ai obiectivului de investiție "Modernizare străzi în comuna Socodor, județul Arad" finanțat prin PNDR 2014-2020.

Se dă cuvântul domnului secretar. Se prezintă de către acesta raportul de specialitate înregistrat la Primăria Comunei Socodor sub nr.873/22.03.2019 întocmit de domnul Crișan Gheorghe secretar Comuna Socodor. Comuna Socodor are în implementare proiectul cu titlul "Modernizare străzi în comuna Socodor, județul Arad" finanțat din Fondul European Agricol pentru Dezvoltare Rurală prin Programul Național de Dezvoltare Rurală 2014-2020 , submăsura 7.2 Investiții în crearea și modernizarea infrastructurii de bază la scară mică. În vederea execuției lucrărilor s-a încheiat cu SC Dumexim SRL contractul de lucrări nr. 248 din 23 februarie 2018, lucrări ce au fost începute în luna aprilie 2018 și sistate la începutul lunii decembrie, urmând a fi reluate după perioada de iarnă. La solicitarea SC Dumexim SRL sa demarat procedura de ajustare a prețului contractului de lucrări nr.248/23.02.2018 privind



33

execuția la obiectivul " Modernizare străzi în comuna Socodor, județul Arad". Limita maximă până la care se poate ajusta prețul contractului pentru manopera aferentă este de 17,928 lei/oră ( 3000 lei salar minim în construcții/167,333 ore pe lună pentru un program normal de lucru) și se aplică numai la manopera rest de executat la data de 31.12.2018. La ajustarea prețului contractului se au în vedere inclusiv prevederile art.77 lit.a) și b) din Legea 273/2006 privind finanțele publice locale, cu modificările și completările ulterioare, respectiv **nu se pot angaja, ordonanța și efectua plăți peste limitele maxime ale sumelor aprobate la partea de cheltuieli în bugetul pentru anul 2019**.

Suma cu care se va ajusta contractul este de **378.794,29 lei** la care se adaugă TVA în sumă de **71.970,92 lei**. Prețul total al contractului va fi de **5.889.642,56 lei** la care se adaugă TVA în sumă de **1.119.032,09 lei**, rezultând un total de plată de **7.008.674,65 lei**.Suma de **450.765,21 lei** cu care se ajustează contractul de lucrări se suportă integral din bugetul local.

Se prezintă proiectul de hotărâre întocmit în acest sens de către domnul primar Jura Ioan Dimitrie, în calitate de inițiator.

Se prezintă raportul comisiei de specialitate nr.1, care avizează favorabil proiectul de hotărâre de către domnul Unc Dimitrie, președintele comisiei, raportul comisiei de specialitate nr.2, care avizează favorabil proiectul de hotărâre de către doamna Crișan Ramona, președintele comisiei și raportul comisiei de specialitate nr.3, care avizează favorabil proiectul de hotărâre de către domnul Mureșan Adrian Marius, președintele comisiei.

Domnul președinte consultă plenul dacă mai sunt şi alte observaţii sau propuneri pentru proiectul de hotărâre.

Nu mai sunt alte propuneri.

Nefiind alte discuţii se încheie acest punct.

Președintele de şedinţă supune la vot acest proiect de hotărâre care se aprobă **cu 11 voturi "pentru", toți cei 11 consilieri prezenți la ședință, din totalul de 11 consilieri în funcție, fiind astfel adoptată:**

**HOTĂRÂREA nr.34 privind aprobarea indicatorilor tehnico-economici actualizați ai obiectivului de investiție "Modernizare străzi în comuna Socodor, județul Arad" finanțat prin PNDR 2014-2020.**

***Punctul 9***

Proiect de hotărâre privind aprobarea indicatorilor tehnico-economici actualizați ai obiectivului de investiție "Amenajare infrastructură drumuri agricole în comuna Socodor, județul Arad" finanțat prin PNDR 2014-2020.

Se dă cuvântul domnului secretar. Se prezintă de către acesta raportul de specialitate înregistrat la Primăria Comunei Socodor sub nr.876/22.03.2019 întocmit de domnul Crișan Gheorghe secretar Comuna Socodor. Comuna Socodor are în implementare proiectul cu titlul "Amenajare infrastructură drumuri agricole în comuna Socodor, județul Arad" finanțat din Fondul European Agricol pentru Dezvoltare Rurală prin Programul Național de Dezvoltare Rurală 2014-2020 , submăsura 4.3 A - Investiții pentru dezvoltarea, modernizarea sau adaptarea infrastructurii agricole şi silvice - Infrastructura de acces AGRICOLĂ.În vederea execuției lucrărilor s-a încheiat cu SC Dumexim SRL contractul de lucrări nr. 305 din 28 septembrie 2018, lucrări care nu au fost începute până la această dată. La solicitarea SC Dumexim SRL sa demarat procedura de ajustare a prețului contractului de lucrări nr.305/28.09.2018 privind execuția la obiectivul " Amenajare infrastructură drumuri agricole în comuna Socodor, județul Arad". Limita maximă până la care se poate ajusta prețul contractului pentru manopera aferentă este de 17,928 lei/oră (3000 lei salar minim în construcții/ 167,333



34
61

ore pe lună pentru un program normal de lucru) și se aplică numai la manopera rest de executat la data de 31.12.2018. La ajustarea prețului contractului se au în vedere inclusiv prevederile art.77 lit.a) și b) din Legea 273/2006 privind finanțele publice locale, cu modificările și completările ulterioare, respectiv **nu se pot angaja, ordonanța și efectua plăți peste limitele maxime ale sumelor aprobate la partea de cheltuieli în bugetul pentru anul 2019**.

Suma cu care se va ajusta contractul este de **158.709,19 lei** la care se adaugă TVA în sumă de **30.154,75 lei**. Prețul total al contractului va fi de **2.493.049,56 lei** la care se adaugă TVA în sumă de **473.679,42 lei**, rezultând un total de plată de **2.966.728,98 lei**. Pentru suma de **188.863,94 lei** cu care se ajustează contractul de lucrări se vor face demersurile necesare la AFIR în vederea suportării acesteia din bugetul proiectului.

Se prezintă proiectul de hotărâre întocmit în acest sens de către domnul primar Jura Ioan Dimitrie, în calitate de inițiator.

Se prezintă raportul comisiei de specialitate nr.1, care avizează favorabil proiectul de hotărâre de către domnul Unc Dimitrie, președintele comisiei, raportul comisiei de specialitate nr.2, care avizează favorabil proiectul de hotărâre de către doamna Crișan Ramona, președintele comisiei și raportul comisiei de specialitate nr.3, care avizează favorabil proiectul de hotărâre de către domnul Mureșan Adrian Marius, președintele comisiei.

Domnul președinte consultă plenul dacă mai sunt şi alte observaţii sau propuneri pentru proiectul de hotărâre.

Nu mai sunt alte propuneri.

Nefiind alte discuţii se încheie acest punct.

Președintele de ședință supune la vot acest proiect de hotărâre care se aprobă **cu 11 voturi "pentru", toți cei 11 consilieri prezenți la ședință, din totalul de 11 consilieri în funcție, fiind astfel adoptată:**

**HOTĂRÂREA nr.35 privind aprobarea indicatorilor tehnico-economici actualizați ai obiectivului de investiție "Amenajare infrastructură drumuri agricole în comuna Socodor, județul Arad" finanțat prin PNDR 2014-2020.**

***Punctul 10***

Proiect de hotărâre privind aprobarea indicatorilor tehnico-economici actualizați ai obiectivului de investiție " Construire grădiniță cu program normal, comuna Socodor, județul Arad" finanțat prin PNDR 2014-2020.

Se dă cuvântul domnului secretar. Se prezintă de către acesta raportul de specialitate înregistrat la Primăria Comunei Socodor sub nr.878/22.03.2019 întocmit de domnul Crișan Gheorghe secretar Comuna Socodor. Comuna Socodor are în implementare proiectul cu titlul "Construire grădiniță cu program normal, comuna Socodor, județul Arad" finanțat din Fondul European Agricol pentru Dezvoltare Rurală prin Programul Național de Dezvoltare Rurală 2014-2020 , Submăsura 7.2 - Investiții în crearea și modernizarea infrastructurii de bază la scară mică, Educațional.

În vederea execuției lucrărilor s-a încheiat cu SC DRAST COMPANY SRL contractul de lucrări nr. 57 din 05 iulie 2018, lucrări care au fost începute la data de 20 august 2018. La solicitarea SC DRAST COMPANY SRL sa demarat procedura de ajustare a prețului contractului de lucrări nr.57/05.07.2018 privind execuția la obiectivul " Construire grădiniță cu



35
62

program normal, comuna Socodor, județul Arad". Limita maximă până la care se poate ajusta prețul contractului pentru manopera aferentă este de 17,928 lei/oră ( 3000 lei salar minim în construcții/167,333 ore pe lună pentru un program normal de lucru) și se aplică numai la manopera rest de executat la data de 31.12.2018. La ajustarea prețului contractului se au în vedere inclusiv prevederile art.77 lit.a) și b) din Legea 273/2006 privind finanțele publice locale, cu modificările și completările ulterioare, ***respectiv nu se pot angaja, ordonanța și efectua plăți peste limitele maxime ale sumelor aprobate la partea de cheltuieli în bugetul pentru anul 2019.*** Suma cu care se va ajusta contractul este de **96.140,35 lei** la care se adaugă TVA în sumă de **18.266,67 lei.** Prețul total al contractului va fi de **1.505.898,70 lei** la care se adaugă TVA în sumă de **286.120,75 lei,** rezultând un total de plată de **1.792.019,45 lei.** Pentru suma de **114.407,02 lei** cu care se ajustează contractul de lucrări **se vor face demersurile necesare la AFIR în vederea suportării acesteia din bugetul proiectului prin încheierea unui act adițional la contractul de finanțare**.

Se prezintă proiectul de hotărâre întocmit în acest sens de către domnul primar Jura Ioan Dimitrie, în calitate de inițiator.

Se prezintă raportul comisiei de specialitate nr.1, care avizează favorabil proiectul de hotărâre de către domnul Unc Dimitrie, președintele comisiei, raportul comisiei de specialitate nr.2, care avizează favorabil proiectul de hotărâre de către doamna Crișan Ramona, președintele comisiei și raportul comisiei de specialitate nr.3, care avizează favorabil proiectul de hotărâre de către domnul Mureșan Adrian Marius, președintele comisiei.

Domnul președinte consultă plenul dacă mai sunt şi alte observaţii sau propuneri pentru proiectul de hotărâre.

Nu mai sunt alte propuneri.

Nefiind alte discuţii se încheie acest punct.

Președintele de ședință supune la vot acest proiect de hotărâre care se aprobă **cu 11 voturi "pentru", toți cei 11 consilieri prezenți la ședință, din totalul de 11 consilieri în funcție, fiind astfel adoptată:**

**HOTĂRÂREA nr.36 privind aprobarea indicatorilor tehnico-economici actualizați ai obiectivului de investiție "Construire grădiniță cu program normal, comuna Socodor, județul Arad" finanțat prin PNDR 2014-2020.**

***Punctul 11***

Proiect de hotărâre privind aprobarea indicatorilor tehnico-economici actualizați ai obiectivului de investiție " Renovare și dotare cămin cultural din comuna Socodor, județul Arad" finanțat prin PNDR 2014-2020.

Se dă cuvântul domnului secretar. Se prezintă de către acesta raportul de specialitate înregistrat la Primăria Comunei Socodor sub nr.878/22.03.2019 întocmit de domnul Crișan Gheorghe secretar Comuna Socodor. Comuna Socodor are în implementare proiectul cu titlul " Renovare și dotare cămin cultural din comuna Socodor, județul Arad" finanțat din Fondul European Agricol pentru Dezvoltare Rurală prin Programul Național de Dezvoltare Rurală 2014-2020 , Submăsura 7.6 - Investiţii asociate cu protejarea patrimoniului cultural.



36
63

În vederea execuției lucrărilor s-a încheiat cu SC HAVITAS SRL contractul de lucrări nr. 17 din 20 aprilie 2018, lucrări care au fost începute la data de 20 aprilie 2018. La solicitarea SC HAVITAS SRL sa demarat procedura de ajustare a prețului contractului de lucrări nr.17/20.04.2018 privind execuția la obiectivul "Renovare și dotare cămin cultural din comuna Socodor, județul Arad". Limita maximă până la care se poate ajusta prețul contractului pentru manopera aferentă este de 17,928 lei/oră ( 3000 lei salar minim în construcții/167,333 ore pe lună pentru un program normal de lucru) și se aplică numai la manopera rest de executat la data de 31.12.2018. La ajustarea prețului contractului se au în vedere inclusiv prevederile art.77 lit.a) și b) din Legea 273/2006 privind finanțele publice locale, cu modificările și completările ulterioare, ***respectiv nu se pot angaja, ordonanța și efectua plăți peste limitele maxime ale sumelor aprobate la partea de cheltuieli în bugetul pentru anul 2019.*** Suma cu care se va ajusta contractul este de **44.255,57 lei** la care se adaugă TVA în sumă de **8.408,56 lei.** Prețul total al contractului va fi de **387.301,79 lei** la care se adaugă TVA în sumă de **73.587,34 lei,** rezultând un total de plată de **460.889,12 lei.** Pentru suma de **52.664,13 lei** cu care se ajustează contractul de lucrări **se vor face demersurile necesare la AFIR în vederea suportării acesteia din bugetul proiectului prin încheierea unui act adițional la contractul de finanțare.**

Se prezintă proiectul de hotărâre întocmit în acest sens de către domnul primar Jura Ioan Dimitrie, în calitate de inițiator.

Se prezintă raportul comisiei de specialitate nr.1, care avizează favorabil proiectul de hotărâre de către domnul Unc Dimitrie, președintele comisiei, raportul comisiei de specialitate nr.2, care avizează favorabil proiectul de hotărâre de către doamna Crișan Ramona, președintele comisiei și raportul comisiei de specialitate nr.3, care avizează favorabil proiectul de hotărâre de către domnul Mureșan Adrian Marius, președintele comisiei.

Domnul președinte consultă plenul dacă mai sunt şi alte observaţii sau propuneri pentru proiectul de hotărâre.

Nu mai sunt alte propuneri.

Nefiind alte discuţii se încheie acest punct.

Preşedintele de şedinţă supune la vot acest proiect de hotărâre care se aprobă **cu 11 voturi "pentru", toți cei 11 consilieri prezenți la ședință, din totalul de 11 consilieri în funcție, fiind astfel adoptată:**

**HOTĂRÂREA nr.37 privind aprobarea indicatorilor tehnico-economici actualizați ai obiectivului de investiție "Renovare și dotare cămin cultural din comuna Socodor, județul Arad" finanțat prin PNDR 2014-2020.**

***Punctul 12***

Proiect de hotărâre privind aprobarea indicatorilor tehnico-economici actualizați ai obiectivului de investiție " Amenajare zonă de agrement și navomodelism în comuna Socodor, județul Arad" finanțat prin PNDR 2014-2020.

Se dă cuvântul domnului secretar. Se prezintă de către acesta raportul de specialitate înregistrat la Primăria Comunei Socodor sub nr.881/22.03.2019 întocmit de domnul Crișan



37 64

Gheorghe secretar Comuna Socodor. Comuna Socodor are în implementare proiectul cu titlul " Amenajare zonă de agrement și navomodelism în comuna Socodor, județul Arad" finanțat din Fondul European Agricol pentru Dezvoltare Rurală prin Programul Național de Dezvoltare Rurală 2014-2020 , Măsura 6.3. (6B) - Dezvoltarea satelor.

În vederea execuției lucrărilor si în urma evaluării ofertelor depuse în acest sens, urmează să fie încheiat contractul de execuție lucrări cu SC HAVITAS SRL, după verificarea documentației la CRFIR 5 Vest. La solicitarea SC HAVITAS SRL sa demarat procedura de ajustare a prețului ofertei care stă la baza contractului de lucrări privind execuția la obiectivul " Amenajare zonă de agrement și navomodelism în comuna Socodor, județul Arad". Limita maximă până la care se poate ajusta prețul contractului pentru manopera aferentă este de 17,928 lei/oră ( 3000 lei salar minim în construcții/167,333 ore pe lună pentru un program normal de lucru) și se aplică numai la manopera rest de executat la data de 31.12.2018. La ajustarea prețului contractului se au în vedere inclusiv prevederile art.77 lit.a) și b) din Legea 273/2006 privind finanțele publice locale, cu modificările și completările ulterioare, ***respectiv nu se pot angaja, ordonanța și efectua plăți peste limitele maxime ale sumelor aprobate la partea de cheltuieli în bugetul pentru anul 2019.*** Suma cu care se va ajusta oferta este de **25.657,42 lei** la care se adaugă TVA în sumă de **4.874,91 lei.** Prețul total al contractului va fi de **412.068,50 lei** la care se adaugă TVA în sumă de **78.293,02 lei,** rezultând un total de plată de **490.361,52 lei**.Suma de **30.532,33 lei** cu care se ajustează contractul de lucrări **se vor suporta în totalitate din bugetul local.**

Se prezintă proiectul de hotărâre întocmit în acest sens de către domnul primar Jura Ioan Dimitrie, în calitate de inițiator.

Se prezintă raportul comisiei de specialitate nr.1, care avizează favorabil proiectul de hotărâre de către domnul Unc Dimitrie, președintele comisiei, raportul comisiei de specialitate nr.2, care avizează favorabil proiectul de hotărâre de către doamna Crișan Ramona, președintele comisiei și raportul comisiei de specialitate nr.3, care avizează favorabil proiectul de hotărâre de către domnul Mureșan Adrian Marius, președintele comisiei.

Domnul președinte consultă plenul dacă mai sunt şi alte observaţii sau propuneri pentru proiectul de hotărâre.

Nu mai sunt alte propuneri.

Nefiind alte discuţii se încheie acest punct.

Președintele de ședință supune la vot acest proiect de hotărâre care se aprobă **cu 11 voturi "pentru", toți cei 11 consilieri prezenți la ședință, din totalul de 11 consilieri în funcție, fiind astfel adoptată:**

**HOTĂRÂREA nr.38 privind aprobarea indicatorilor tehnico-economici actualizați ai obiectivului de investiție " Amenajare zonă de agrement și navomodelism în comuna Socodor, județul Arad" finanțat prin PNDR 2014-2020.**

***Punctul 13***

Proiect de hotărâre privind aprobarea indicatorilor tehnico-economici actualizați ai obiectivului de investiție"Amenajare trotuare în comuna Socodor, județul Arad" finanțat



38 05

prin bugetul local al comunei Socodor, investiţie multianuală anii 2018-2019.

Se dă cuvântul domnului secretar. Se prezintă de către acesta raportul de specialitate înregistrat la Primăria Comunei Socodor sub nr.883/22.03.2019 întocmit de domnul Crișan Gheorghe, secretar Comuna Socodor. Contractul de lucrări a fost încheiat la 20 septembrie 2018 iar lucrările au fost demarate după emiterea ordinului de începere, respectiv data de 16 octombrie 2018.Finanțarea este asigurată integral din bugetul local.

În vederea execuției lucrărilor sa încheiat contractul de execuție lucrări cu SC BRIALY TRUST SRL, iar la solicitarea executantului lucrărilor sa demarat procedura de ajustare a prețului ofertei care stă la baza contractului de lucrări privind execuția la obiectivul " Amenajare trotuare în comuna Socodor, județul Arad". Limita maximă până la care se poate ajusta prețul contractului pentru manopera aferentă este de 17,928 lei/oră ( 3000 lei salar minim în construcții/167,333 ore pe lună pentru un program normal de lucru) și se aplică numai la manopera rest de executat la data de 31.12.2018. La ajustarea prețului contractului se au în vedere inclusiv prevederile art.77 lit.a) și b) din Legea 273/2006 privind finanțele publice locale, cu modificările și completările ulterioare, ***respectiv nu se pot angaja, ordonanța și efectua plăți peste limitele maxime ale sumelor aprobate la partea de cheltuieli în bugetul pentru anul 2019.*** Suma cu care se va ajusta contractul de lucrări este de **175.702,78 lei** la care se adaugă TVA în sumă de **33.383,53 lei.** Prețul total al contractului va fi de **1.307.386,02 lei** la care se adaugă TVA în sumă de **248.403,35 lei,** rezultând un total de plată de **1.555.789,37 lei.**Suma de **209.086,31 lei** cu care se ajustează contractul de lucrări **se vor suporta în totalitate din bugetul local.**

Se prezintă proiectul de hotărâre întocmit în acest sens de către domnul primar Jura Ioan Dimitrie, în calitate de inițiator.

Se prezintă raportul comisiei de specialitate nr.1, care avizează favorabil proiectul de hotărâre de către domnul Unc Dimitrie, președintele comisiei, raportul comisiei de specialitate nr.2, care avizează favorabil proiectul de hotărâre de către doamna Crișan Ramona, președintele comisiei și raportul comisiei de specialitate nr.3, care avizează favorabil proiectul de hotărâre de către domnul Mureșan Adrian Marius, președintele comisiei.

Domnul preşedinte consultă plenul dacă mai sunt şi alte observaţii sau propuneri pentru proiectul de hotărâre.

Nu mai sunt alte propuneri.

Nefiind alte discuţii se încheie acest punct.

Preşedintele de şedinţă supune la vot acest proiect de hotărâre care se aprobă **cu 11 voturi "pentru", toți cei 11 consilieri prezenți la ședință, din totalul de 11 consilieri în funcție, fiind astfel adoptată:**

**HOTĂRÂREA nr.39 privind aprobarea indicatorilor tehnico-economici actualizați ai obiectivului de investiție " Amenajare trotuare în comuna Socodor, județul Arad".**

***Punctul 14***

Proiect de hotărâre privind aprobarea înființării S.C. PARC INDUSTRIAL SOCODOR S.R.L.



39 66

Se dă cuvântul domnului secretar. Se prezintă de către acesta raportul de specialitate înregistrat la Primăria Comunei Socodor sub nr.885/22.03.2019 întocmit de domnul Crișan Gheorghe, secretar Comuna Socodor. Unul din principalele obiective pe care îl are comuna Socodor este atragerea de investiții noi generatoare de noi locuri de muncă. Pentru realizarea investițiilor, vor fi puse la dispoziția persoanelor interesate mai multe suprafețe de teren, care pot fi concesionate pe perioade de timp de până la 49 ani. Astfel, după înființarea SC Parc Industrial Socodor SRL se va disponibiliza o suprafată de 6 ha teren intravilan, aflat în apropierea DN79A și a căii ferate Nădab-Grăniceri, care beneficiază de energie electrică, rețea de apă și canalizare menajeră. În viitorul apropiat (maxim 6 luni) va fi diponibilă și rețeaua de gaze naturale.Pentru această suprafață de teren se va demara procedura de obținere a titlului de parc industrial, conform prevederilor Legii nr. 186/2013 privind constituirea şi funcţionarea parcurilor industriale, cu modificările și completările ulterioare.Pentru desfășurarea de activități economice mai este disponibilă și o suprafață de 15 ha teren, aflată în domeniul privat al comunei Socodor, amplasată lângă stația de sortare a deșeurilor și limitrofă cu DN79A .

Se prezintă proiectul de hotărâre întocmit în acest sens de către domnul primar Jura Ioan Dimitrie, în calitate de inițiator.

Se prezintă raportul comisiei de specialitate nr.1, care avizează favorabil proiectul de hotărâre de către domnul Unc Dimitrie, președintele comisiei, raportul comisiei de specialitate nr.2, care avizează favorabil proiectul de hotărâre de către doamna Crișan Ramona, președintele comisiei și raportul comisiei de specialitate nr.3, care avizează favorabil proiectul de hotărâre de către domnul Mureșan Adrian Marius, președintele comisiei.

Domnul preşedinte consultă plenul dacă mai sunt şi alte observaţii sau propuneri pentru proiectul de hotărâre.

Nu mai sunt alte propuneri.

Nefiind alte discuţii se încheie acest punct.

Preşedintele de şedinţă supune la vot acest proiect de hotărâre care se aprobă **cu 11 voturi "pentru", toți cei 11 consilieri prezenți la ședință, din totalul de 11 consilieri în funcție, fiind astfel adoptată:**

**HOTĂRÂREA nr.40 privind aprobarea înființării SC PARC INDUSTRIAL SOCODOR SRL.**

***Punctul 15***

Proiect de hotărâre privind aprobarea programului anual și a regulamentului privind regimul finanţărilor nerambursabile din fondurile bugetului Consiliului local Socodor alocate pentru activităţi nonprofit.

Se dă cuvântul domnului secretar. Se prezintă de către acesta raportul de specialitate înregistrat la Primăria Comunei Socodor sub nr.887/22.03.2019 întocmit de domnul Crișan Gheorghe, secretar Comuna Socodor. Se prezintă Programul pentru anul 2019 privind regimul finanţărilor nerambursabile din fondurile bugetului Consiliului local Socodor alocate pentru activităţi nonprofit de interes local, respectiv suma de 120.000 lei pentru activități



40 67

sportive, suma de 30.000 lei pentru asistență socială și suma de 100.000 lei pentru susținerea cultelor religioase. Suma totală alocată din bugetul anului 2019 pentru susținerea activităților nonprofit este de **250.000 lei.** Se prezintă în detaliu Regulamentul privind regimul finanţărilor nerambursabile din fondurile bugetului Consiliului local Socodor alocate pentru activităţi nonprofit de interes local pe anul 2019.

Se prezintă proiectul de hotărâre întocmit în acest sens de către domnul primar Jura Ioan Dimitrie, în calitate de inițiator.

Se prezintă raportul comisiei de specialitate nr.1, care avizează favorabil proiectul de hotărâre de către domnul Unc Dimitrie, președintele comisiei, raportul comisiei de specialitate nr.2, care avizează favorabil proiectul de hotărâre de către doamna Crișan Ramona, președintele comisiei și raportul comisiei de specialitate nr.3, care avizează favorabil proiectul de hotărâre de către domnul Mureșan Adrian Marius, președintele comisiei.

Domnul preşedinte consultă plenul dacă mai sunt şi alte observaţii sau propuneri pentru proiectul de hotărâre.

Nu mai sunt alte propuneri.

Nefiind alte discuţii se încheie acest punct.

Preşedintele de şedinţă supune la vot acest proiect de hotărâre care se aprobă **cu 11 voturi "pentru", toţi cei 11 consilieri prezenţi la şedinţă, din totalul de 11 consilieri în funcţie, fiind astfel adoptată:**

**HOTĂRÂREA nr.41 privind aprobarea programului anual şi a regulamentului privind regimul finanţărilor nerambursabile din fondurile bugetului Consiliului local Socodor alocate pentru activităţi nonprofit.**

***Punctul 16***

Proiect de hotărâre privind aprobarea normativelor proprii pentru cheltuielile de protocol pentru Comuna Socodor.

Se dă cuvântul domnului secretar. Se prezintă de către acesta raportul de specialitate înregistrat la Primăria Comunei Socodor sub nr.890/22.03.2019 întocmit de doamna Tîlmaciu Nela Daniela, inspector de specialitate în cadrul compartimentului financiar-contabil, impozite și taxe din cadrul Primăriei Socodor. Sunt prezentate nivelurile maximale până la care pot fi angajate cheltuieli de protocol la nivelul Primăriei Socodor așa cum rezultă din prevederile OG.nr.80/2001 privind stabilirea unor nomative de cheltuieli pentru autorităţile administraţiei publice şi instituţiile publice, cu modificările şi completările ulterioare.

Se prezintă proiectul de hotărâre întocmit în acest sens de către domnul primar Jura Ioan Dimitrie, în calitate de inițiator.

Se prezintă raportul comisiei de specialitate nr.1, care avizează favorabil proiectul de hotărâre de către domnul Unc Dimitrie, președintele comisiei, raportul comisiei de specialitate nr.2, care avizează favorabil proiectul de hotărâre de către doamna Crișan Ramona, președintele comisiei și raportul comisiei de specialitate nr.3, care avizează favorabil proiectul de hotărâre de către domnul Mureșan Adrian Marius, președintele comisiei.

Domnul preşedinte consultă plenul dacă mai sunt şi alte observaţii sau propuneri pentru proiectul de hotărâre.

Nu mai sunt alte propuneri.



41 68

Nefiind alte discuţii se încheie acest punct.

Preşedintele de şedinţă supune la vot acest proiect de hotărâre care se aprobă **cu 11 voturi "pentru", toţi cei 11 consilieri prezenţi la şedinţă, din totalul de 11 consilieri în funcţie, fiind astfel adoptată:**

**HOTĂRÂREA nr.42 privind aprobarea normativelor proprii pentru cheltuielile de protocol pentru Comuna Socodor.**

**Diverse.**

Domnul preşedinte întreabă consilierii dacă, pe lângă punctele discutate doresc să prezinte alte probleme legate de comuna Socodor.

Domnul primar informează membrii consiliului despre stadiul de implementare a proiectelor cu finanțare nerambursabilă derulate de comuna Socodor și despre stadiul depunerii cererilor la APIA pentru campania anului 2019.

Nemaifiind alte probleme, preşedintele de şedintă, domnul **Hanza Remus Ovidiu** declară închise lucrările şedinţei ordinare a Consiliului Local Socodor și le mulțumește tuturor pentru participarea la ședință.

PREŞEDINTE DE ŞEDINTĂ
CONSILIER
**HANZA REMUS OVIDIU**

ROMANIA
JUDEŢUL ARAD, COMUNA SOCODOR
CONSILIUL LOCAL

CONTRASEMNEAZĂ
SECRETAR
**CRIŞAN GHEORGHE**



42 69

# COMUNA SOCODOR

*Cod Fiscal: 3519330; comuna Socodor, nr.1, Cod Poştal: 317305, judeţul Arad, Tel.: +4 0257 358 100; Fax. +4 0257 358 112; e-mail: socodor@gmail.com, primaria@socodor.ro; Web: www.socodor.ro*


**Nr. înregistrare: 1150 din 19 aprilie 2019**

## PROCES VERBAL

Încheiat astăzi 19 aprilie 2019.

Noi Jura Ioan Dimitrie, primarul comunei Socodor şi Crişan Gheorghe secretar al primăriei Socodor, la data de mai sus, am procedat în conformitate cu prevederile art.42 alin.(7) din Legea 215/2001 privind administraţia publica locală, republicată($r^1$), cu modificările şi completările ulterioare, la afişarea la panoul de afişaj al primăriei și pe pagina de internet www.socodor.ro la secțiunea "Procese verbale de ședință" a procesului verbal de la sedința anterioară.-

Drept pentru care am încheiat prezentul proces verbal conform prevederilor legale.-

PRIMAR SECRETAR

JURA IOAN DIMITRIE CRIŞAN GHEORGHE

ROMÂNIA COMUNA SOCODOR C.I.F. 3519330 JUDEŢUL ARAD

# COMUNA SOCODOR

*Cod Fiscal: 3519330; comuna Socodor, nr.1, Cod Poştal: 317305, judeţul Arad, Tel.: +4 0257 358 100;*
*Fax. +4 0257 358 112; e-mail: socodor@gmail.com, primaria@socodor.ro; Web: www.socodor.ro*


## PROIECT DE HOTĂRÂRE
**număr: 1 din data: 19.04.2019**

**privind aprobarea conţinutului Procesului-verbal al şedinţei ordinare a Consiliului Local Socodor din data de 29 martie 2019**

**Consiliul Local al Comunei Socodor, Judeţul Arad, CIF 3519330, ales în condiţiile stabilite de Legea nr.115/2015 pentru alegerea autorităţilor administraţiei publice locale, pentru modificarea Legii administraţiei publice locale nr. 215/2001, precum şi pentru modificarea şi completarea Legii nr. 393/2004 privind Statutul aleşilor locali, reunit ÎN ŞEDINŢĂ ORDINARĂ LA DATA DE 25 aprilie 2019**

Având în vedere,

- Procesul verbal al şedinţei ordinare a Consiliului Local Socodor din data de 28.02.2019 ;
- prevederile art. 42 alin. (5) din Legea nr. 215/2001 privind administraţia publică locală, republicată, cu modificările şi completările ulterioare;

În temeiul art. 45 alin (1) din Legea nr.215/2001 privind administraţia publică locală, republicată, cu modificările şi completările ulterioare;

**H O T Ă R Ă Ş T E :**

**Art.1:** Se aprobă conţinutul Procesului-verbal al şedinţei ordinare a Consiliului Local Socodor , judeţul Arad, din data de **29 martie 2019**, conform anexei care face parte integrantă din prezenta hotărâre.

**Art.2:** Prezenta hotărâre se comunică la:

-Instituţia Prefectului-Judeţul Arad, Serviciul Juridic şi Contencios Administrativ.

**Iniţiatorul proiectului de hotărâre,**

Primar,
Jura Ioan Dimitrie

Avizat,

Secretar,
Crişan Gheorghe

Judeţul Arad
Primăria Comunei Socodor
AVIZAT
SECRETAR

# CONSILIUL LOCAL SOCODOR

*Cod Fiscal: 3519330; comuna Socodor, nr.1, Cod Poştal: 317305, judeţul Arad, Tel.: +4 0257 358 100; Fax. +4 0257 358 112; e-mail: socodor@gmail.com, primaria@socodor.ro; Web: www.socodor.ro*


## HOTĂRÂREA nr.44 din 25.04.2019

**privind aprobarea Ordinii de zi a şedinţei ordinare din data de 25.04.2019**

CONSILIUL LOCAL AL COMUNEI SOCODOR
ÎNTRUNIT ÎN ŞEDINŢA ORDINARĂ DIN DATA DE 25.04.2019

Luând act de Ordinea de zi cuprinsă în Dispoziția primarului de convocare a şedinţei numărul 53/19.04.2019;

- prevederile art. 43 alin (1) din Legea nr. 215/2001 privind administraţia publică locală, republicată, cu modificările şi completările ulterioare;

În temeiul art. 45 alin (1) din Legea 215/2001 privind administraţia publică locală cu modificările şi completările ulterioare,

Votul exprimat de către cei 11 consilieri prezenţi la şedinţă, din cei 11 în funcţie, din care toți cei **11 consilieri prezenți au votat "pentru",**

**HOTĂRĂŞTE:**

**Art.1**: Se aprobă ordinea de zi a şedinţei ordinare cu următoarele puncte:

1. Proiect de hotărâre privind aprobarea conținutului procesului verbal al ședinței ordinare din data de 29 martie 2019;
2. Proiect de hotărâre privind aprobarea indexării cu rata inflației a impozitelor și taxelor locale pentru anul 2020;
3. Proiect de hotărâre privind aprobarea execuției bugetare la 31 martie 2019;
4. Proiect de hotărâre privind aprobarea indicatorilor tehnico-economici ai obiectivului de investiție "Reabilitare Drum Comunal DC 118 în comuna Socodor, Km 0+000- Km 2+100";
5. Proiect de hotărâre privind aprobarea indicatorilor tehnico-economici ai obiectivului de investiție "Modernizare străzi secundare în comuna Socodor, județul Arad";
6. Proiect de hotărâre privind aprobarea indicatorilor tehnico-economici ai obiectivului de investiție "Amenajare spații domeniul public (spații de recreere, alei și platforme) în comuna Socodor, județul Arad";
7. Proiect de hotărâre privind aprobarea Studiului de fezabilitate al proiectului cu titlul "Realizarea sistemului de producție și distribuție a energiei termice pe bază de energie geotermală în comuna Socodor, județul Arad";
8. Proiect de hotărâre privind aprobarea indicatorilor tehnico-economici ai proiectului cu titlul "Realizarea sistemului de producție și distribuție a energiei termice pe bază de energie geotermală în comuna Socodor, județul Arad";



45

9. Proiect de hotărâre privind aprobarea constituirii Unității de Implementare a Proiectului cu titlul "Realizarea sistemului de producție și distribuție a energiei termice pe bază de energie geotermală în comuna Socodor, județul Arad";
10. Diverse.

**Art. 2**: Prezenta hotărâre se comunică cu Instituţia Prefectului-Judeţul Arad, Serviciul Juridic şi Contencios Administrativ şi un exemplar se arhivează.

PREŞEDINTE DE ŞEDINŢĂ,
CONSILIER
**HANZA REMUS OVIDIU**

ROMÂNIA
JUDEȚUL ARAD, COMUNA SOCODOR
CONSILIUL LOCAL

CONTRASEMNEAZĂ ,
SECRETAR
**CRIŞAN GHEORGHE**

Județul Arad
Primăria Comunei Socodor
AVIZAT
SECRETAR



46

# CONSILIUL LOCAL SOCODOR

*Cod Fiscal: 3519330; comuna Socodor, nr.1, Cod Poştal: 317305, judeţul Arad, Tel.: +4 0257 358 100; Fax. +4 0257 358 112; e-mail: socodor@gmail.com, primaria@socodor.ro; Web: www.socodor.ro*


**Număr de înregistrare: 1198 din 25 aprilie 2019**

## PROCES VERBAL

Încheiat astăzi **25 aprilie 2019** cu ocazia şedinţei ordinare a Consiliului Local al Comunei Socodor, judeţul Arad.

Şedinţa consiliului local a fost convocată prin Dispoziția primarului nr. 53 din data de 19 aprilie 2019.

Şedinţa începe la ora fixată în convocator - ora $10^{00}$.

Din totalul de 11 consilieri în funcţie, sunt prezenţi şi participă la şedință 11 consilieri, după cum urmează: Crişan Ramona, Igna Ioan, Hanza Remus Ovidiu, Unc Dimitrie, Palcu Raul, Teorean Ioan Cornel, Ţapoş Dimitrie Ioan, Teorean Claudiu Dan, Săcară Doru Ioan, Mureşan Adrian Marius și Nădăban Stelian Traian.

Nu sunt absenți.

Prezenţa consilierilor în număr de 11, asigură cvorumul necesar desfăşurării sedinţei şi decizia de a adopta hotărâri valide.

La ședință participă de drept domnul primar Jura Ioan Dimitrie și secretar Crişan Gheorghe.

Invitați la ședință sunt doamna Tîlmaciu Nela-Daniela și domnul Cristea Alexandru Valentin, angajați ai Primăriei Socodor.

Din comună nu participă cetățeni.

D-nul secretar, constatând prezența majorității consilierilor la şedință, după apelul nominal, declară şedinţa de consiliu local statutară şi invită preşedintele de şedinţă, pe domnul **Hanza Remus Ovidiu** la masa de prezidiu pentru începerea şedinţei.

Preşedintele de şedinţă se aşează la prezidiu.

Secretarul pune la dispoziţia consilierilor locali procesul verbal al şedinţei anterioare pentru a fi studiat şi solicită consilierilor să prezinte, în vederea consemnării, eventualele discuţii pe marginea lui. Se citește textul integral al procesului verbal de la ședința anterioară de către domnul Cristea Alexandru Valentin.

Președintele de ședință întreabă membrii consiliului dacă în urma studierii procesului verbal de la ședința anterioară sunt discuţii pe marginea acestuia.

Nefiind discuții cu referire la conținutul procesului-verbal de la şedinţa anterioară,

Se adoptă astfel:

**HOTĂRÂREA nr. 43 privind aprobarea procesului verbal de la şedinţa anterioară, în unanimitate de voturi (11 consilieri).**

În continuare preşedintele de şedinţă, domnul Hanza Remus Ovidiu, prezintă consilierilor

**ORDINEA DE ZI**

**după cum urmează:**

1. Proiect de hotărâre privind aprobarea conținutului procesului verbal al ședinței ordinare din data de 29 martie 2019;
2. Proiect de hotărâre privind aprobarea indexării cu rata inflației a impozitelor și taxelor locale pentru anul 2020;
3. Proiect de hotărâre privind aprobarea execuției bugetare la 31 martie 2019;



47

4. Proiect de hotărâre privind aprobarea indicatorilor tehnico-economici ai obiectivului de investiție "Reabilitare Drum Comunal DC 118 în comuna Socodor, Km 0+000- Km 2+100";

5. Proiect de hotărâre privind aprobarea indicatorilor tehnico-economici ai obiectivului de investiție "Modernizare străzi secundare în comuna Socodor, județul Arad";

6. Proiect de hotărâre privind aprobarea indicatorilor tehnico-economici ai obiectivului de investiție "Amenajare spații domeniul public (spații de recreere, alei și platforme) în comuna Socodor, județul Arad";

7. Proiect de hotărâre privind aprobarea Studiului de fezabilitate al proiectului cu titlul "Realizarea sistemului de producție și distribuție a energiei termice pe bază de energie geotermală în comuna Socodor, județul Arad";

8. Proiect de hotărâre privind aprobarea indicatorilor tehnico-economici ai proiectului cu titlul "Realizarea sistemului de producție și distribuție a energiei termice pe bază de energie geotermală în comuna Socodor, județul Arad";

9. Proiect de hotărâre privind aprobarea constituirii Unității de Implementare a Proiectului cu titlul "Realizarea sistemului de producție și distribuție a energiei termice pe bază de energie geotermală în comuna Socodor, județul Arad";

10. Diverse.

Domnul preşedinte consultă plenul și întrebă dacă mai sunt şi alte propuneri pentru completarea ordinii de zi.

Nemaifiind alte propuneri vă supun spre aprobare ordinea de zi a şedinţei ordinare.

Nu sunt obiecţii şi se **aprobă în unanimitate** , cu **11 voturi "pentru", toți cei 11 consilieri prezenți la ședință, din totalul de 11 consilieri în funcție,**

**HOTĂRÂREA nr.44 privind aprobarea ordinii de zi.**

**D-nul secretar, înainte de a se trece la discutarea punctelor de pe ordinea de zi prezintă consilierilor cvorumul necesar votării fiecărei hotărâri, în parte.**

**Consilierii, iau cunostință de acest aspect în vederea respectării cvorumului stabilit de legislația în vigoare și prezentat de către d-nul secretar.**

În continuare se trece la discutarea punctelor de pe ordinea de zi.

***Punctul 2***

Proiect de hotărâre privind aprobarea indexării cu rata inflației a impozitelor și taxelor locale pentru anul 2020, ținându-se cont că primul punct a fost aprobat prin adoptarea Hotărârii nr.43/2019.

Se dă cuvântul domnului secretar. Se prezintă de către acesta referatul de specialitate înregistrat cu nr.1134/19.04.2019 întocmit de către domnul Păscuțiu Gheorghe Florin, inspector de specialitate în cadrul compartimentului financiar-contabil, impozite și taxe din cadrul Primăriei Socodor. Se prezintă nivelul impozitelor și taxelor locale indexate, cu aplicabilitate de la 01.01.2020, comparativ cu nivelul impozitelor și taxelor locale din anul 2018. Rata medie a inflației în ultimele 12 luni (ianuarie 2018-decembrie 2018) față de precedentele 12 luni ( ianuarie 2017-decembrie 2017), calculată pe baza IPC (Indicelui prețurilor de consum), este de 4,6%.

Se prezintă proiectul de hotărâre întocmit în acest sens de către domnul primar Jura Ioan Dimitrie, în calitate de inițiator.

Se prezintă raportul comisiei de specialitate nr.1, care avizează favorabil proiectul de hotărâre de către domnul Unc Dimitrie, președintele comisiei, raportul comisiei de specialitate nr.2, care avizează favorabil proiectul de hotărâre de către doamna Crișan

Ramona, președintele comisiei și raportul comisiei de specialitate nr.3, care avizează favorabil proiectul de hotărâre de către domnul Mureșan Adrian Marius, președintele comisiei.

Domnul preşedinte consultă plenul dacă mai sunt şi alte observaţii sau dacă mai sunt solicitate clarificări pentru proiectul de hotărâre.

Nu mai sunt alte propuneri.

Preşedintele de şedinţă supune la vot acestă propunere care se aprobă **cu 11 voturi "pentru", toți cei 11 consilieri prezenți la ședință, din totalul de 11 consilieri în funcție, fiind astfel adoptată:**

**HOTĂRÂREA nr.45 privind aprobarea indexării cu rata inflației a impozitelor și taxelor locale pentru anul 2020.**

***Punctul 3***

Proiect de hotărâre privind aprobarea execuției bugetare la 31 martie 2019.

Se dă cuvântul domnului secretar Crișan Gheorghe. Se prezintă de către acesta referatul de specialitate înregistrat cu nr.1136/19.04.2019 întocmit de către doamna Tîlmaciu Nela Daniela, inspector de specialitate în cadrul compartimentului financiar contabil, impozite și taxe din cadrul Primăriei Socodor. Se prezintă detaliat veniturile încasate și plățile efectuate în perioada 01.01.2019 - 31.03.2019, pe secțiuni de funcționare, respectiv secțiunea de funcționare și secțiunea de dezvoltare, conform execuției întocmite de către Trezoreria Chișineu Criș. Se prezintă veniturile încasate și plățile efectuate în perioada 01.01.2019-31.03.2019 aferente bugetului creditelor interne precum și execuția pentru trimestrul I anul 2019 a Serviciului Apă-Canal Socodor.

Se prezintă proiectul de hotărâre întocmit în acest sens de către domnul primar Jura Ioan Dimitrie, în calitate de inițiator.

Se prezintă raportul comisiei de specialitate nr.1, care avizează favorabil proiectul de hotărâre de către domnul Unc Dimitrie, președintele comisiei, raportul comisiei de specialitate nr.2, care avizează favorabil proiectul de hotărâre de către doamna Crișan Ramona, președintele comisiei și raportul comisiei de specialitate nr.3, care avizează favorabil proiectul de hotărâre de către domnul Mureșan Adrian Marius, președintele comisiei.

Domnul preşedinte consultă plenul dacă mai sunt şi alte observaţii sau dacă mai sunt solicitate clarificări pentru proiectul de hotărâre.

Nu mai sunt alte clarificări și nici alte propuneri.

Nefiind alte discuţii se încheie acest punct.

Preşedintele de şedinţă supune la vot acest proiect de hotărâre care se aprobă cu **11 voturi "pentru", toți cei 11 consilieri prezenți la ședință, din totalul de 11 consilieri în funcție, fiind astfel adoptată:**

**HOTĂRÂREA nr.46 privind aprobarea execuției bugetare la 31 martie 2019.**

***Punctul 4***

Proiect de hotărâre privind aprobarea indicatorilor tehnico-economici ai obiectivului de investiție "Reabilitare Drum Comunal DC 118 în comuna Socodor, Km 0+000- Km 2+100".

Se dă cuvântul domnului secretar. Se prezintă de către acesta raportul de specialitate înregistrat la Primăria Comunei Socodor sub nr.1138/19.04.2019 întocmit de doamna Tîlmaciu Nela Daniela, inspector de specialitate în cadrul compartimentului financiar contabil, impozite și taxe din cadrul Primăriei Socodor și domnul Heinzl Carol Marcel referent în cadrul compartimentului de urbanism din Primaria Socodor.Valoarea totală înscrisă în

devizul general este de **612.633,90 lei** inclusiv TVA, din care C+M este de **507.446,27 lei**. Lucrările de modernizare sunt propuse pe sectorul din drumul comunal DC 118 care are începutul la intersecția cu drumul național DN 79A și finalul la ieșirea din localitatea Socodor la km 2+103. Drumul comunal este situat pe teritoriul comunei Socodor, în intravilanul localității Socodor.

Se prezintă proiectul de hotărâre întocmit în acest sens de către domnul primar Jura Ioan Dimitrie, în calitate de inițiator.

Se prezintă raportul comisiei de specialitate nr.1, care avizează favorabil proiectul de hotărâre de către domnul Unc Dimitrie, președintele comisiei, raportul comisiei de specialitate nr.2, care avizează favorabil proiectul de hotărâre de către doamna Crișan Ramona, președintele comisiei și raportul comisiei de specialitate nr.3, care avizează favorabil proiectul de hotărâre de către domnul Mureșan Adrian Marius, președintele comisiei.

Domnul preşedinte consultă plenul dacă mai sunt şi alte observaţii sau propuneri pentru proiectul de hotărâre.

Nu mai sunt alte propuneri.

Nefiind alte discuţii se încheie acest punct.

Preşedintele de şedinţă supune la vot acest proiect de hotărâre care se aprobă **cu 11 voturi "pentru", toți cei 11 consilieri prezenți la ședință, din totalul de 11 consilieri în funcție, fiind astfel adoptată:**

**HOTĂRÂREA nr.47 privind aprobarea indicatorilor tehnico-economici ai obiectivului de investiție "Reabilitare Drum Comunal DC 118 în comuna Socodor, Km 0+000 - Km 2+100".**

***Punctul 5***

Proiect de hotărâre privind aprobarea indicatorilor tehnico-economici ai obiectivului de investiție "Modernizare străzi secundare în comuna Socodor, județul Arad".

Se dă cuvântul domnului secretar. Se prezintă de către acesta raportul de specialitate înregistrat la Primăria Comunei Socodor sub nr.1140/19.04.2019 întocmit de doamna Tîlmaciu Nela Daniela, inspector de specialitate în cadrul compartimentului financiar contabil, impozite și taxe din cadrul Primăriei Socodor și domnul Heinzl Carol Marcel referent în cadrul compartimentului de urbanism din Primaria Socodor.Valoarea totală înscrisă în devizul general este de **610.588,79 lei** inclusiv TVA, din care C+M este de **519.583,52 lei**. Prin proiect se propune modernizarea unui număr de 4 străzi și două tronsoane de străzi, în lungime totală de 858 m, respectiv, tronson I strada nr. 32 cu L = 132,00 m, tronson II strada nr. 32 cu L = 158,00 m, strada nr.49 cu L = 310,00 m, strada nr.50 cu L = 61,00 m, strada nr. 41 cu L = 135,00 m și strada nr. 36 cu L = 62,00 m. Se va moderniza partea carosabilă, trotuarele și se vor reface șanțurile pentru scurgerea apelor pluviale.

Se prezintă proiectul de hotărâre întocmit în acest sens de către domnul primar Jura Ioan Dimitrie, în calitate de inițiator.

Se prezintă raportul comisiei de specialitate nr.1, care avizează favorabil proiectul de hotărâre de către domnul Unc Dimitrie, președintele comisiei, raportul comisiei de specialitate nr.2, care avizează favorabil proiectul de hotărâre de către doamna Crișan Ramona, președintele comisiei și raportul comisiei de specialitate nr.3, care avizează favorabil proiectul de hotărâre de către domnul Mureșan Adrian Marius, președintele comisiei.

Domnul preşedinte consultă plenul dacă mai sunt şi alte observaţii sau propuneri pentru proiectul de hotărâre.

Nu mai sunt alte propuneri.

Nefiind alte discuţii se încheie acest punct.

Preşedintele de şedinţă supune la vot acest proiect de hotărâre care se aprobă **cu 11 voturi "pentru", toţi cei 11 consilieri prezenţi la şedinţă, din totalul de 11 consilieri în funcţie, fiind astfel adoptată:**

**HOTĂRÂREA nr.48 privind aprobarea indicatorilor tehnico-economici ai obiectivului de investiţie "Modernizare străzi secundare în comuna Socodor, judeţul Arad".**

***Punctul 6***

Proiect de hotărâre privind aprobarea indicatorilor tehnico-economici ai obiectivului de investiţie "Amenajare spaţii domeniul public (spaţii de recreere, alei şi platforme) în comuna Socodor, judeţul Arad".

Se dă cuvântul domnului secretar. Se prezintă de către acesta raportul de specialitate înregistrat la Primăria Comunei Socodor sub nr.1140/19.04.2019 întocmit de doamna Tîlmaciu Nela Daniela, inspector de specialitate în cadrul compartimentului financiar contabil, impozite şi taxe din cadrul Primăriei Socodor şi domnul Heinzl Carol Marcel referent în cadrul compartimentului de urbanism din Primaria Socodor.Valoarea totală înscrisă în devizul general este de **613.130,92 lei** inclusiv TVA, din care C+M este de **487.164,57 lei**. Prin proiect se propune a fi amenajate alei pietonale, rigole de platformă, rigole carosabile şi şanţuri din beton, extindere parcare în cimitir şi spaţii de recreere (zone verzi şi locuri de joacă), obiective amplasate în localitatea Socodor.

Suprafaţa totală cu pavaj a aleilor pietonale amenajate este de 1543 $m^2$ din care 1446 $m^2$ pavaj nou şi 97 $m^2$ pavaj recuperat. Parcarea de la cimitir va avea supafaţa pavată de 1040 $m^2$, fiind realizată în întregime cu pavaj recuperat. Spaţiile verzi se vor amenaja cu gazon însămânţat şi plantare de arbori ornamentali cu balot (16 bucăţi). În central localităţii este prevăzut a se executa iluminat ornamental cu spoturi led pavaj de 12 W, fiind prevăzută amplasarea a 18 spoturi. Spaţiul de recreere va fi dotat cu ansamblu de joacă pentru copii compus din: tobogan 1 bucată, leagăn 1 bucată, balansoar 1 bucată, carusel 1 bucată şi mobilier alcătuit din: bănci exterior 4 bucăţi şi coşuri de gunoi 2 bucăţi.

Se prezintă proiectul de hotărâre întocmit în acest sens de către domnul primar Jura Ioan Dimitrie, în calitate de iniţiator.

Se prezintă raportul comisiei de specialitate nr.1, care avizează favorabil proiectul de hotărâre de către domnul Unc Dimitrie, preşedintele comisiei, raportul comisiei de specialitate nr.2, care avizează favorabil proiectul de hotărâre de către doamna Crişan Ramona, preşedintele comisiei şi raportul comisiei de specialitate nr.3, care avizează favorabil proiectul de hotărâre de către domnul Mureşan Adrian Marius, preşedintele comisiei.

Domnul preşedinte consultă plenul dacă mai sunt şi alte observaţii sau propuneri pentru proiectul de hotărâre.

Nu mai sunt alte propuneri.

Nefiind alte discuţii se încheie acest punct.

Preşedintele de şedinţă supune la vot acest proiect de hotărâre care se aprobă **cu 11 voturi "pentru", toţi cei 11 consilieri prezenţi la şedinţă, din totalul de 11 consilieri în funcţie, fiind astfel adoptată:**

**HOTĂRÂREA nr.49 privind aprobarea indicatorilor tehnico-economici ai obiectivului**



51

**de investiţie "Amenajare spaţii domeniul public (spaţii de recreere, alei şi platforme) în comuna Socodor, judeţul Arad".**

***Punctul 7***

Proiect de hotărâre privind aprobarea Studiului de fezabilitate al proiectului cu titlul "Realizarea sistemului de producţie şi distribuţie a energiei termice pe bază de energie geotermală în comuna Socodor, judeţul Arad".

Se dă cuvântul domnului secretar. Se prezintă de către acesta raportul de specialitate înregistrat la Primăria Comunei Socodor sub nr.1161/19.04.2019 întocmit de domnul Crişan Gheorghe secretar Comuna Socodor. Comuna Socodor urmează să depună în perioada imediat următoare proiectul cu titlul " Realizarea sistemului de producţie şi distribuţie a energiei termice pe bază de energie geotermală în comuna Socodor, judeţul Arad" în vederea obţinerii unei finanţări nerambursabile prin Programul Operaţional Infrastructura Mare (POIM) şi având în vedere prevederile prevederile ghidului de finanţare al Programului Operaţional Infrastructura Mare 2014-2020, Axa Prioritară 6: Promovarea energiei curate şi eficienţei energetice în vederea susţinerii unei economii cu emisii scăzute de carbon, Obiectivul specific 6.1-Creşterea producţiei de energie din resurse regenerabile mai puţin exploatate (biomasă, biogaz, geotermal), producţie s-a procedat la întocmirea studiului de fezabilitate care este parte integrantă din cererea de finanţare.Se prezintă conţinutul Studiului de Fezabilitate al proiectului cu titlul "Realizarea sistemului de producţie şi distribuţie a energiei termice pe bază de energie geotermală în comuna Socodor, judeţul Arad".

Se prezintă proiectul de hotărâre întocmit în acest sens de către domnul primar Jura Ioan Dimitrie, în calitate de iniţiator.

Se prezintă raportul comisiei de specialitate nr.1, care avizează favorabil proiectul de hotărâre de către domnul Unc Dimitrie, preşedintele comisiei, raportul comisiei de specialitate nr.2, care avizează favorabil proiectul de hotărâre de către doamna Crişan Ramona, preşedintele comisiei şi raportul comisiei de specialitate nr.3, care avizează favorabil proiectul de hotărâre de către domnul Mureşan Adrian Marius, preşedintele comisiei.

Domnul preşedinte consultă plenul dacă mai sunt şi alte observaţii sau propuneri pentru proiectul de hotărâre.

Nu mai sunt alte propuneri.

Nefiind alte discuţii se încheie acest punct.

Preşedintele de şedinţă supune la vot acest proiect de hotărâre care se aprobă **cu 11 voturi "pentru", toţi cei 11 consilieri prezenţi la şedinţă, din totalul de 11 consilieri în funcţie, fiind astfel adoptată:**

**HOTĂRÂREA nr.50 privind aprobarea Studiului de fezabilitate al proiectului cu titlul "Realizarea sistemului de producţie şi distribuţie a energiei termice pe bază de energie geotermală în comuna Socodor, judeţul Arad".**

***Punctul 8***

Proiect de hotărâre privind aprobarea indicatorilor tehnico-economici ai proiectului cu titlul "Realizarea sistemului de producţie şi distribuţie a energiei termice pe bază de energie geotermală în comuna Socodor, judeţul Arad".

Se dă cuvântul domnului secretar. Se prezintă de către acesta raportul de specialitate înregistrat la Primăria Comunei Socodor sub nr.1163/19.04.2019 întocmit de domnul Crişan Gheorghe secretar Comuna Socodor. Se prezintă în detaliu devizul general al proiectului,



52

pe fiecare capitol și linie bugetară în parte, document întocmit la faza de proiectare "Studiu de fezabilitate", în vederea realizării sistemului de producție și distribuție a energiei termice pe bază de energie geotermală, deviz general întocmit în conformitate cu prevederile HG 907/2016. Au fost prezentate principalele obiective al investiției, respectiv realizarea a două sonde de extracție a apei geotermale( una de extracție și una de reinjecție), un punct termic și rețelele de distribuție a agentului termic rezultat, obiective care sunt în concordanță cu prevederile ghidului de finanțare al Programului Operațional Infrastructura Mare 2014-2020, Axa Prioritară 6: Promovarea energiei curate şi eficienţei energetice în vederea susţinerii unei economii cu emisii scăzute de carbon, Obiectivul specific 6.1-Creşterea producţiei de energie din resurse regenerabile mai puţin exploatate (biomasă, biogaz, geotermal), producție.

Obiectivului de investiție este de interes local și are o valoare totală estimată a proiectului de **21.110.871,40 lei**, conform devizului general, din care cheltuieli eligibile fară TVA **17.775.070,60 lei** și **3.335.800,80 lei** TVA. Contribuția proprie în proiect a Comunei Socodor este de **355.501,41** lei reprezentând 2% din valoarea eligibilă a proiectului. Asigurarea fluxului financiar și sumele reprezentând cheltuieli conexe ce pot apărea pe durata implementării proiectului "Realizarea sistemului de producție și distribuție a energiei termice pe bază de energie geotermală în comuna Socodor, județul Arad", pentru implementarea proiectului în condiții optime, se vor asigura din bugetul local al Comunei Socodor și/sau alte surse atrase. Orice cheltuieli neeligibile care vor apare pe parcursul implementării proiectului, precum și cheltuielile cu menținerea investiției pentru o perioadă de minim 5 ani de la finalizarea proiectului vor fi suportate în totalitate din surse financiare alocate de la bugetul local și/sau din alte surse atrase de către comuna Socodor.

Se prezintă proiectul de hotărâre întocmit în acest sens de către domnul primar Jura Ioan Dimitrie, în calitate de inițiator.

Se prezintă raportul comisiei de specialitate nr.1, care avizează favorabil proiectul de hotărâre de către domnul Unc Dimitrie, președintele comisiei, raportul comisiei de specialitate nr.2, care avizează favorabil proiectul de hotărâre de către doamna Crișan Ramona, președintele comisiei și raportul comisiei de specialitate nr.3, care avizează favorabil proiectul de hotărâre de către domnul Mureșan Adrian Marius, președintele comisiei.

Domnul preşedinte consultă plenul dacă mai sunt şi alte observaţii sau propuneri pentru proiectul de hotărâre.

Nu mai sunt alte propuneri.

Nefiind alte discuţii se încheie acest punct.

Preşedintele de şedinţă supune la vot acest proiect de hotărâre care se aprobă **cu 11 voturi "pentru", toți cei 11 consilieri prezenți la ședință, din totalul de 11 consilieri în funcție, fiind astfel adoptată:**

**HOTĂRÂREA nr.51 privind aprobarea indicatorilor tehnico-economici ai proiectului cu titlul "Realizarea sistemului de producție și distribuție a energiei termice pe bază de energie geotermală în comuna Socodor, județul Arad".**

***Punctul 9***

Proiect de hotărâre privind aprobarea constituirii Unității de Implementare a Proiectului cu titlul "Realizarea sistemului de producție și distribuție a energiei termice pe bază de energie geotermală în comuna Socodor, județul Arad".

Se dă cuvântul domnului secretar. Se prezintă de către acesta raportul de specialitate înregistrat la Primăria Comunei Socodor sub nr.1165/19.04.2019 întocmit de domnul Crișan Gheorghe secretar Comuna Socodor. Se prezintă propunerea membrilor echipei de implementare al proiectului cu titlul "Realizarea sistemului de producție și distribuție a energiei termice pe bază de energie geotermală în comuna Socodor, județul Arad", în următoarea componență: Jura Ioan Dimitrie – primar, manager de proiect (responsabil de proiect), Crișan Gheorghe– asistent manager, Tîlmaciu Nela-Daniela – responsabil financiar, Stuparu Ana Andreea –responsabil achiziții publice și Păscuțiu Gheorghe Florin – responsabil tehnic.Hotărârea cu privire la membri echipei de implementare va fi anexată la cererea de finanțare, cerere care va fi depusă în vederea obținerii finanțării nerambursabile.

Se prezintă proiectul de hotărâre întocmit în acest sens de către domnul primar Jura Ioan Dimitrie, în calitate de inițiator.

Se prezintă raportul comisiei de specialitate nr.1, care avizează favorabil proiectul de hotărâre de către domnul Unc Dimitrie, președintele comisiei, raportul comisiei de specialitate nr.2, care avizează favorabil proiectul de hotărâre de către doamna Crișan Ramona, președintele comisiei și raportul comisiei de specialitate nr.3, care avizează favorabil proiectul de hotărâre de către domnul Mureșan Adrian Marius, președintele comisiei.

Domnul președinte consultă plenul dacă mai sunt şi alte observaţii sau propuneri pentru proiectul de hotărâre.

Nu mai sunt alte propuneri.

Nefiind alte discuţii se încheie acest punct.

Președintele de ședință supune la vot acest proiect de hotărâre care se aprobă **cu 11 voturi "pentru", toți cei 11 consilieri prezenți la ședință, din totalul de 11 consilieri în funcție, fiind astfel adoptată:**

**HOTĂRÂREA nr.52 privind aprobarea constituirii Unității de Implementare a Proiectului cu titlul "Realizarea sistemului de producție și distribuție a energiei termice pe bază de energie geotermală în comuna Socodor, județul Arad".**

**Diverse.**

Domnul președinte întreabă consilierii dacă, pe lângă punctele discutate doresc să prezinte alte probleme legate de comuna Socodor.

Domnul primar informează membrii consiliului despre activitatea desfășurată de către "Asociația Trei Păstori" Socodor, despre cuantumul subvențiilor aferente anului 2018 primite până la acestă dată, despre stadiul de implementare a proiectelor cu finanțare nerambursabilă derulate de comuna Socodor și despre stadiul depunerii cererilor la APIA pentru Campania anului 2019.

Nemaifiind alte probleme, președintele de ședință, domnul **Hanza Remus Ovidiu** declară închise lucrările ședinței ordinare a Consiliului Local Socodor și le mulțumește tuturor pentru participarea la ședință.

PREŞEDINTE DE ŞEDINTĂ
CONSILIER
**HANZA REMUS OVIDIU**

ROMÂNIA JUDEȚUL ARAD, COMUNA SOCODOR CONSILIUL LOCAL

CONTRASEMNEAZĂ
SECRETAR
**CRIŞAN GHEORGHE**



54

# COMUNA SOCODOR

*Cod Fiscal: 3519330; comuna Socodor, nr.1, Cod Poştal: 317305, judeţul Arad, Tel.: +4 0257 358 100; Fax. +4 0257 358 112; e-mail: socodor@gmail.com, primaria@socodor.ro; Web: www.socodor.ro*


## PROIECT DE HOTĂRÂRE

**număr: 2 din data: 19.04.2019**

**privind aprobarea Ordinii de zi a şedinţei ordinare din data de 25.04.2019**

CONSILIUL LOCAL AL COMUNEI SOCODOR
ÎNTRUNIT ÎN ŞEDINŢA ORDINARĂ DIN DATA DE 25.04.2019

Luând act de Ordinea de zi cuprinsă în Dispoziția primarului de convocare a şedinţei numărul 53/19.04.2019;

- prevederile art. 43 alin (1) din Legea nr. 215/2001 privind administraţia publică locală, republicată, cu modificările şi completările ulterioare;

În temeiul art. 45 alin (1) din Legea 215/2001 privind administraţia publică locală cu modificările şi completările ulterioare,

**HOTĂRĂŞTE:**

**Art.1**: Se aprobă ordinea de zi a şedinţei ordinare cu următoarele puncte:

1. Proiect de hotărâre privind aprobarea conținutului procesului verbal al ședinței ordinare din data de 29 martie 2019;
2. Proiect de hotărâre privind aprobarea indexării cu rata inflației a impozitelor și taxelor locale pentru anul 2020;
3. Proiect de hotărâre privind aprobarea execuției bugetare la 31 martie 2019;
4. Proiect de hotărâre privind aprobarea indicatorilor tehnico-economici ai obiectivului de investiție "Reabilitare Drum Comunal DC 118 în comuna Socodor, Km 0+000- Km 2+100";
5. Proiect de hotărâre privind aprobarea indicatorilor tehnico-economici ai obiectivului de investiție "Modernizare străzi secundare în comuna Socodor, județul Arad";
6. Proiect de hotărâre privind aprobarea indicatorilor tehnico-economici ai obiectivului de investiție "Amenajare spații domeniul public (spații de recreere, alei și platforme) în comuna Socodor, județul Arad";
7. Proiect de hotărâre privind aprobarea Studiului de fezabilitate al proiectului cu titlul "Realizarea sistemului de producție și distribuție a energiei termice pe bază de energie geotermală în comuna Socodor, județul Arad";
8. Proiect de hotărâre privind aprobarea indicatorilor tehnico-economici ai proiectului cu titlul "Realizarea sistemului de producție și distribuție a energiei termice pe bază de energie geotermală în comuna Socodor, județul Arad";



55

9. Proiect de hotărâre privind aprobarea constituirii Unității de Implementare a Proiectului cu titlul "Realizarea sistemului de producție și distribuție a energiei termice pe bază de energie geotermală în comuna Socodor, județul Arad";
10. Diverse.

**Art. 2**: Prezenta hotărâre se comunică cu Instituţia Prefectului-Judeţul Arad, Serviciul Juridic şi Contencios Administrativ şi un exemplar se arhivează.

**Iniţiatorul proiectului de hotărâre,**

Primar,
Jura Ioan Dimitrie

ROMÂNIA JUDEȚUL ARAD, COMUNA SOCODOR PRIMAR

Avizat,
Secretar,
Crișan Gheorghe

Județul Arad
Primăria Comunei Socodor
AVIZAT
SECRETAR



56

# COMUNA SOCODOR

*Cod Fiscal: 3519330; comuna Socodor, nr.1, Cod Poştal: 317305, judeţul Arad, Tel.: +4 0257 358 100; Fax. +4 0257 358 112; e-mail: socodor@gmail.com, primaria@socodor.ro; Web: www.socodor.ro*


**Nr. înregistrare: 1200 din 25 aprilie 2019**

## PROCES VERBAL

Încheiat astăzi 25 aprilie 2019.

Noi Jura Ioan Dimitrie, primarul comunei Socodor şi Crişan Gheorghe, secretar al primăriei Socodor, la data de mai sus am procedat în conformitate cu prevederile art.42 alin (7) din Legea 215/2001 privind administraţia publică locală, republicată, cu modificările şi comletările ulterioare, la afişarea pe panoul de afişaj al primăriei și pe pagina de internet www.socodor.ro a "Procesului Verbal" de la şedinţa ordinară, a Consiliului local Socodor din data de 25 aprilie 2019.

Drept pentru care am încheiat prezentul proces verbal conform prevederilor legale.-

PRIMAR
JURA IOAN DIMITRIE

SECRETAR
CRIŞAN GHEORGHE

ROMANIA COMUNA SOCODOR C.I.F. 3519330 JUDEŢUL ARAD

# CONSILIUL LOCAL SOCODOR

*Cod Fiscal: 3519330; comuna Socodor, nr.1, Cod Poştal: 317305, judeţul Arad, Tel.: +4 0257 358 100; Fax. +4 0257 358 112; e-mail: socodor@gmail.com, primaria@socodor.ro; Web: www.socodor.ro*


## HOTĂRÂREA Nr.45

**din 25 aprilie 2019**

**privind aprobarea indexării cu rata inflaţiei a impozitelor şi taxelor locale pentru anul 2020**

**Consiliul Local al Comunei Socodor, Judeţul Arad ,CIF 3519330, ales în condiţiile stabilite de Legea nr.115/2015 pentru alegerea autorităţilor administraţiei publice locale, pentru modificarea Legii administraţiei publice locale nr. 215/2001, precum şi pentru modificarea şi completarea Legii nr. 393/2004 privind Statutul aleşilor locali, reunit**
**ÎN ŞEDINŢĂ ORDINARĂ LA DATA DE 25 aprilie 2019**

Având în vedere temeiurile juridice, respectiv prevederile:
1) prevederile art. 56, art. 120 alin. (1), art. 121 alin. (1) şi (2) şi art. 139 alin. (2) din Constituţia României, republicată;
2) articolul 4 şi articolul 9 paragraful 3 din Carta europeană a autonomiei locale, adoptată la Strasbourg la 15 octombrie 1985, ratificată prin Legea nr. 199/1997;
3) prevederile art. 7 alin. (2) din Legea nr. 287/2009 privind Codul civil, republicată($r^1$), cu modificările ulterioare;
4) precederile art. 20 şi 28 din Legea-cadru a descentralizării nr. 195/2006;
5) prevederile art. 27, art. 36 alin. (1), alin. (2) lit. b) şi alin. (4) lit. c), art. 45 din Legea administraţiei publice locale nr. 215/2001, republicată($r^1$), cu modificările şi completările ulterioare;
6) prevederile art. 5 alin. (1) lit. a) şi alin. (2), art. 16 alin. (2), art. 20 alin. (1) lit. b), art. 27, art. 30 şi art. 761 alin. (2) şi (3) din Legea nr. 273/2006 privind finanţele publice locale, cu modificările şi completările ulterioare;
7) prevederile art. 1, art. 2 alin. (1) lit. h), precum şi pe cele ale titlului IX din Legea nr. 227/2015 privind Codul fiscal, cu modificările şi completările ulterioare;
8) prevederile Ordonanţei de urgenţă a Guvernului nr. 80/2013 privind taxele judiciare de timbru, cu modificările şi completările ulterioare;
9) prevederile art. 344 din Legea nr. 207/2015 privind Codul de procedură fiscală;
10) prevederile Ordonanţei Guvernului nr. 28/2008 privind registrul agricol, aprobată cu modificări şi completări prin Legea nr. 98/2009, cu modificările şi completările ulterioare;
11) prevederile art. 19 şi art. 20 din Ordonanţa Guvernului nr. 71/2002 privind organizarea şi funcţionarea serviciilor publice de administrare a domeniului public şi privat de interes local, aprobată cu modificări şi completări prin Legea nr. 3/2003, cu modificările ulterioare;
12) prevederile art. 5 din Legea cadastrului şi publicităţii imobiliare nr. 7/1996, republicată, cu modificările şi completările ulterioare;
13) prevederile art. 14 din Ordonanţa Guvernului nr. 21/2002 privind gospodărirea localităţilor urbane şi rurale, aprobată cu modificări şi completări prin Legea nr.515/2002;
Ţinând seama de prevederile art. 2 din Legea nr. 351/2001 privind aprobarea Planului de amenajare a teritoriului naţional - Secţiunea a IV-a Reţeaua de localităţi, cu modificările şi completările ulterioare, coroborate cu cele ale Legii nr. 2/1968 privind organizarea administrativă a teritoriului României, cu modificările şi completările ulterioare, referitoare la componenţa unităţilor administrativ-teritoriale, ierarhizarea la nivelul Comunei Socodor este rangul IV;
Luând act de :



5B

- expunerea de motive a primarului Comunei Socodor , în calitatea sa de inițiator, inregistrată cu nr.1135 din 19.04.2019;
- raportul compartimentului de finaciar contabil, impozite și taxe din cadrul aparatului de specialitate al Comunei Socodor înregistrat sub nr.1134/19.04.2019;
-raportul Comisiilor de specialitate ale Consiliului Local Socodor ;
- adresa Institutului Național de Statistica prin care se comunica nivelul ratei inflației pentru anul 2018;
Luând în considerare unul dintre scopurile asigurării autonomiei locale care are la bază dreptul să instituie și să perceapă impozite și taxe locale, pe fondul constituirii de resurse financiare pentru finanțarea activităților stabilite în competența acestor autorități,
Votul exprimat în unanimitate "pentru" de către cei 11 consilieri prezenți la ședință din cei 11 în funcție, din care toți cei 11 consilieri au votat "pentru",
În temeiul prevederilor art. 45 alin. (1) și alin. (2) lit. c) și celor ale art. 115 alin. (1) lit. b) din Legea administrației publice locale nr. 215/2001, republicată, cu modificările și completările ulterioare,

**H O T Ă R Ă Ș T E :**

Art. 1 - (1) Impozitele și taxele locale, precum și taxele speciale, pentru anul 2020, se indexeaza cu rata inflatiei de 4,6% fata de anul 2019, începand cu anul 2020.
(2) Tabloul cuprinzând cotele, valorile impozabile, nivelurile impozitelor și taxelor locale, taxele speciale și amenzile care se stabilesc, se actualizează sau se ajustează, după caz, de către Consiliul Local al Comunei Socodor , sunt prevăzute în anexa 1 care face parte integrantă din prezenta hotărâre.
a) cota prevăzută în art.457, alin (1) din Legea 227 / 2015 privind Codul Fiscal se stabileste la 0,1 %;
b) cota prevăzută în art.458, alin (1) din Legea 227 / 2015 privind Codul Fiscal se stabilește la 1,1 %;
c) cota prevăzută în art.458, alin (3) din Legea 227 / 2015 privind Codul Fiscal se stabilește la 0,4%;
d) cota prevăzută în art.458, alin (4) din Legea 227 / 2015 privind Codul Fiscal se stabilește la 2 %;
e) cota prevăzută în art.460, alin (1) din Legea 227 / 2015 privind Codul Fiscal se stabilește la 0,1 %;
f) cota prevăzută în art.460, alin (2) din Legea 227 / 2015 privind Codul Fiscal se stabileste la 1,1%;
g) cota prevăzută în art.460, alin (3) din Legea 227 / 2015 privind Codul Fiscal se stabilește la 0,4%;
h) cota prevăzută în art.460, alin (8) din Legea 227 / 2015 privind Codul Fiscal se stabilește la 5 %;
i) în cazul mijloacelor de transport hibride, prevăzute la art.470, alin (3) din Legea 227 / 2015 privind Codul Fiscal, impozitul pe mijloacele de transport se reduce la 50 % .
Art. 2 – Bonificația prevăzută la art.462, alin.(2), art.467, alin (2) și art.472, alin.(2) din Legea 227 / 2015 privind Codul Fiscal, pentru plata cu anticipație a impozitului datorat pentru întregul an de către contribuabili, persoane fizice, până la data de 31 martie inclusiv, se stabilește după cum urmează:
a) în cazul impozitului / taxei pe clădiri, la 10 % ;
b) în cazul impozitului / taxei pe teren, la 10 % ;
c) în cazul impozitului / taxei pe mijlocul pe mijlocul de transport, la 10% ;
Art. 3 – (1) Cotele aditionale prevazute la art. 489, alin. (1) , alin. (2) , alin. (3)
din Legea 227 / 2015 privind Codul Fiscal , se stabilesc astfel :
a) în cazul impozitului și taxei pe clădiri – persoane fizice la, 0 % ;
b) în cazul impozitului și taxei pe clădiri – persoane juridice, la 0 %;
c) în cazul impozitului și taxei pe teren, prevăzut la art.465, alin.(3) – persoane fizice și juridice, 0 %;
d) în cazul impozitului și taxei pe teren, prevăzut la art. 465, alin.(7) - persoane juridice, la 0 % ;
e) în cazul impozitului asupra mijlocului de transport prevăzut la art.470,alin. (2) și alin. (7) pentru persoanele fizice, la 0 % ;



59

f) în cazul impozitului aspra mijlocului de transport prevăzut la art.470, alin.(2) şi alin. (7) pentru persoanele juridice, la 0 % ;
g) în cazul taxelor pentru eliberarea :
g.1. - certificatului de urbanism, la 0 % ;
g.2. – autorizaţiei de construire, autorizaţiei de desfiinţare la, 0 %;
g.3. – autorizaţiei de foraje şi excavări, la 0 %;
g.4. – autorizaţiei privind lucrările de racorduri şi branşamente, la 0 %;
g.5. - avizului comisiei de urbanism şi amenajarea teritoriului, la 0 %;
g.6. - certificatului de nomenclatură stradală, 0 %;
g.7. – autorizaţiei sanitare de funcţionare la 0 %
h) în cazul taxei pentru folosirea mijloacelor de reclama şi publicitate, la 0 % ;
i) în cazul taxei pentru îndeplinirea procedurii de divorţ pe cale administrativă, la 0 %;
j) în cazul taxei pentru eliberarea de copii heliografice de pe planurile cadastrale, la 0 %;
(2) În cazul impozitelor şi taxelor locale stabilite în sume fixe, cota adiţionala prevazută la alin.(1) este inclusă în nivelurile acestora prevazută la anexa nr.1.
Art. 4 – Terenurile pentru care nu se datorează impozitul, potrivit art. 464 lit.„i" din Legea nr. 227/2015 privind Codul fiscal , sunt:
a) .....-.....
b) .....-.....
Art. 5 – Lista actelor normative prin care sunt instituite impozite şi taxe locale, inclusiv hotărârile Consiliului Local al Comunei Socodor, prin care s-au instituit / stabilit impozite şi taxe locale pe o perioada de 5 ani anteriori anului fiscal curent, este prevazută în anexa nr. 2.
Art. 6 – Lista cuprinzând actele normative, inclusiv hotărârile Consiliului Local al Comunei Socodor, în temeiul carora s-au acordat facilităţi fiscale pe o perioada de 5 ani anteriori anului fiscal curent, este prevazută în anexa nr.3.
Art. 7 – Se aprobă procedura de calcul şi plată a taxelor prevăzute la art.486 din legea 227 / 2015 privind Codul fiscal, cu modificările şi completările ulterioare, potrivit anexei nr. 4 .
Art. 8 – Se aprobă procedura de acordare a facilităţilor fiscale categoriilor de persoane fizice prevăzute la art.495, lit. d), din Legea nr. 227 / 2015 privind Codul fiscal, cu modificările şi completările ulterioare, potrivit anexei nr.5.
Art. 9 – Anexele de la nr.1 la nr.5 fac parte integrantă din prezenta hotărâre.
Art. 10 – Se aprobă anularea creanţelor fiscale aflate în sold la data de 31.12.2019, mai mici de 10 lei inclusiv, conform art.266 alin.(6) din Legea nr. 207/2015 privind Codul de procedură fiscală .
Art. 11 - (1) Prezenta hotărâre se comunică Prefectului Judeţului Arad în vederea exercitării controlului cu privire la legalitate şi se aduce la cunostinţă publică prin grija secretarului Comunei Socodor.
(2) Aducerea la cunostinţă publică se face prin afişare la sediul Comunei Socodor şi pe site-ul primariei .

PREŞEDINTE DE ŞEDINŢĂ,
CONSILIER
**HANZA REMUS OVIDIU**

ROMÂNIA JUDEŢUL ARAD COMUNA SOCODOR CONSILIUL LOCAL

SECRETAR ,
CONTRASEMNEAZĂ
**CRIŞAN GHEORGHE**

Judeţul Arad
Primăria Comunei Socodor
AVIZAT
SECRETAR



60

# ANEXA nr.1 la Hotărârea Consiliului Local nr. 45 din 25 aprilie 2019 privind stabilirea impozitelor și taxelor locale, precum și a taxelor speciale, pe anul 2020

**cuprinzând cotele, valorile impozabile, nivelurile impozitelor și taxelor locale, taxele speciale și amenzile care se stabilesc, se actualizeaz sau se ajustează,după caz,de către Consiliul Local al Socodor, în limitele și în condițiile titlului IX din Legea nr. 227/2015 privind Codul fiscal, actualizat cu valoarea indicelui de inflatie de 4,6% stabilit de Institutul National de Statistica pentru anul 2018**

## Impozit si taxa cladire PF

| Valori impozabile pe metru patrat de suprafata construita, desfasurata, la cladiri si la alte constructii apartinand persoanelor fizice, art. 457 alin.(2) si alin. (8) | | | | |
|---|---|---|---|---|
| Felul si destinatia cladirilor si a altor constructii impozabile | Valoare impozabila lei/mp | | | |
| | Cu instalatii de apa canalizare, electrice incalzire(conditii comulative) | Fara instalatii de apa, canalizare electrice, incalzire | Cu instalatii de apa canalizare, electrice incalzire(conditii comulative) Valoarea indexata cu rata inflatiei 4,6% pentru anul 2020 | Fara instalatii de apa, canalizare electrice, incalzire Valoarea indexata cu rata inflatiei 4,6% pentru anul 2020 |
| | 2 | 3 | 2x4,6% | 3x4,6% |
| Cladiri cu pereti sau cadre de beton(date | 1013 | 608 | 1059,60 | 635,97 |
| Cladiri cu pereti caramida arsa, piatra sau | 1013 | 608 | 1059,60 | 635,97 |
| Cladire cu pereti din lemn,piatra,caramida | 304 | 203 | 317,98 | 212,34 |
| Anexa cu cadre din beton,caramida arsa,orice alte materiale rezultate in urma | 203 | 177 | 212,39 | 185,14 |
| Anexa cu pereti exteriori din lemn, piatra, | 127 | 76 | 132,84 | 79,50 |
| Incaperi amplasate la subsol. la demisol | Valoarea reprezinta 75 % din valoarea corespunzatoare fiecarei grupe de cladiri | | | |
| Incaperi amplasate la subsol. la demisol si/sau la mansarda utilizate in alte scopuri decat cel de locuinta | Valoarea reprezinta 50 % din valoarea corespunzatoare fiecarei grupe de cladiri | | | |
| Valoarea impozabila se reduce in raport cu anul terminarii constructiei | | | | |
| Inainte de anul 1918 inclusiv, reducere 50% intre anii 1919 si inainte de anul 1968 reducere 30% intre anii 1969 si 1988 reducere 10% | | | | |

| Coeficient de corectie art. 457 alin.(6) | | | | | | |
|---|---|---|---|---|---|---|
| Zone | Rang 0 | Rang I | Rang II | Rang III | Rang IV | Rang V |
| Zona A | 2,60 | 2,50 | 2,40 | 2,30 | 1,10 | 1,05 |
| Zona B | 2,50 | 2,40 | 2,30 | 2,20 | 1,05 | 1,00 |
| Zona C | 2,40 | 2,30 | 2,20 | 2,10 | 1,00 | 0,95 |
| Zona D | 2,30 | 2,20 | 2,10 | 2,00 | 0,95 | 0,90 |

| Cote impozitare cladiri art. 457 alin. (1) si art. 458 | | | | |
|---|---|---|---|---|
| Denumire | Cota rezidentiala % art. 457 alin. (1) | Cota nerezidentiala evaluata <= 5 ani%, art. 458 alin. (1) | Cota nerezidentiala evaluata > 5 ani%, art. 458 alin. (4) | Cota nerezidentiala agricola%, art. 458 alin. (3) |
| Cota mediu rural | 0,1000 | 1,1000 | 2,0000 | 0,4000 |
| Cota mediu urban | 0,1000 | 1,1000 | 2,0000 | 0,4000 |

| Coeficient transformare suprafata utila, art.457 alin (5) | |
|---|---|
| Coeficient | 1,40 |

| Procent reducere cladire turistica, art. 456 alin. (4) | |
|---|---|
| Procent | 50,00 |

| Coeficient de diminuare pentru cladirile cu mai mult de 3 nivele si 8 apartamente, art.457 alin.(7) | |
|---|---|
| Coeficient | 0,10 |
| **Procent majorare HCL pentru cladiri degradate, neingrijite, neintretinute, art. 489** | |
| Procent | 0,00 |

| Majorare conform HCL in functie de rangul localitatii si tipul cladirii | | | |
|---|---|---|---|
| **Denumire** | **Rezidentiala** | **Nerezidentiala** | **Agricola** |
| RANG 0 | 0,00 | 0,00 | 0,00 |
| RANG I | 0,00 | 0,00 | 0,00 |
| RANG II | 0,00 | 0,00 | 0,00 |
| RANG III | 0,00 | 0,00 | 0,00 |
| RANG IV | 0,00 | 0,00 | 0,00 |
| RANG V | 0,00 | 0,00 | 0,00 |

## Impozit si taxa cladire PJ

| Configurare impozit cladire PJ, conform HCL | |
|---|---|
| **Denumire** | **Cota %** |
| Cota cladiri rezidentiale | 0,1000 |
| Cota cladiri nerezidentiale evaluate | 1,1000 |
| Cota cladiri nerezidentiale neevaluate | 5,0000 |
| Cota cladiri nerezidentiale evaluate - agricol | 0,4000 |
| Procent cladiri scutiri | 0,0000 |

| Procent reducere cladire turistica, art. 456 alin. (4) | |
|---|---|
| Procent | 50,00 |

| Procent majorare HCL pentru cladiri degradate, neingrijite, neintretinute, art. 489 | |
|---|---|
| Procent | 0,00 |

| Majorare conform HCL in functie de rangul localitatii si tipul cladirii | | | |
|---|---|---|---|
| **Denumire** | **Rezidentiala** | **Nerezidentiala** | **Agricola** |
| RANG 0 | 0,00 | 0,00 | 0,00 |
| RANG I | 0,00 | 0,00 | 0,00 |
| RANG II | 0,00 | 0,00 | 0,00 |
| RANG III | 0,00 | 0,00 | 0,00 |
| RANG IV | 0,00 | 0,00 | 0,00 |
| RANG V | 0,00 | 0,00 | 0,00 |
| Fara Rang | 0,00 | 0,00 | 0,00 |

## Impozit si taxa curti PF

| Tarif de plata intravilan cu constructii, in lei/ha, art.456 alin.(2) | | |
|---|---|---|
| **Zona din cadrul localitatii** | **Rangul** | |
| | **Comune** | **Comune - Valoarea indexata cu rata inflatiei 4,6% pentru anul 2020** |
| - | **I** | **I x 4,6%** |
| A | 720 | 753,12 |
| B | 576 | 602,50 |
| C | 428 | 447,69 |
| D | 279 | 291,83 |

| Majorare conform HCL in functie de rangul localitatii | |
|---|---|
| **Denumire** | **Valoare %** |
| RANG 0 | 0,00 |
| RANG I | 0,00 |
| RANG II | 0,00 |

| | |
|---|---|
| RANG III | 0,00 |
| RANG IV | 0,00 |
| RANG V | 0,00 |

| Procent majorare HCL pentru cladiri degradate, neingrijite, neintretinute, art. 489 | |
|---|---|
| Procent | 0,00 |

## Impozit si taxa curti

| Tarif de plata intravilan cu constructii, in lei/ha, art.456 alin.(2) | | |
|---|---|---|
| Zona din cadrul localitatii | Rangul | |
| | Comune | Comune - Valoarea indexata cu rata inflatiei 4,6% pentru anul 2020 |
| - | I | I x 4,6% |
| A | 720 | 753,12 |
| B | 576 | 602,50 |
| C | 428 | 447,69 |
| D | 279 | 291,83 |

| Majorare conform HCL in functie de rangul localitatii | |
|---|---|
| Denumire | Valoare % |
| RANG 0 | 0,00 |
| RANG I | 0,00 |
| RANG II | 0,00 |
| RANG III | 0,00 |
| RANG IV | 0,00 |
| RANG V | 0,00 |

| Procent majorare HCL pentru cladiri degradate, neingrijite, neintretinute, art. 489 | |
|---|---|
| Procent | 0,00 |

## Impozit si taxa teren intravilan PF

| Tarif de plata intravilan pe categorii de folosinta in lei/ha in functie de zona, art.465 alin.(4) | | | | | | | | |
|---|---|---|---|---|---|---|---|---|
| Denumire | Zona A | Zona A Valoarea indexata cu rata inflatiei 4,6% pentru anul 2020 | Zona B | Zona B Valoarea indexata cu rata inflatiei 4,6% pentru anul 2020 | Zona C | Zona C Valoarea indexata cu rata inflatiei 4,6% pentru anul 2020 | Zona D | Zona D Valoarea indexata cu rata inflatiei 4,6% pentru anul 2020 |
| Teren arabil | 28,36 | 29,66 | 21,27 | 22,25 | 19,25 | 20,14 | 15,20 | 15,90 |
| Pasune | 21,27 | 22,25 | 19,25 | 20,14 | 15,20 | 15,90 | 13,17 | 13,78 |
| Faneata | 21,27 | 22,25 | 19,25 | 20,14 | 15,20 | 15,90 | 13,17 | 13,78 |
| Vie | 46,60 | 48,74 | 35,46 | 37,09 | 28,36 | 29,66 | 19,25 | 20,14 |
| Livada | 53,69 | 56,16 | 46,60 | 48,74 | 35,46 | 37,09 | 28,36 | 29,66 |
| Padure | 28,36 | 29,66 | 21,27 | 22,25 | 19,25 | 20,14 | 15,20 | 15,90 |
| Teren cu apa | 15,20 | 15,90 | 13,18 | 13,79 | 9,00 | 9,41 | 0,00 | 0,00 |
| Drumuri si cai ferate | 0,00 | 0,00 | 0,00 | 0,00 | 0,00 | 0,00 | 0,00 | 0,00 |
| Teren neproductiv | 0,00 | 0,00 | 0,00 | 0,00 | 0,00 | 0,00 | 0,00 | 0,00 |

| Coeficienti de corectie in functie de rang, art. 465 alin. (5) | |
|---|---|
| Rangul localitatii | Coeficient Corectie |
| 0 | 8,00 |

| | |
|---|---|
| I | 5,00 |
| II | 4,00 |
| III | 3,00 |
| IV | 1,00 |
| V | 1,00 |

| Majorare conform HCL in functie de rangul localitatii | |
|---|---|
| **Denumire** | **Valoare %** |
| RANG 0 | 0,00 |
| RANG I | 0,00 |
| RANG II | 0,00 |
| RANG III | 0,00 |
| RANG IV | 0,00 |
| RANG V | 0,00 |

| Limita suprafata pentru care se calculeaza la tarif de curte, art.465 alin. (2) si (3) | |
|---|---|
| Procent | 0,00 |

| Procent majorare HCL pentru terenul neingrijit, nelucrat, art. 489 | |
|---|---|
| Procent | 100,00 |

## Impozit si taxa teren intravilan PJ

| Tarif de plata intravilan pe categorii de folosinta in lei/ha in functie de zona, art.465 alin.(4) | | | | | | | | |
|---|---|---|---|---|---|---|---|---|
| **Denumire** | **Zona A** | **Zona A Valoarea indexata cu rata inflatiei 4,6% pentru anul 2020** | **Zona B** | **Zona B Valoarea indexata cu rata inflatiei 4,6% pentru anul 2020** | **Zona C** | **Zona C Valoarea indexata cu rata inflatiei 4,6% pentru anul 2020** | **Zona D** | **Zona D Valoarea indexata cu rata inflatiei 4,6% pentru anul 2020** |
| Teren arabil | 28,36 | 29,66 | 21,27 | 22,25 | 19,25 | 20,14 | 15,20 | 15,90 |
| Pasune | 21,27 | 22,25 | 19,25 | 20,14 | 15,20 | 15,90 | 13,17 | 13,78 |
| Faneata | 21,27 | 22,25 | 19,25 | 20,14 | 15,20 | 15,90 | 13,17 | 13,78 |
| Vie | 46,60 | 48,74 | 35,46 | 37,09 | 28,36 | 29,66 | 19,25 | 20,14 |
| Livada | 53,69 | 56,16 | 46,60 | 48,74 | 35,46 | 37,09 | 28,36 | 29,66 |
| Padure | 28,36 | 29,66 | 21,27 | 22,25 | 19,25 | 20,14 | 15,20 | 15,90 |
| Teren cu apa | 15,20 | 15,90 | 13,18 | 13,79 | 9,00 | 9,41 | 0,00 | 0,00 |
| Drumuri si cai ferate | 0,00 | 0,00 | 0,00 | 0,00 | 0,00 | 0,00 | 0,00 | 0,00 |
| Teren neproductiv | 0,00 | 0,00 | 0,00 | 0,00 | 0,00 | 0,00 | 0,00 | 0,00 |

| Coeficienti de corectie in functie de rang, art. 465 alin. (5) | |
|---|---|
| **Rangul localitatii** | **Coeficient Corectie** |
| 0 | 8,00 |
| I | 5,00 |
| II | 4,00 |
| III | 3,00 |
| IV | 1,00 |
| V | 1,00 |

| Majorare conform HCL in functie de rangul localitatii | |
|---|---|
| **Denumire** | **Valoare %** |

| | |
|---|---|
| RANG 0 | 0,00 |
| RANG I | 0,00 |
| RANG II | 0,00 |
| RANG III | 0,00 |
| RANG IV | 0,00 |
| RANG V | 0,00 |

| Limita suprafata pentru care se calculeaza la tarif de curte, art.465 alin. (2) si (3) | |
|---|---|
| Procent | 0,00 |

| Procent majorare HCL pentru terenul neingrijit, nelucrat, art. 489 | |
|---|---|
| Procent | 100,00 |

## Impozit si taxa teren extravilan PF

| Tarif de plata intravilan pe categorii de folosinta in lei/ha in functie de zona, art.465 alin.(4) | | | | | | | | |
|---|---|---|---|---|---|---|---|---|
| Denumire | Zona A | Zona A Valoarea indexata cu rata inflatiei 4,6% pentru anul 2020 | Zona B | Zona B Valoarea indexata cu rata inflatiei 4,6% pentru anul 2020 | Zona C | Zona C Valoarea indexata cu rata inflatiei 4,6% pentru anul 2020 | Zona D | Zona D Valoarea indexata cu rata inflatiei 4,6% pentru anul 2020 |
| Teren cu constructii | 31,40 | 32,84 | 28,36 | 29,66 | 26,33 | 27,54 | 22,29 | 23,32 |
| Teren arabil | 50,65 | 52,98 | 48,62 | 50,86 | 47,61 | 49,80 | 42,55 | 44,51 |
| Pasune | 28,36 | 29,66 | 26,33 | 27,54 | 28,36 | 29,66 | 20,26 | 21,19 |
| Faneata | 28,36 | 29,66 | 26,33 | 27,54 | 28,36 | 29,66 | 20,26 | 21,19 |
| Vie pe rod | 55,72 | 58,28 | 53,69 | 56,16 | 50,65 | 52,98 | 48,62 | 50,86 |
| Vie pana la rod | 0,00 | 0,00 | 0,00 | 0,00 | 0,00 | 0,00 | 0,00 | 0,00 |
| Livada intrata pe rod | 56,73 | 59,34 | 53,69 | 56,16 | 50,65 | 52,98 | 48,62 | 50,86 |
| Livada neintrata pe rod | 0,00 | 0,00 | 0,00 | 0,00 | 0,00 | 0,00 | 0,00 | 0,00 |
| Padure peste 20 de ani | 16,21 | 16,96 | 14,18 | 18,83 | 12,16 | 12,72 | 8,10 | 8,47 |
| Padure pana la 20 de | 0,00 | 0,00 | 0,00 | 0,00 | 0,00 | 0,00 | 0,00 | 0,00 |
| Teren cu apa | 6,08 | 6,36 | 5,07 | 5,30 | 6,08 | 6,36 | 1,01 | 1,06 |
| Amenajari piscicole | 34,44 | 36,02 | 31,40 | 32,84 | 34,44 | 36,02 | 26,34 | 27,55 |
| Drumuri si cai ferate | 0,00 | 0,00 | 0,00 | 0,00 | 0,00 | 0,00 | 0,00 | 0,00 |
| Teren neproductiv | 0,00 | 0,00 | 0,00 | 0,00 | 0,00 | 0,00 | 0,00 | 0,00 |

| Majorare conform HCL in functie de rangul localitatii | |
|---|---|
| Denumire | Valoare % |
| RANG 0 | 0,00 |
| RANG I | 0,00 |
| RANG II | 0,00 |
| RANG III | 0,00 |
| RANG IV | 0,00 |
| RANG V | 0,00 |

| Coeficienti de corectie, art.457 alin.(5) | | | | | | |
|---|---|---|---|---|---|---|
| Zone | Rang 0 | Rang I | Rang II | Rang III | Rang IV | Rang V |
| Zona A | 2,60 | 2,50 | 2,40 | 2,30 | 1,10 | 1,05 |
| Zona B | 2,50 | 2,40 | 2,30 | 2,20 | 1,05 | 1,00 |
| Zona C | 2,40 | 2,30 | 2,20 | 2,10 | 1,00 | 0,95 |
| Zona D | 2,30 | 2,20 | 2,10 | 2,00 | 0,95 | 0,90 |

| Procent majorare HCL pentru terenul neingrijit, nelucrat, art. 489 | |
|---|---|
| Procent | 100,00 |

## Impozit si taxa teren extravilan PJ

| Tarif de plata intravilan pe categorii de folosinta in lei/ha in functie de zona, art.465 alin.(4) | | | | | | | | |
|---|---|---|---|---|---|---|---|---|
| Denumire | Zona A | Zona A Valoarea indexata cu rata inflatiei 4,6% pentru anul 2020 | Zona B | Zona B Valoarea indexata cu rata inflatiei 4,6% pentru anul 2020 | Zona C | Zona C Valoarea indexata cu rata inflatiei 4,6% pentru anul 2020 | Zona D | Zona D Valoarea indexata cu rata inflatiei 4,6% pentru anul 2020 |
| Teren cu constructii | 31,40 | 32,84 | 28,36 | 29,66 | 26,33 | 27,54 | 22,29 | 23,32 |
| Teren arabil | 50,65 | 55,25 | 48,62 | 50,86 | 47,61 | 49,80 | 42,55 | 44,51 |
| Pasune | 28,36 | 29,66 | 26,33 | 27,54 | 28,36 | 29,66 | 20,26 | 21,19 |
| Faneata | 28,36 | 29,66 | 26,33 | 27,54 | 28,36 | 29,66 | 20,26 | 21,19 |
| Vie pe rod | 55,72 | 58,28 | 53,69 | 53,16 | 50,65 | 52,98 | 48,62 | 50,86 |
| Vie pana la rod | 0,00 | 0,00 | 0,00 | 0,00 | 0,00 | 0,00 | 0,00 | 0,00 |
| Livada intrata pe rod | 56,73 | 59,34 | 53,69 | 53,16 | 50,65 | 52,98 | 48,62 | 50,86 |
| Livada neintrata pe rod | 0,00 | 0,00 | 0,00 | 0,00 | 0,00 | 0,00 | 0,00 | 0,00 |
| Padure peste 20 de ani | 16,21 | 16,96 | 14,18 | 14,83 | 12,16 | 12,72 | 8,10 | 8,47 |
| Padure pana la 20 de ani | 0,00 | 0,00 | 0,00 | 0,00 | 0,00 | 0,00 | 0,00 | 0,00 |
| Teren cu apa | 6,08 | 6,36 | 5,07 | 5,30 | 6,08 | 6,36 | 1,01 | 1,06 |
| Amenajari piscicole | 34,44 | 36,02 | 31,40 | 32,84 | 34,44 | 36,02 | 26,34 | 27,55 |
| Drumuri si cai ferate | 0,00 | 0,00 | 0,00 | 0,00 | 0,00 | 0,00 | 0,00 | 0,00 |
| Teren neproductiv | 0,00 | 0,00 | 0,00 | 0,00 | 0,00 | 0,00 | 0,00 | 0,00 |

| Majorare conform HCL in functie de rangul localitatii | |
|---|---|
| Denumire | Valoare % |
| RANG 0 | 0,00 |
| RANG I | 0,00 |
| RANG II | 0,00 |
| RANG III | 0,00 |
| RANG IV | 0,00 |
| RANG V | 0,00 |

| Coeficienti de corectie, art.457 alin.(5) | | | | | | |
|---|---|---|---|---|---|---|
| Zone | Rang 0 | Rang I | Rang II | Rang III | Rang IV | Rang V |
| Zona A | 2,60 | 2,50 | 2,40 | 2,30 | 1,10 | 1,05 |
| Zona B | 2,50 | 2,40 | 2,30 | 2,20 | 1,05 | 1,00 |
| Zona C | 2,40 | 2,30 | 2,20 | 2,10 | 1,00 | 0,95 |
| Zona D | 2,30 | 2,20 | 2,10 | 2,00 | 0,95 | 0,90 |

| Procent majorare HCL pentru terenul neingrijit, nelucrat, art. 489 | |
|---|---|
| Procent | 100,00 |

## Impozit auto sub 12 t PF

| Tarif de plata in lei/200 cmc, art. 470 alin.(2) | | |
|---|---|---|
| Tipuri de autovehicule | Suma | Valoarea indexata cu rata inflatiei 4,6% pentru anul 2020 |
| 0- Motorete,scutere pana la 1600 cmc inclusiv ... | 8,10 | 8,47 |
| 0- Motorete,scutere peste 1600 cmc ... | 9,12 | 9,54 |
| 1- Autoturisme cu cc pana la 1600 cmc | 8,10 | 8,47 |

| | | |
|---|---|---|
| 1- Autoturisme cu cc 1601 cmc si 2000 cmc | 18,23 | 19,07 |
| 1- Autoturisme cu cc 2001 cmc si 2600 cmc | 72,94 | 76,30 |
| 1- Autoturisme cu cc 2601 cmc si 3000 cmc | 145,87 | 152,58 |
| 1- Autoturisme cu cc peste 3001 cmc | 293,77 | 307,28 |
| 3- Autobuze, autocare | 24,31 | 25,43 |
| 4- Masa totala pana la 12 tone | 30,39 | 31,79 |
| 5- Tractoare inmatriculate | 18,23 | 19,07 |
| 9 - Vehicule inregistrate cu cc < 4800 cmc | 2,03 | 2,12 |
| 10 - Vehicule inregistrate cu cc > 4800 cmc | 4,05 | 4,24 |
| 11 - Vehicule fara capacitate cilindrica evidentiata | 50,65 | 52,98 |
| **Unitate de calcul** | 200,00 | |

| **Tarif remorci, art. 470 alin.(2)** | | |
|---|---|---|
| **Capacitate** | **Suma** | **Valoarea indexata cu rata inflatiei 4,6% pentru anul 2020** |
| Pana la 1 tona | 9,12 | 9,54 |
| Intre 1 si 3 tone inclusiv | 34,44 | 36,02 |
| Intre 3 si 5 tone inclusiv | 52,68 | 55,10 |
| Peste 5 tone | 64,83 | 67,81 |

| **Majorare conform HCL** | |
|---|---|
| **Denumire** | **Valoare** |
| Majorare % | 0,00 |

| **Reducere pentru motociclete cu atas, art. 470 alin.(4)** | |
|---|---|
| **Denumire** | **Valoare** |
| Reducere % | 50 |

| **Reducere pentru hibride, art. 470 alin.(3) + HCL** | |
|---|---|
| **Denumire** | **Valoare** |
| Reducere % | 50 |

## Impozit auto sub 12 t PJ

| **Tarif de plata in lei/200 cmc, art. 470 alin.(2)** | | |
|---|---|---|
| **Tipuri de autovehicule** | **Suma** | **Valoarea indexata cu rata inflatiei 4,6% pentru anul 2020** |
| 0- Motorete,scutere pana la 1600 cmc inclusiv ... | 8,10 | 8,47 |
| 0- Motorete,scutere peste 1600 cmc ... | 9,12 | 9,54 |
| 1- Autoturisme cu cc pana la 1600 cmc | 8,10 | 8,47 |
| 1- Autoturisme cu cc 1601 cmc si 2000 cmc | 18,23 | 19,07 |
| 1- Autoturisme cu cc 2001 cmc si 2600 cmc | 72,94 | 76,30 |
| 1- Autoturisme cu cc 2601 cmc si 3000 cmc | 145,87 | 152,58 |
| 1- Autoturisme cu cc peste 3001 cmc | 293,77 | 307,28 |
| 3- Autobuze, autocare | 24,31 | 25,43 |
| 4- Masa totala pana la 12 tone | 30,39 | 31,79 |
| 5- Tractoare inmatriculate | 18,23 | 19,07 |
| 9 - Vehicule inregistrate cu cc < 4800 cmc | 2,03 | 2,12 |
| 10 - Vehicule inregistrate cu cc > 4800 cmc | 4,05 | 4,24 |
| 11 - Vehicule fara capacitate cilindrica evidentiata | 50,65 | 52,98 |
| **Unitate de calcul** | 200,00 | |

| Tarif remorci, art. 470 alin.(2) | | |
|---|---|---|
| **Capacitate** | **Suma** | **Valoarea indexata cu rata inflatiei 4,6% pentru anul 2020** |
| Pana la 1 tona | 9,12 | 9,54 |
| Intre 1 si 3 tone inclusiv | 34,44 | 36,02 |
| Intre 3 si 5 tone inclusiv | 52,68 | 55,10 |
| Peste 5 tone | 64,83 | 67,81 |

| Majorare conform HCL | |
|---|---|
| **Denumire** | **Valoare** |
| Majorare % | 0,00 |

| Reducere pentru motociclete cu atas, art. 470 alin.(4) | |
|---|---|
| **Denumire** | **Valoare** |
| Reducere % | 50 |

| Reducere pentru hibride, art. 470 alin.(3) + HCL | |
|---|---|
| **Denumire** | **Valoare** |
| Reducere % | 50 |

## Impozit auto peste 12 t PF

| Transport de marfa peste 12 t, art. 470 alin.(5) si (6) | | | | | | | | |
|---|---|---|---|---|---|---|---|---|
| | **Intern** | | | | **Extern** | | | |
| Tipuri de autovehicule | Pneumatic | Pneumatic-Valoarea indexata cu rata inflatiei 4,6% pentru anul 2020 | Alt sistem | Alt sistem - Valoarea indexata cu rata inflatiei 4,6% pentru anul 2020 | Pneumatic | Pneumatic-Valoarea indexata cu rata inflatiei 4,6% pentru anul 2020 | Alt sistem | Alt sistem - Valoarea indexata cu rata inflatiei 4,6% pentru anul 2020 |
| **Vehicule cu 2 axe** | | | | | | | | |
| Peste 12 t pana la 13 t | 0 | 0 | 144 | 150,62 | 0 | 0 | 144 | 150,62 |
| Peste 13 t pana la 14 t | 144 | 150,62 | 400 | 418,40 | 144 | 150,62 | 400 | 418,40 |
| Peste 14 t pana la 15 t | 400 | 418,40 | 562 | 587,85 | 400 | 418,40 | 562 | 587,85 |
| Peste 15 t pana la 18 t | 562 | 587,85 | 1273 | 1331,56 | 562 | 587,85 | 1273 | 1331,56 |
| Cel putin 18 t | 562 | 587,85 | 1273 | 1331,56 | 562 | 587,85 | 1273 | 1331,56 |
| **Vehicule cu 3 axe** | | | | | | | | |
| Peste 15 t pana la 17 t | 144 | 150,62 | 251 | 262,55 | 144 | 150,62 | 251 | 262,55 |
| Peste 17 t pana la 19 t | 251 | 262,55 | 516 | 539,74 | 251 | 262,55 | 516 | 539,74 |
| Peste 19 t pana la 21 t | 516 | 539,74 | 670 | 700,82 | 516 | 539,74 | 670 | 700,82 |
| Peste 21 t pana la 23 t | 670 | 700,82 | 1032 | 1079,47 | 670 | 700,82 | 1032 | 1079,47 |
| Peste 23 t pana la 25 t | 1032 | 1079,47 | 1604 | 1677,78 | 1032 | 1079,47 | 1604 | 1677,78 |
| Peste 25 t pana la 26 t | 1032 | 1079,47 | 1604 | 1677,78 | 1032 | 1079,47 | 1604 | 1677,78 |
| Cel putin 26 t | 1032 | 1079,47 | 1604 | 1677,78 | 1032 | 1079,47 | 1604 | 1677,78 |
| **Vehicule cu 4 axe** | | | | | | | | |
| Peste 23 t pana la 25 t | 670 | 700,82 | 679 | 710,23 | 670 | 700,82 | 679 | 710,23 |
| Peste 25 t pana la 27 t | 679 | 710,23 | 1060 | 1108,76 | 679 | 710,23 | 1060 | 1108,76 |
| Peste 27 t pana la 29 t | 1060 | 1108,76 | 1683 | 1760,42 | 1060 | 1108,76 | 1683 | 1760,42 |
| Peste 29 t pana la 31 t | 1683 | 1760,42 | 2496 | 2610,82 | 1683 | 1760,42 | 2496 | 2610,82 |

| | | | | | | | | |
|---|---|---|---|---|---|---|---|---|
| Peste 31 t pana la 32 t | 1683 | 1760,42 | 2496 | 2610,82 | 1683 | 1760,42 | 2496 | 2610,82 |
| Cel putin 32 t | 1683 | 1760,42 | 2496 | 2610,82 | 1683 | 1760,42 | 2496 | 2610,82 |
| **Vehicule 2+1 axe** | | | | | | | | |
| Peste 12 t pana la 14 t | 0 | 0 | 0 | 0 | 0 | 0 | 0 | 0 |
| Peste 14 t pana la 16 t | 0 | 0 | 0 | 0 | 0 | 0 | 0 | 0 |
| Peste 16 t pana la 18 t | 0 | 0 | 65 | 67,99 | 0 | 0 | 65 | 67,99 |
| Peste 18 t pana la 20 t | 65 | 67,99 | 149 | 155,85 | 65 | 67,99 | 149 | 155,85 |
| Peste 20 t pana la 22 t | 149 | 155,85 | 348 | 364,1 | 149 | 155,85 | 348 | 364,00 |
| Peste 22 t pana la 23 t | 348 | 364,01 | 451 | 471,75 | 348 | 364,00 | 451 | 471,75 |
| Peste 23 t pana la 25 t | 451 | 471,75 | 813 | 850,40 | 451 | 471,75 | 813 | 850,40 |
| Peste 25 t pana la 28 t | 813 | 850,40 | 1426 | 1491,60 | 813 | 850,40 | 1426 | 1494,60 |
| Cel putin 28 t | 813 | 850,40 | 1426 | 1491,60 | 813 | 850,40 | 1426 | 1494,60 |
| **Vehicule cu 2+2 axe** | | | | | | | | |
| Peste 23 t pana la 25 t | 140 | 146,44 | 325 | 339,95 | 140 | 146,44 | 325 | 339,95 |
| Peste 25 t pana la 26 t | 325 | 339,95 | 535 | 559,61 | 325 | 339,95 | 535 | 559,61 |
| Peste 26 t pana la 28 t | 535 | 559,61 | 785 | 821,11 | 535 | 559,61 | 785 | 821,11 |
| Peste 28 t pana la 29 t | 785 | 821,11 | 948 | 991,61 | 785 | 821,11 | 948 | 991,61 |
| Peste 29 t pana la 31 t | 948 | 991,81 | 1557 | 1628,62 | 948 | 991,81 | 1557 | 1628,62 |
| Peste 31 t pana la 33 t | 1557 | 1628,62 | 2161 | 2260,41 | 1557 | 1628,62 | 2161 | 2260,41 |
| Peste 33 t pana la 36 t | 2161 | 2260,41 | 3281 | 3431,93 | 2161 | 2260,41 | 3281 | 3431,93 |
| Peste 36 t pana la 38 t | 2161 | 2260,41 | 3281 | 3431,93 | 2161 | 2260,41 | 3281 | 3431,93 |
| Cel putin 38 t | 2161 | 2260,41 | 3281 | 3431,93 | 2161 | 2260,41 | 3281 | 3431,93 |
| **Vehicul cu 2+3 axe** | | | | | | | | |
| Peste 36 t pana la 38 t | 1720 | 1799,12 | 2394 | 2504,12 | 1720 | 1799,12 | 2394 | 2504,12 |
| Peste 38 t pana la 40 t | 2.394 | 2504,12 | 3.253 | 3402,64 | 2.394 | 2504,12 | 3.253 | 3402,64 |
| Cel putin 40 t | 2.394 | 2504,12 | 3.253 | 3402,64 | 2.394 | 2504,12 | 3.253 | 3402,64 |
| **Vehicule cu 3+2 axe** | | | | | | | | |
| Peste 36 t pana la 38 t | 1.520 | 1589,92 | 2.110 | 2207,06 | 1.520 | 1589,92 | 2.110 | 2207,06 |
| Peste 38 t pana la 40 t | 2.110 | 2207,06 | 2.918 | 3052,23 | 2.110 | 2207,06 | 2.918 | 3052,23 |
| Peste 40 t pana la 44 t | 2.918 | 3052,23 | 4.317 | 4515,59 | 2.918 | 3052,23 | 4.317 | 4515,59 |
| Cel putin 44 t | 2.918 | 3052,23 | 4.317 | 4515,59 | 2.918 | 3052,23 | 4.317 | 4515,59 |
| **Vehicule 3+3 axe** | | | | | | | | |
| Peste 36 t pana la 38 t | 864 | 903,74 | 1.045 | 1093,07 | 864 | 903,74 | 1.045 | 1093,07 |
| Peste 38 t pana la 40 t | 1.045 | 1093,07 | 1.544 | 1615,02 | 1.045 | 1093,07 | 1.544 | 1615,02 |
| Peste 40 t pana la 44 t | 1.544 | 1615,02 | 2.486 | 2600,36 | 1.544 | 1615,02 | 2.486 | 2600,36 |
| Cel putin 44 t | 1.562 | 1633,85 | 2.486 | 2600,36 | 1.562 | 1633,85 | 2.486 | 2600,36 |

| Majorare conform HCL | |
|---|---|
| **Denumire** | **Valoare** |
| Majorare % | 0,00 |

## Impozit auto peste 12 t PJ

| Transport de marfa peste 12 t, art. 470 alin.(5) si (6) | | | | | | | | |
|---|---|---|---|---|---|---|---|---|
| | Intern | | | | Extern | | | |
| Tipuri de autovehicule | Pneumatic | Pneumatic-Valoarea indexata cu rata inflatiei 4,6% pentru anul 2020 | Alt sistem | Alt sistem - Valoarea indexata cu rata inflatiei 4,6% pentru anul 2020 | Pneumatic | Pneumatic-Valoarea indexata cu rata inflatiei 4,6% pentru anul 2020 | Alt sistem | Alt sistem - Valoarea indexata cu rata inflatiei 4,6% pentru anul 2020 |
| **Vehicule cu 2 axe** | | | | | | | | |
| Peste 12 t pana la 13 t | 0 | 0 | 144 | 150,62 | 0 | 0 | 144 | 150,62 |
| Peste 13 t pana la 14 t | 144 | 150,62 | 400 | 418,40 | 144 | 150,62 | 400 | 418,40 |
| Peste 14 t pana la 15 t | 400 | 418,40 | 562 | 587,85 | 400 | 418,40 | 562 | 587,85 |
| Peste 15 t pana la 18 t | 562 | 587,85 | 1273 | 1331,56 | 562 | 587,85 | 1273 | 1331,56 |
| Cel putin 18 t | 562 | 587,85 | 1273 | 1331,56 | 562 | 587,85 | 1273 | 1331,56 |
| **Vehicule cu 3 axe** | | | | | | | | |
| Peste 15 t pana la 17 t | 144 | 150,62 | 251 | 262,55 | 144 | 150,62 | 251 | 262,55 |
| Peste 17 t pana la 19 t | 251 | 262,55 | 516 | 539,74 | 251 | 262,55 | 516 | 539,74 |
| Peste 19 t pana la 21 t | 516 | 539,74 | 670 | 700,82 | 516 | 539,74 | 670 | 700,82 |
| Peste 21 t pana la 23 t | 670 | 700,82 | 1032 | 1079,47 | 670 | 700,82 | 1032 | 1079,47 |
| Peste 23 t pana la 25 t | 1032 | 1079,47 | 1604 | 1677,78 | 1032 | 1079,47 | 1604 | 1677,78 |
| Peste 25 t pana la 26 t | 1032 | 1079,47 | 1604 | 1677,78 | 1032 | 1079,47 | 1604 | 1677,78 |
| Cel putin 26 t | 1032 | 1079,47 | 1604 | 1677,78 | 1032 | 1079,47 | 1604 | 1677,78 |
| **Vehicule cu 4 axe** | | | | | | | | |
| Peste 23 t pana la 25 t | 670 | 700,82 | 679 | 710,23 | 670 | 700,82 | 679 | 710,23 |
| Peste 25 t pana la 27 t | 679 | 710,23 | 1060 | 1108,76 | 679 | 710,23 | 1060 | 1108,76 |
| Peste 27 t pana la 29 t | 1060 | 1108,76 | 1683 | 1760,42 | 1060 | 1108,76 | 1683 | 1760,42 |
| Peste 29 t pana la 31 t | 1683 | 1760,42 | 2496 | 2610,82 | 1683 | 1760,42 | 2496 | 2610,82 |
| Peste 31 t pana la 32 t | 1683 | 1760,42 | 2496 | 2610,82 | 1683 | 1760,42 | 2496 | 2610,82 |
| Cel putin 32 t | 1683 | 1760,42 | 2496 | 2610,82 | 1683 | 1760,42 | 2496 | 2610,82 |
| **Vehicule 2+1 axe** | | | | | | | | |
| Peste 12 t pana la 14 t | 0 | 0 | 0 | 0 | 0 | 0 | 0 | 0 |
| Peste 14 t pana la 16 t | 0 | 0 | 0 | 0 | 0 | 0 | 0 | 0 |
| Peste 16 t pana la 18 t | 0 | 0 | 65 | 67,99 | 0 | 0 | 65 | 67,99 |
| Peste 18 t pana la 20 t | 65 | 67,99 | 149 | 155,85 | 65 | 67,99 | 149 | 155,85 |
| Peste 20 t pana la 22 t | 149 | 155,85 | 348 | 364,1 | 149 | 155,85 | 348 | 364,00 |
| Peste 22 t pana la 23 t | 348 | 364,01 | 451 | 471,75 | 348 | 364,00 | 451 | 471,75 |
| Peste 23 t pana la 25 t | 451 | 471,75 | 813 | 850,40 | 451 | 471,75 | 813 | 850,40 |
| Peste 25 t pana la 28 t | 813 | 850,40 | 1426 | 1491,60 | 813 | 850,40 | 1426 | 1494,60 |
| Cel putin 28 t | 813 | 850,40 | 1426 | 1491,60 | 813 | 850,40 | 1426 | 1494,60 |
| **Vehicule cu 2+2 axe** | | | | | | | | |
| Peste 23 t pana la 25 t | 140 | 146,44 | 325 | 339,95 | 140 | 146,44 | 325 | 339,95 |
| Peste 25 t pana la 26 t | 325 | 339,95 | 535 | 559,61 | 325 | 339,95 | 535 | 559,61 |
| Peste 26 t pana la 28 t | 535 | 559,61 | 785 | 821,11 | 535 | 559,61 | 785 | 821,11 |
| Peste 28 t pana la 29 t | 785 | 821,11 | 948 | 991,61 | 785 | 821,11 | 948 | 991,61 |

| | | | | | | | | |
|---|---|---|---|---|---|---|---|---|
| Peste 29 t pana la 31 t | 948 | 991,81 | 1557 | 1628,62 | 948 | 991,81 | 1557 | 1628,62 |
| Peste 31 t pana la 33 t | 1557 | 1628,62 | 2161 | 2260,41 | 1557 | 1628,62 | 2161 | 2260,41 |
| Peste 33 t pana la 36 t | 2161 | 2260,41 | 3281 | 3431,93 | 2161 | 2260,41 | 3281 | 3431,93 |
| Peste 36 t pana la 38 t | 2161 | 2260,41 | 3281 | 3431,93 | 2161 | 2260,41 | 3281 | 3431,93 |
| Cel putin 38 t | 2161 | 2260,41 | 3281 | 3431,93 | 2161 | 2260,41 | 3281 | 3431,93 |
| **Vehicul cu 2+3 axe** | | | | | | | | |
| Peste 36 t pana la 38 t | 1720 | 1799,12 | 2394 | 2504,12 | 1720 | 1799,12 | 2394 | 2504,12 |
| Peste 38 t pana la 40 t | 2.394 | 2504,12 | 3.253 | 3402,64 | 2.394 | 2504,12 | 3.253 | 3402,64 |
| Cel putin 40 t | 2.394 | 2504,12 | 3.253 | 3402,64 | 2.394 | 2504,12 | 3.253 | 3402,64 |
| **Vehicule cu 3+2 axe** | | | | | | | | |
| Peste 36 t pana la 38 t | 1.520 | 1589,92 | 2.110 | 2207,06 | 1.520 | 1589,92 | 2.110 | 2207,06 |
| Peste 38 t pana la 40 t | 2.110 | 2207,06 | 2.918 | 3052,23 | 2.110 | 2207,06 | 2.918 | 3052,23 |
| Peste 40 t pana la 44 t | 2.918 | 3052,23 | 4.317 | 4515,59 | 2.918 | 3052,23 | 4.317 | 4515,59 |
| Cel putin 44 t | 2.918 | 3052,23 | 4.317 | 4515,59 | 2.918 | 3052,23 | 4.317 | 4515,59 |
| **Vehicule 3+3 axe** | | | | | | | | |
| Peste 36 t pana la 38 t | 864 | 903,74 | 1.045 | 1093,07 | 864 | 903,74 | 1.045 | 1093,07 |
| Peste 38 t pana la 40 t | 1.045 | 1093,07 | 1.544 | 1615,02 | 1.045 | 1093,07 | 1.544 | 1615,02 |
| Peste 40 t pana la 44 t | 1.544 | 1615,02 | 2.486 | 2600,36 | 1.544 | 1615,02 | 2.486 | 2600,36 |
| Cel putin 44 t | 1.562 | 1633,85 | 2.486 | 2600,36 | 1.562 | 1633,85 | 2.486 | 2600,36 |

| Majorare conform HCL | |
|---|---|
| **Denumire** | **Valoare** |
| Majorare % | 0,00 |

## Impozit remorca PF

| Tarif de plata in lei, art. 470 alin.(7) | | |
|---|---|---|
| **Capacitate** | **Suma** | Valoarea indexata cu rata inflatiei 4,6% pentru anul 2020 |
| Pana la 1 tona | 9,12 | 9,54 |
| Intre 1 si 3 tone inclusiv | 34,44 | 36,02 |
| Intre 3 si 5 tone inclusiv | 52,68 | 55,10 |
| Peste 5 tone | 64,83 | 67,81 |

| Majorare conform HCL | |
|---|---|
| **Denumire** | **Valoare** |
| Procent % | 0,00 |

## Impozit remorca PJ

| Tarif de plata in lei, art. 470 alin.(7) | | |
|---|---|---|
| **Capacitate** | **Suma** | **Valoarea indexata cu rata inflatiei 4,6% pentru anul 2020** |
| Pana la 1 tona | 9,12 | 9,54 |
| Intre 1 si 3 tone inclusiv | 34,44 | 36,02 |
| Intre 3 si 5 tone inclusiv | 52,68 | 55,10 |
| Peste 5 tone | 64,83 | 67,81 |

| Majorare conform HCL | |
|---|---|
| **Denumire** | **Valoare** |
| Procent % | 0,00 |

## Impozit auto transport pe apa PF

| Tarif de plata in lei, art. 470 alin. (8) | | | | | | |
|---|---|---|---|---|---|---|
| Mijloc de transport pe apa | Valoare/Nava3 | Valoare/Nava3 Valoarea indexata cu rata inflatiei 4,6% pentru anul 2020 | Valoare/Nava2 | Valoare/Nava2 Valoarea indexata cu rata inflatiei 4,6% pentru anul 2020 | Valoare/Nava1 | Valoare/Nava1 Valoarea indexata cu rata inflatiei 4,6% pentru anul 2020 |
| Luntre barci fara motor folosite pentru pescuit si uz personal | 21,27 | 22,25 | | | | |
| Barci fara motor, folosite in alte scopuri | 57,30 | 59,94 | | | | |
| Barci cu motor | 212,73 | 222,52 | | | | |
| Nave de sport si agrement | 1.133,55 | 1185,69 | 567,28 | 593,37 | 283,64 | 296,69 |
| Scutere de apa | 212,73 | 222,52 | | | | |
| Remorchere si impingatoare | | | | | | |
| a) pana la 500 CP inclusiv | 560,30 | 586,07 | | | | |
| b) peste 500 CP si pana la 2.000 CP, inclusiv | 920,82 | 963,18 | | | | |
| c) peste 2.000 CP si pana la 4.000 CP, inclusiv | 1.416,17 | 1481,31 | | | | |
| d) peste 4.000 CP | 2.226,08 | 2328,48 | | | | |
| Ceamuri, slepuri si barje fluviale | | | | | | |
| a) cu capacitate de incarcare pana la 1.500 tone, inclusiv | 184,37 | 192,85 | | | | |
| b) cu capacitate de incarcare de peste 1.500 tone si pana la 3.000 tone,inclusiv | 283,64 | 296,69 | | | | |
| c) cu capacitate de incarcare de peste 3.000 tone | 496,37 | 519,20 | | | | |

| Limite lungime nava de sport si agrement (m) | |
|---|---|
| Limita lungime Nava 1 | 0,00 |
| Limita lungime Nava 2 | 0,00 |

| Tarif vapoare pentru fiecare 1000 tdw sau fractiune din acesta, art.470 alin.(8) | | |
|---|---|---|
| Denumire | Valoare | Valoarea indexata cu rata inflatiei 4,6% pentru anul 2020 |
| Lei | 184,37 | 192,85 |

| Majorare conform HCL | |
|---|---|
| Denumire | Valoare |
| Procent % | 0,00 |

## Impozit auto transport pe apa PJ

| Tarif de plata in lei, art. 470 alin. (8) | | | | | | |
|---|---|---|---|---|---|---|
| Mijloc de transport pe apa | Valoare/Nava3 | Valoare/Nava3 Valoarea indexata cu rata inflatiei 4,6% pentru anul 2020 | Valoare/Nava2 | Valoare/Nava2 Valoarea indexata cu rata inflatiei 4,6% pentru anul 2020 | Valoare/Nava1 | Valoare/Nava1 Valoarea indexata cu rata inflatiei 4,6% pentru anul 2020 |
| Luntre barci fara motor folosite pentru pescuit si uz personal | 21,27 | 22,25 | | | | |
| Barci fara motor, folosite in alte scopuri | 57,30 | 59,94 | | | | |
| Barci cu motor | 212,73 | 222,52 | | | | |
| Nave de sport si agrement | 1.133,55 | 1185,69 | 567,28 | 593,37 | 283,64 | 296,69 |
| Scutere de apa | 212,73 | 222,52 | | | | |

| Remorchere si impingatoare | | | | | | |
|---|---|---|---|---|---|---|
| a) pana la 500 CP inclusiv | 560,30 | 586,07 | | | | |
| b) peste 500 CP si pana la 2.000 CP, inclusiv | 920,82 | 963,18 | | | | |
| c) peste 2.000 CP si pana la 4.000 CP, inclusiv | 1.416,17 | 1481,31 | | | | |
| d) peste 4.000 CP | 2.226,08 | 2328,48 | | | | |
| Ceamuri, slepuri si barje fluviale | | | | | | |
| a) cu capacitate de incarcare pana la 1.500 tone, inclusiv | 184,37 | 192,85 | | | | |
| b) cu capacitate de incarcare de peste 1.500 tone si pana la 3.000 tone,inclusiv | 283,64 | 296,69 | | | | |
| c) cu capacitate de incarcare de peste 3.000 tone | 496,37 | 519,20 | | | | |

| Limite lungime nava de sport si agrement (m) | |
|---|---|
| Limita lungime Nava 1 | 0,00 |
| Limita lungime Nava 2 | 0,00 |

| Tarif vapoare pentru fiecare 1000 tdw sau fractiune din acesta, art.470 alin.(8) | | |
|---|---|---|
| Denumire | Valoare | Valoarea indexata cu rata inflatiei 4,6% pentru anul 2020 |
| Lei | 184,37 | 192,85 |

| Majorare conform HCL | |
|---|---|
| Denumire | Valoare |
| Procent % | 0,00 |

| Transe si majorari | | | | | | | |
|---|---|---|---|---|---|---|---|
| Denumire creanta | TransaDeLa | TransaPanaLa | % Transa | Majorari DeLa | MajorariPanaLa | % Majorare | Perioada Majorare |
| Impozit cladire PF | 01.01.2020 | 30.06.2020 | 50,00 | 03.04.2020 | 31.12.2020 | 1,00 | 1 luni |
| | 01.07.2020 | 30.09.2020 | 50,00 | 02.10.2020 | 31.12.2020 | 1,00 | 1 luni |
| Taxa cladire PF | 01.01.2020 | 31.01.2020 | 0,00 | 27.02.2020 | 31.12.2020 | 1,00 | 1 luni |
| | 01.02.2020 | 28.02.2020 | 0,00 | 27.03.2020 | 31.12.2020 | 1,00 | 1 luni |
| | 01.03.2020 | 31.03.2020 | 0,00 | 26.04.2020 | 31.12.2020 | 1,00 | 1 luni |
| | 01.04.2020 | 30.04.2020 | 0,00 | 26.05.2020 | 31.12.2020 | 1,00 | 1 luni |
| | 01.05.2020 | 31.05.2020 | 0,00 | 26.06.2020 | 31.12.2020 | 1,00 | 1 luni |
| | 01.06.2020 | 30.06.2018 | 0,00 | 26.07.2020 | 31.12.2020 | 1,00 | 1 luni |
| | 01.07.2020 | 31.07.2020 | 0,00 | 28.08.2020 | 31.12.2020 | 1,00 | 1 luni |
| | 01.08.2020 | 31.08.2020 | 0,00 | 26.09.2020 | 31.12.2020 | 1,00 | 1 luni |
| | 01.09.2020 | 30.09.2020 | 0,00 | 26.10.2020 | 31.12.2020 | 1,00 | 1 luni |
| | 01.10.2020 | 31.10.2020 | 0,00 | 27.11.2020 | 31.12.2020 | 1,00 | 1 luni |
| | 01.11.2020 | 30.11.2020 | 0,00 | 28.12.2020 | 31.12.2020 | 1,00 | 1 luni |
| | 01.12.2020 | 31.12.2020 | 0,00 | 26.01.2020 | 31.12.2020 | 1,00 | 1 luni |
| Impozit cladire PJ | 01.01.2020 | 31.03.2020 | 50,00 | 03.04.2020 | 31.12.2020 | 1,00 | 1 luni |
| | 01.07.2020 | 30.09.2020 | 50,00 | 02.10.2020 | 31.12.2020 | 1,00 | 1 luni |
| Taxa cladire PJ | 01.01.2020 | 31.01.2020 | 0,00 | 27.02.2020 | 31.12.2020 | 1,00 | 1 luni |
| | 01.02.2020 | 28.02.2020 | 0,00 | 27.03.2020 | 31.12.2020 | 1,00 | 1 luni |
| | 01.03.2020 | 31.03.2020 | 0,00 | 26.04.2020 | 31.12.2020 | 1,00 | 1 luni |
| | 01.04.2020 | 30.04.2020 | 0,00 | 26.05.2020 | 31.12.2020 | 1,00 | 1 luni |
| | 01.05.2020 | 31.05.2020 | 0,00 | 26.06.2020 | 31.12.2020 | 1,00 | 1 luni |

| | | | | | | | |
|---|---|---|---|---|---|---|---|
| | 01.06.2020 | 30.06.2020 | 0,00 | 26.07.2020 | 31.12.2020 | 1,00 | 1 luni |
| | 01.07.2020 | 31.07.2020 | 0,00 | 28.08.2020 | 31.12.2020 | 1,00 | 1 luni |
| | 01.08.2020 | 31.08.2020 | 0,00 | 26.09.2020 | 31.12.2020 | 1,00 | 1 luni |
| | 01.09.2020 | 30.09.2020 | 0,00 | 26.10.2020 | 31.12.2020 | 1,00 | 1 luni |
| | 01.10.2020 | 31.10.2020 | 0,00 | 27.11.2020 | 31.12.2020 | 1,00 | 1 luni |
| | 01.11.2020 | 30.11.2020 | 0,00 | 28.12.2020 | 31.12.2020 | 1,00 | 1 luni |
| | 01.12.2020 | 31.12.2020 | 0,00 | 26.01.2020 | 31.12.2020 | 1,00 | 1 luni |
| Impozit teren curti/con. PF | 01.01.2020 | 30.06.2020 | 50,00 | 03.04.2020 | 31.12.2020 | 1,00 | 1 luni |
| | 01.07.2020 | 30.09.2020 | 50,00 | 02.10.2020 | 31.12.2020 | 1,00 | 1 luni |
| Taxa curte PF | 01.01.2020 | 31.01.2020 | 0,00 | 27.02.2020 | 31.12.2020 | 1,00 | 1 luni |
| | 01.02.2020 | 28.02.2020 | 0,00 | 27.03.2020 | 31.12.2020 | 1,00 | 1 luni |
| | 01.03.2020 | 31.03.2020 | 0,00 | 26.04.2020 | 31.12.2020 | 1,00 | 1 luni |
| | 01.04.2020 | 30.04.2020 | 0,00 | 26.05.2020 | 31.12.2020 | 1,00 | 1 luni |
| | 01.05.2020 | 31.05.2020 | 0,00 | 26.06.2020 | 31.12.2020 | 1,00 | 1 luni |
| | 01.06.2020 | 30.06.2020 | 0,00 | 26.07.2020 | 31.12.2020 | 1,00 | 1 luni |
| | 01.07.2020 | 31.07.2020 | 0,00 | 28.08.2020 | 31.12.2020 | 1,00 | 1 luni |
| | 01.08.2020 | 31.08.2020 | 0,00 | 26.09.2020 | 31.12.2020 | 1,00 | 1 luni |
| | 01.09.2020 | 30.09.2020 | 0,00 | 26.10.2020 | 31.12.2020 | 1,00 | 1 luni |
| | 01.10.2020 | 31.10.2020 | 0,00 | 27.11.2020 | 31.12.2020 | 1,00 | 1 luni |
| | 01.11.2020 | 30.11.2020 | 0,00 | 28.12.2020 | 31.12.2020 | 1,00 | 1 luni |
| | 01.12.2020 | 31.12.2020 | 0,00 | 26.01.2020 | 31.12.2020 | 1,00 | 1 luni |
| Impozit teren curti/con. PJ | 01.01.2020 | 31.03.2020 | 50,00 | 03.04.2020 | 31.12.2020 | 1,00 | 1 luni |
| | 01.07.2020 | 30.09.2020 | 50,00 | 02.10.2020 | 31.12.2020 | 1,00 | 1 luni |
| Taxa curte PJ | 01.01.2020 | 31.01.2020 | 0,00 | 27.02.2020 | 31.12.2020 | 1,00 | 1 luni |
| | 01.02.2020 | 28.02.2020 | 0,00 | 27.03.2020 | 31.12.2020 | 1,00 | 1 luni |
| | 01.03.2020 | 31.03.2020 | 0,00 | 26.04.2020 | 31.12.2020 | 1,00 | 1 luni |
| | 01.04.2020 | 30.04.2020 | 0,00 | 26.05.2020 | 31.12.2020 | 1,00 | 1 luni |
| | 01.05.2020 | 31.05.2020 | 0,00 | 26.06.2020 | 31.12.2020 | 1,00 | 1 luni |
| | 01.06.2020 | 30.06.2020 | 0,00 | 26.07.2020 | 31.12.2020 | 1,00 | 1 luni |
| | 01.07.2020 | 31.07.2020 | 0,00 | 28.08.2020 | 31.12.2020 | 1,00 | 1 luni |
| | 01.08.2020 | 31.08.2020 | 0,00 | 26.09.2020 | 31.12.2020 | 1,00 | 1 luni |
| | 01.09.2020 | 30.09.2020 | 0,00 | 26.10.2020 | 31.12.2020 | 1,00 | 1 luni |
| | 01.10.2020 | 31.10.2020 | 0,00 | 27.11.2020 | 31.12.2020 | 1,00 | 1 luni |
| | 01.11.2020 | 30.11.2020 | 0,00 | 28.12.2020 | 31.12.2020 | 1,00 | 1 luni |
| | 01.12.2020 | 31.12.2020 | 0,00 | 26.01.2020 | 31.12.2020 | 1,00 | 1 luni |
| Impozit teren intravilan PF | 01.01.2020 | 30.06.2020 | 50,00 | 03.04.2020 | 31.12.2020 | 1,00 | 1 luni |
| | 01.07.2020 | 30.09.2020 | 50,00 | 02.10.2020 | 31.12.2020 | 1,00 | 1 luni |
| Taxa teren intravilan PF | 01.01.2020 | 31.01.2020 | 0,00 | 27.02.2020 | 31.12.2020 | 1,00 | 1 luni |
| | 01.02.2020 | 28.02.2020 | 0,00 | 27.03.2020 | 31.12.2020 | 1,00 | 1 luni |
| | 01.03.2020 | 31.03.2020 | 0,00 | 26.04.2020 | 31.12.2020 | 1,00 | 1 luni |
| | 01.04.2020 | 30.04.2020 | 0,00 | 26.05.2020 | 31.12.2020 | 1,00 | 1 luni |
| | 01.05.2020 | 31.05.2020 | 0,00 | 26.06.2020 | 31.12.2020 | 1,00 | 1 luni |
| | 01.06.2020 | 30.06.2020 | 0,00 | 26.07.2020 | 31.12.2020 | 1,00 | 1 luni |
| | 01.07.2020 | 31.07.2020 | 0,00 | 28.08.2020 | 31.12.2020 | 1,00 | 1 luni |
| | 01.08.2020 | 31.08.2020 | 0,00 | 26.09.2020 | 31.12.2020 | 1,00 | 1 luni |
| | 01.09.2020 | 30.09.2020 | 0,00 | 26.10.2020 | 31.12.2020 | 1,00 | 1 luni |
| | 01.10.2020 | 31.10.2020 | 0,00 | 27.11.2020 | 31.12.2020 | 1,00 | 1 luni |
| | 01.11.2020 | 30.11.2020 | 0,00 | 28.12.2020 | 31.12.2020 | 1,00 | 1 luni |
| | 01.12.2020 | 31.12.2020 | 0,00 | 26.01.2020 | 31.12.2020 | 1,00 | 1 luni |

| | | | | | | | |
|---|---|---|---|---|---|---|---|
| Impozit teren intravilan PJ | 01.01.2020 | 31.03.2020 | 50,00 | 03.04.2020 | 31.12.2020 | 1,00 | 1 luni |
| | 01.07.2020 | 30.09.2020 | 50,00 | 02.10.2020 | 31.12.2020 | 1,00 | 1 luni |
| Taxa teren intravilan PJ | 01.01.2020 | 31.01.2020 | 0,00 | 27.02.2020 | 31.12.2020 | 1,00 | 1 luni |
| | 01.02.2020 | 28.02.2020 | 0,00 | 27.03.2020 | 31.12.2020 | 1,00 | 1 luni |
| | 01.03.2020 | 31.03.2020 | 0,00 | 26.04.2020 | 31.12.2020 | 1,00 | 1 luni |
| | 01.04.2020 | 30.04.2020 | 0,00 | 26.05.2020 | 31.12.2020 | 1,00 | 1 luni |
| | 01.05.2020 | 31.05.2020 | 0,00 | 26.06.2020 | 31.12.2020 | 1,00 | 1 luni |
| | 01.06.2020 | 30.06.2020 | 0,00 | 26.07.2020 | 31.12.2020 | 1,00 | 1 luni |
| | 01.07.2020 | 31.07.2020 | 0,00 | 28.08.2020 | 31.12.2020 | 1,00 | 1 luni |
| | 01.08.2020 | 31.08.2020 | 0,00 | 26.09.2020 | 31.12.2020 | 1,00 | 1 luni |
| | 01.09.2020 | 30.09.2020 | 0,00 | 26.10.2020 | 31.12.2020 | 1,00 | 1 luni |
| | 01.10.2020 | 31.10.2020 | 0,00 | 27.11.2020 | 31.12.2020 | 1,00 | 1 luni |
| | 01.11.2020 | 30.11.2020 | 0,00 | 28.12.2020 | 31.12.2020 | 1,00 | 1 luni |
| | 01.12.2020 | 31.12.2020 | 0,00 | 26.01.2020 | 31.12.2020 | 1,00 | 1 luni |
| Impozit teren extravilan PF | 01.01.2020 | 31.03.2020 | 50,00 | 03.04.2020 | 31.12.2020 | 1,00 | 1 luni |
| | 01.07.2020 | 30.09.2020 | 50,00 | 02.10.2020 | 31.12.2020 | 1,00 | 1 luni |
| Taxa teren extravilan PF | 01.01.2020 | 31.01.2020 | 0,00 | 27.02.2020 | 31.12.2020 | 1,00 | 1 luni |
| | 01.02.2020 | 28.02.2020 | 0,00 | 27.03.2020 | 31.12.2020 | 1,00 | 1 luni |
| | 01.03.2020 | 31.03.2020 | 0,00 | 26.04.2020 | 31.12.2020 | 1,00 | 1 luni |
| | 01.04.2020 | 30.04.2020 | 0,00 | 26.05.2020 | 31.12.2020 | 1,00 | 1 luni |
| | 01.05.2020 | 31.05.2020 | 0,00 | 26.06.2020 | 31.12.2020 | 1,00 | 1 luni |
| | 01.06.2020 | 30.06.2020 | 0,00 | 26.07.2020 | 31.12.2020 | 1,00 | 1 luni |
| | 01.07.2020 | 31.07.2020 | 0,00 | 28.08.2020 | 31.12.2020 | 1,00 | 1 luni |
| | 01.08.2020 | 31.08.2020 | 0,00 | 26.09.2020 | 31.12.2020 | 1,00 | 1 luni |
| | 01.09.2020 | 30.09.2020 | 0,00 | 26.10.2020 | 31.12.2020 | 1,00 | 1 luni |
| | 01.10.2020 | 31.10.2020 | 0,00 | 27.11.2020 | 31.12.2020 | 1,00 | 1 luni |
| | 01.11.2020 | 30.11.2020 | 0,00 | 28.12.2020 | 31.12.2020 | 1,00 | 1 luni |
| | 01.12.2020 | 31.12.2020 | 0,00 | 26.01.2020 | 31.12.2020 | 1,00 | 1 luni |
| Impozit teren extravilan PJ | 01.01.2020 | 31.03.2020 | 50,00 | 03.04.2020 | 31.12.2020 | 1,00 | 1 luni |
| | 01.07.2020 | 30.09.2020 | 50,00 | 02.10.2020 | 31.12.2020 | 1,00 | 1 luni |
| Taxa teren extravilan PJ | 01.01.2020 | 31.01.2020 | 0,00 | 27.02.2020 | 31.12.2020 | 1,00 | 1 luni |
| | 01.02.2020 | 28.02.2020 | 0,00 | 27.03.2020 | 31.12.2020 | 1,00 | 1 luni |
| | 01.03.2020 | 31.03.2020 | 0,00 | 26.04.2020 | 31.12.2020 | 1,00 | 1 luni |
| | 01.04.2020 | 30.04.2020 | 0,00 | 26.05.2020 | 31.12.2020 | 1,00 | 1 luni |
| | 01.05.2020 | 31.05.2020 | 0,00 | 26.06.2020 | 31.12.2020 | 1,00 | 1 luni |
| | 01.06.2020 | 30.06.2020 | 0,00 | 26.07.2020 | 31.12.2020 | 1,00 | 1 luni |
| | 01.07.2020 | 31.07.2020 | 0,00 | 28.08.2020 | 31.12.2020 | 1,00 | 1 luni |
| | 01.08.2020 | 31.08.2020 | 0,00 | 26.09.2020 | 31.12.2020 | 1,00 | 1 luni |
| | 01.09.2020 | 30.09.2020 | 0,00 | 26.10.2020 | 31.12.2020 | 1,00 | 1 luni |
| | 01.10.2020 | 31.10.2020 | 0,00 | 27.11.2020 | 31.12.2020 | 1,00 | 1 luni |
| | 01.11.2020 | 30.11.2020 | 0,00 | 28.12.2020 | 31.12.2020 | 1,00 | 1 luni |
| | 01.12.2020 | 31.12.2020 | 0,00 | 26.01.2020 | 31.12.2020 | 1,00 | 1 luni |
| Impozit auto sub 12 t PF | 01.01.2020 | 31.03.2020 | 50,00 | 03.04.2020 | 31.12.2020 | 1,00 | 1 luni |
| | 01.07.2020 | 30.09.2020 | 50,00 | 02.10.2020 | 31.12.2020 | 1,00 | 1 luni |
| Impozit auto sub 12 t PJ | 01.01.2020 | 31.03.2020 | 50,00 | 03.04.2020 | 31.12.2020 | 1,00 | 1 luni |
| | 01.07.2020 | 30.09.2020 | 50,00 | 02.10.2020 | 31.12.2020 | 1,00 | 1 luni |
| Impozit auto peste 12 t PF | 01.01.2020 | 31.03.2020 | 50,00 | 03.04.2020 | 31.12.2020 | 1,00 | 1 luni |
| | 01.07.2020 | 30.09.2020 | 50,00 | 02.10.2020 | 31.12.2020 | 1,00 | 1 luni |
| Impozit auto peste 12 t PJ | 01.01.2020 | 31.03.2020 | 50,00 | 03.04.2020 | 31.12.2020 | 1,00 | 1 luni |

| | | | | | | | |
|---|---|---|---|---|---|---|---|
| | 01.07.2020 | 30.09.2020 | 50,00 | 02.10.2020 | 31.12.2020 | 1,00 | 1 luni |
| Impozit remorca PF | 01.01.2020 | 31.03.2020 | 50,00 | 03.04.2020 | 31.12.2020 | 1,00 | 1 luni |
| | 01.07.2020 | 30.09.2020 | 50,00 | 02.10.2020 | 31.12.2020 | 1,00 | 1 luni |
| Impozit remorca PJ | 01.01.2020 | 31.03.2020 | 50,00 | 03.04.2020 | 31.12.2020 | 1,00 | 1 luni |
| | 01.07.2020 | 30.09.2020 | 50,00 | 02.10.2020 | 31.12.2020 | 1,00 | 1 luni |
| Impozit auto transport pe apa PF | 01.01.2020 | 31.03.2020 | 50,00 | 03.04.2020 | 31.12.2020 | 1,00 | 1 luni |
| | | | | 02.10.2020 | 31.12.2020 | 1,00 | 1 luni |
| Impozit auto transport pe apa PJ | 01.01.2020 | 31.03.2020 | 50,00 | 03.04.2020 | 31.12.2020 | 1,00 | 1 luni |
| | | | | 02.10.2020 | 31.12.2020 | 1,00 | 1 luni |

Taxa pentru eliberarea certificatelor de urbanism, a autorizatiilor de construire si a altor avize si autorizatii , art.474.

(1) Taxa pentru eliberarea certificatului de urbanism, in mediul urban, este egala cu suma stabilita conform tabelului urmator:

| **Suprafata pentru care se obtine certificatul de urbanism** | **- lei -** | **Valoarea indexata cu rata inflatiei 4,6% pentru anul 2020** |
|---|---|---|
| a) pana la 150 $m^2$, inclusiv | 6,08 | 6,36 |
| b) intre 151 si 250 $m^2$, inclusiv | 7,09 | 7,42 |
| c) intre 251 si 500 $m^2$, inclusiv | 8,10 | 8,47 |
| d) intre 501 si 750 $m^2$, inclusiv | 10,13 | 10,60 |
| e) intre 751 si 1.000 $m^2$, inclusiv | 12,16 | 12,72 |
| f) peste 1.000 $m^2$ | 12,16 + 0,01 lei/$m^2$, pentru fiecare $m^2$ care depaseste 1.000 $m^2$ | 12,72 + 0,01 lei/$m^2$, pentru fiecare $m^2$ care depaseste 1.000 $m^2$ |

**(2)** Taxa pentru eliberarea certificatului de urbanism pentru o zona rurala este egala cu 50% din taxa stabilita conform alin. (1).

**(3)** Taxa pentru prelungirea unui certificat de urbanism este egala cu 30% din cuantumul taxei pentru eliberarea certificatului sau a autorizatiei initiale.

**(4)** Taxa pentru avizarea certificatului de urbanism de catre comisia de urbanism si amenajarea teritoriului, de catre primari sau de structurile de specialitate din cadrul consiliului judetean se stabileste de consiliul local in suma de pana la 15 lei, inclusiv.

**(5)** Taxa pentru eliberarea unei autorizatii de construire pentru o cladire rezidentiala sau cladire-anexa este egala cu 0,5% din valoarea autorizata a lucrarilor de constructii.

**(6)** Taxa pentru eliberarea autorizatiei de construire pentru alte constructii decat cele mentionate la alin. (5) este egala cu 1% din valoarea autorizata a lucrarilor de constructie, inclusiv valoarea instalatiilor aferente.

(7) Taxa pentru prelungirea unei autorizatii de construire este egala cu 30% din cuantumul taxei pentru eliberarea certificatului sau a autorizatiei initiale.

(8) Taxa pentru eliberarea autorizatiei de desfiintare, totala sau partiala, a unei constructii este egala cu 0,1% din valoarea impozabila stabilita pentru determinarea impozitului pe cladiri, aferenta partii desfiintate.

(9) Taxa pentru eliberarea autorizatiei de foraje sau excavari necesare lucrarilor de cercetare si prospectare a terenurilor in etapa efectuarii studiilor geotehnice si a studiilor privind ridicarile topografice, sondele de gaze, petrol si alte excavari se datoreaza de catre titularii drepturilor de prospectiune si explorare si se calculeaza prin inmultirea numarului de metri patrati de teren ce vor fi efectiv afectati la suprafata solului de foraje si excavari cu valoarea de 10 lei. (10) In termen de 30 de zile de la finalizarea fazelor de cercetare si prospectare, contribuabilii au obligatia sa declare suprafata efectiv afectata de foraje sau excavari, iar in cazul in care aceasta difera de cea pentru care a fost emisa anterior o autorizatie, taxa aferenta se regularizeaza astfel incat sa reflecte suprafata efectiv afectata.

(11) Taxa pentru eliberarea autorizatiei necesare pentru lucrarile de organizare de santier in vederea realizarii unei constructii, care nu sunt incluse in alta autorizatie de construire, este egala cu 3% din valoarea autorizata a lucrarilor de organizare de santier.
(12) Taxa pentru eliberarea autorizatiei de amenajare de tabere de corturi, casute sau rulote ori campinguri este egala cu 2% din valoarea autorizata a lucrarilor de constructie.
(13) Taxa pentru autorizarea amplasarii de chioscuri, containere, tonete, cabine, spatii de expunere, corpuri si panouri de afisaj, firme si reclame situate pe caile si in spatiile publice este de 8 lei, inclusiv, pentru fiecare metru patrat de suprafata ocupata de constructie.
(14) Taxa pentru eliberarea unei autorizatii privind lucrarile de racorduri si bransamente la retele publice de apa, canalizare, gaze, termice, energie electrica, telefonie si televiziune prin cablu se stabileste de consiliul local si este de 10 lei, inclusiv, pentru fiecare racord.
(15) Taxa pentru eliberarea certificatului de nomenclatura stradala si adresa se stabileste de catre consiliile locale in suma de 5 lei, inclusiv.
Taxa pentru eliberarea autorizatiilor pentru desfasurarea unor activitati, conform art.475.
(1) Taxa pentru eliberarea autorizatiilor sanitare de functionare se stabileste de consiliul local si este de 20 lei, inclusiv.
(2) Taxele pentru eliberarea atestatului de producator, respectiv pentru eliberarea carnetului de comercializare a produselor din sectorul agricol se stabilesc de catre consiliile locale si este de 50 lei, inclusiv.
(3) Persoanele a caror activitate este inregistrata in grupele CAEN 561 - Restaurante, 563 - Baruri si alte activitati de servire a bauturilor si 932 - Alte activitati recreative si distractive, potrivit Clasificarii activitatilor din economia nationala - CAEN, actualizata prin Ordinul presedintelui Institutului National de Statistica nr. 337/2007 privind actualizarea Clasificarii activitatilor din economia nationala - CAEN, datoreaza bugetului local al comunei, orasului sau municipiului, dupa caz, in a carui raza administrativ-teritoriala se desfasoara activitatea, o taxa pentru eliberarea/vizarea anuala a autorizatiei privind desfasurarea acestor activitati, in functie de suprafata aferenta activitatilor respective, in suma de:
a) 50 lei, pentru o suprafata de pana la 500 $m^2$, inclusiv;
b) 100 lei pentru o suprafata mai mare de 500 $m^2$.

## Taxa publicitara (Firma) PF

| Tarif taxa publicitara conform art. 271 alin. 2 a si b | | |
|---|---|---|
| **Denumire** | **Valoare** | **Valoarea indexata cu rata inflatiei 4,6% pentru anul 2020** |
| Afisaj situat in locul in care isi desfasoara activitatea | 20,26 | 21,19 |
| Afisaj situat in alt loc decat cel in care are persoana o activitate economica | 20,26 | 21,19 |

| Cota taxa pentru valoarea serviciilor de publicitate conform art. 270 alin. 4 | | |
|---|---|---|
| **Denumire** | **Valoare** | **Valoarea indexata cu rata inflatiei 4,6% pentru anul 2020** |
| Cota taxa pentru valoarea serviciilor de reclama | 2,03 | 2,12 |

| Cota taxa | |
|---|---|
| **Denumire** | **Valoare** |
| Cota taxa % | 2.00 |

| Transe si majorari | | | | | | |
|---|---|---|---|---|---|---|
| **TransaDeLa** | **TransaPanaLa** | **Transa %** | **Majorari DeLa** | **MajorariPanaLa** | **% majorare** | **Perioada** |
| 01.01.2020 | 31.03.2020 | 50.00 | 01.04.2020 | 31.12.2020 | 1.00 | 1 Luni |
| 01.07.2020 | 30.09.2020 | 50.00 | 01.10.2020 | 31.12.2020 | 1.00 | 1 Luni |

## Taxa publicitara ( Firma ) PJ

| Tarif taxa publicitara conform art. 271 alin. 2 a si b | | |
|---|---|---|
| **Denumire** | **Valoare** | **Valoarea indexata cu rata inflatiei 4,6% pentru anul 2020** |

| | | |
|---|---|---|
| Afisaj situat in locul in care isi desfasoara activitatea | 20,26 | 21,19 |
| Afisaj situat in alt loc decat cel in care are persoana o activitate economica | 20,26 | 21,19 |

| Cota taxa pentru valoarea serviciilor de publicitate conform art. 270 alin. 4 | | |
|---|---|---|
| **Denumire** | **Valoare** | **Valoarea indexata cu rata inflatiei 4,6% pentru anul 2020** |
| Cota taxa pentru valoarea serviciilor de reclama | 3,04 | 3,18 |

| Cota taxa | |
|---|---|
| **Denumire** | **Valoare** |
| Cota taxa % | 2.00 |

| Transe si majorari | | | | | | |
|---|---|---|---|---|---|---|
| **TransaDeLa** | **TransaPanaLa** | **Transa %** | **Majorari DeLa** | **MajorariPanaLa** | **% majorare** | **Perioada** |
| 01.01.2020 | 31.03.2020 | 50.00 | 01.04.2020 | 31.12.2020 | 1.00 | 1 Luni |
| 01.07.2020 | 30.09.2020 | 50.00 | 01.10.2020 | 31.12.2020 | 1.00 | 1 Luni |

## Taxa pe spectacole PF/PJ

| Coeficient de corectie, Codul Fiscal art.275 alin(3) | |
|---|---|
| **Rangul localitatii** | **Coeficient de corectie** |
| 0 | 8.00 |
| I | 5.00 |
| II | 4.00 |
| III | 3.00 |
| IV | 1.10 |
| V | 1.00 |

| Cota de impozitare la suma incasata din vanzarea biletelor de intrare si abonamentelor Art. 274 alin. 2 | | |
|---|---|---|
| **Tip spectacol** | **Valoare** | **Valoarea indexata cu rata inflatiei 4,6% pentru anul 2020** |
| Videoteca | 0.10 | 0,10 |
| Discoteca | 0.20 | 0,21 |
| Piesa de teatru | 2.00 | 2,09 |
| Balet | 2.00 | 2,09 |
| Opera | 2.00 | 2,09 |
| Opereta | 2.00 | 2,09 |
| Concert filarmonic | 2.00 | 2,09 |
| Manifestare muzicala | 2.00 | 2,09 |
| Cinematograf | 2.00 | 2,09 |
| Spectacol de circ | 2.00 | 2,09 |
| Manifestari sportive | 2.00 | 2,09 |
| Alte manifestari | 5,07 | 5,30 |

| Transe si majorari | | | | | | |
|---|---|---|---|---|---|---|
| **TransaDeLa** | **TransaPanaLa** | **Transa %** | **Majorari DeLa** | **MajorariPanaLa** | **% majorare** | **Perioada** |
| 01.01.2020 | 31.01.2020 | 0.01 | 01.02.2020 | 31.12.2020 | 1.00 | 1 Luni |
| 01.02.2020 | 28.02.2020 | 0.00 | 01.03.2020 | 31.12.2020 | 1.00 | 1 Luni |
| 01.03.2020 | 31.03.2020 | 0.00 | 01.04.2020 | 31.12.2020 | 1.00 | 1 Luni |
| 01.04.2020 | 30.04.2020 | 0.00 | 01.05.2020 | 31.12.2020 | 1.00 | 1 Luni |

| | | | | | | |
|---|---|---|---|---|---|---|
| 01.05.2020 | 31.05.2020 | 0.00 | 01.06.2020 | 31.12.2020 | 1.00 | 1 Luni |
| 01.06.2020 | 30.06.2020 | 0.00 | 01.07.2020 | 31.12.2020 | 1.00 | 1 Luni |
| 01.07.2020 | 31.07.2020 | 0.00 | 01.08.2020 | 31.12.2020 | 1.00 | 1 Luni |
| 01.08.2020 | 31.08.2020 | 0.00 | 01.09.2020 | 31.12.2020 | 1.00 | 1 Luni |
| 01.09.2020 | 30.09.2020 | 0.00 | 01.10.2020 | 31.12.2020 | 1.00 | 1 Luni |
| 01.10.2020 | 31.10.2020 | 0.00 | 01.11.2020 | 31.12.2020 | 1.00 | 1 Luni |
| 01.11.2020 | 30.11.2020 | 0.00 | 01.12.2020 | 31.12.2020 | 1.00 | 1 Luni |
| 01.12.2020 | 31.12.2020 | 0.00 | 01.01.2020 | 31.12.2020 | 1.00 | 1 Luni |

## Taxa autovehicule lente PF

| Autovehicule lente conform Art. 283 alin. (3) | | |
|---|---|---|
| **Tipuri de autovehicule** | **Suma** | **Valoarea indexata cu rata inflatiei 4,6% pentru anul 20120** |
| 3. Autogreder | 30,39 | 31,79 |
| 4. Autoscreper | 30,39 | 31,79 |
| 5. Autostivuitor | 30,39 | 31,79 |
| 6. Buldozer pe pneuri | 30,39 | 31,79 |
| 7. Combina agricola pentru recoltat cereale sau furaje | 30,39 | 31,79 |
| 8. Compactor autopropulsat | 30,39 | 31,79 |
| 9. Electrocar cu echipamente : sudura, grup electrogen, pompa etc. | 30,39 | 31,79 |
| 10. Excavator cu racleti pentru sapat santuri | 30,39 | 31,79 |
| 11. Excavator cu rotor pentru sapat santuri | 30,39 | 31,79 |
| 12. Excavator pe pneuri | 30,39 | 31,79 |
| 13. Freza autopropulsata pentru canale | 30,39 | 31,79 |
| 14. Freza autopropulsata pentru pamant stabilizat | 30,39 | 31,79 |
| 15. Freza rutiera | 30,39 | 31,79 |
| 16. Incarcator cu o cupa pe pneuri | 30,39 | 31,79 |
| 17. Instalatie autopropulsata de sortare - concasare | 30,39 | 31,79 |
| 18. Macara cu greifer | 30,39 | 31,79 |
| 19. Macara mobila pe pneuri | 30,39 | 31,79 |
| 20. Macara turn autopropulsata | 30,39 | 31,79 |
| 21. Masina autopropulsata multifunctionala pentru lucrari de terasamente | 30,39 | 31,79 |
| 22. Masina autopropulsata pentru constructia si intretinerea drumurilor | 30,39 | 31,79 |
| 23. Masina autopropulsata pentru decopertarea imbracamintei asfaltice la | 30,39 | 31,79 |
| 24. Masina autopropulsata pentru finisarea drumurilor | 30,39 | 31,79 |
| 25. Masina autopropulsata pentru forat | 30,39 | 31,79 |
| 26. Masina autopropulsata pentru turnat asfalt | 30,39 | 31,79 |
| 27. Plug de zapada autopropulsat | 30,39 | 31,79 |
| 28. Sasiu autopropulsat cu ferastrau pentru taiat lemn | 30,39 | 31,79 |
| 29. Tractor pe pneuri | 30,39 | 31,79 |
| 30. Troliu autopropulsat | 30,39 | 31,79 |
| 31. Utilaj multifunctional pentru intretinerea drumurilor | 30,39 | 31,79 |
| 32. Vehicul de pompieri pentru derularea furtunurilor de apa | 30,39 | 31,79 |
| 33. Vehicul pentru macinat si compactat deseuri | 30,39 | 31,79 |
| 34. Vehicul pentru marcarea drumurilor | 30,39 | 31,79 |
| 35. Vehicul pentru taiat si compactat deseuri | 30,39 | 31,79 |
| 36. Tractoare inmatriculate | 30,39 | 31,79 |
| 37. Tractoare neinmatriculate | 30,39 | 31,79 |
| 38. Remorca < 2500 KG | 30,39 | 31,79 |
| 39. Remorca > 2500 KG | 30,39 | 31,79 |
| 40. Mopede | 30,39 | 31,79 |

| | | |
|---|---|---|
| 41. Autocositoare | 30,39 | 31,79 |
| 42. Autoexcavator (excavator pe autosasiu) | 30,39 | 31,79 |
| 43. Caruta | 30,39 | 31,79 |
| 44. Alte autovehicule lente | 30,39 | 31,79 |

| Autovehicule lente conform Art. 283 alin. (3) | | |
|---|---|---|
| **Tipuri de autovehicule** | **Suma** | **Valoarea indexata cu rata inflatiei 4,6% pentru anul 2020** |
| 1. Tractor mic | 30,39 | 31,79 |
| 2. Tractor mare | 30,39 | 31,79 |

| Taxa pe zi vehicule lente conform Art. 283 alin. (3) | | |
|---|---|---|
| **Denumire** | **Valoare** | **Valoarea indexata cu rata inflatiei 4,6% pentru anul 2020** |
| RON | 3,24 | 3,39 |
| **Unitate de calcul conform HCL** | | |
| **Denumire** | **Unitate** | **Valoarea indexata cu rata inflatiei 4,6% pentru anul 2020** |
| Unitate de calcul | 202,60 | 211,92 |

| Transe si majorari | | | | | | |
|---|---|---|---|---|---|---|
| **TransaDeLa** | **TransaPanaLa** | **Transa %** | **Majorari DeLa** | **MajorariPanaLa** | **% majorare** | **Perioada** |
| 01.01.2020 | 31.03.2020 | 0.00 | 03.04.2020 | 31.12.2020 | 1.00 | 1 Luni |
| 01.07.2020 | 30.09.2020 | 0.00 | 02.10.2020 | 31.12.2020 | 1.00 | 1 Luni |

## Taxa autovehicule lente PJ

| Autovehicule lente conform Art. 283 alin. (3) | | |
|---|---|---|
| **Tipuri de autovehicule** | **Suma** | **Valoarea indexata cu rata inflatiei 4,6% pentru anul 2020** |
| 3. Autogreder | 30,39 | 31,79 |
| 4. Autoscreper | 30,39 | 31,79 |
| 5. Autostivuitor | 30,39 | 31,79 |
| 6. Buldozer pe pneuri | 30,39 | 31,79 |
| 7. Combina agricola pentru recoltat cereale sau furaje | 30,39 | 31,79 |
| 8. Compactor autopropulsat | 30,39 | 31,79 |
| 9. Electrocar cu echipamente : sudura, grup electrogen, pompa etc. | 30,39 | 31,79 |
| 10. Excavator cu racleti pentru sapat santuri | 30,39 | 31,79 |
| 11. Excavator cu rotor pentru sapat santuri | 30,39 | 31,79 |
| 12. Excavator pe pneuri | 30,39 | 31,79 |
| 13. Freza autopropulsata pentru canale | 30,39 | 31,79 |
| 14. Freza autopropulsata pentru pamant stabilizat | 30,39 | 31,79 |
| 15. Freza rutiera | 30,39 | 31,79 |
| 16. Incarcator cu o cupa pe pneuri | 30,39 | 31,79 |
| 17. Instalatie autopropulsata de sortare - concasare | 30,39 | 31,79 |
| 18. Macara cu greifer | 30,39 | 31,79 |
| 19. Macara mobila pe pneuri | 30,39 | 31,79 |
| 20. Macara turn autopropulsata | 30,39 | 31,79 |
| 21. Masina autopropulsata multifunctionala pentru lucrari de terasamente | 30,39 | 31,79 |
| 22. Masina autopropulsata pentru constructia si intretinerea drumurilor | 30,39 | 31,79 |
| 23. Masina autopropulsata pentru decopertarea imbracamintei asfaltice la | 30,39 | 31,79 |
| 24. Masina autopropulsata pentru finisarea drumurilor | 30,39 | 31,79 |
| 25. Masina autopropulsata pentru forat | 30,39 | 31,79 |
| 26. Masina autopropulsata pentru turnat asfalt | 30,39 | 31,79 |

| | | |
|---|---|---|
| 27. Plug de zapada autopropulsat | 30,39 | 31,79 |
| 28. Sasiu autopropulsat cu ferastrau pentru taiat lemn | 30,39 | 31,79 |
| 29. Tractor pe pneuri | 30,39 | 31,79 |
| 30. Troliu autopropulsat | 30,39 | 31,79 |
| 31. Utilaj multifunctional pentru intretinerea drumurilor | 30,39 | 31,79 |
| 32. Vehicul de pompieri pentru derularea furtunurilor de apa | 30,39 | 31,79 |
| 33. Vehicul pentru macinat si compactat deseuri | 30,39 | 31,79 |
| 34. Vehicul pentru marcarea drumurilor | 30,39 | 31,79 |
| 35. Vehicul pentru taiat si compactat deseuri | 30,39 | 31,79 |
| 36. Tractoare inmatriculate | 30,39 | 31,79 |
| 37. Tractoare neinmatriculate | 30,39 | 31,79 |
| 38. Remorca < 2500 KG | 30,39 | 31,79 |
| 39. Remorca > 2500 KG | 30,39 | 31,79 |
| 40. Mopede | 30,39 | 31,79 |
| 41. Autocositoare | 30,39 | 31,79 |
| 42. Autoexcavator (excavator pe autosasiu) | 30,39 | 31,79 |
| 43. Caruta | 30,39 | 31,79 |
| 44. Alte autovehicule lente | 30,39 | 31,79 |

| Autovehicule lente conform Art. 283 alin. (3) | | |
|---|---|---|
| **Tipuri de autovehicule** | **Suma** | **Valoarea indexata cu rata inflatiei 4,6% pentru anul 2020** |
| 43. Caruta | | |
| 44. Alte autovehicule lente | 30,39 | 31,79 |

| Taxa pe zi vehicule lente conform Art. 283 alin. (3) | | |
|---|---|---|
| **Denumire** | **Valoare** | **Valoarea indexata cu rata inflatiei 4,6% pentru anul 2020** |
| RON | 3,24 | 3,39 |

| Transe si majorari | | | | | | |
|---|---|---|---|---|---|---|
| **TransaDeLa** | **TransaPanaLa** | **Transa %** | **Majorari DeLa** | **MajorariPanaLa** | **% majorare** | **Perioada** |
| 01.01.2020 | 31.03.2020 | 0.00 | 03.04.2020 | 31.12.2020 | 1.00 | 1 Luni |
| 01.07.2020 | 30.09.2020 | 0.00 | 02.10.2020 | 31.12.2020 | 1.00 | 1 Luni |


| Autovehicule lente conform Art. 283 alin. (3) | | |
|---|---|---|
| **Tipuri de autovehicule** | **Suma** | **Valoarea indexata cu rata inflatiei 4,6% pentru anul 2020** |
| 43. Caruta | | |
| 44. Alte autovehicule lente | 30,39 | 31,79 |

| Taxa pe zi vehicule lente conform Art. 283 alin. (3) | | |
|---|---|---|
| **Denumire** | **Valoare** | **Valoarea indexata cu rata inflatiei 4,6% pentru anul 2020** |
| RON | 3,24 | 3,39 |

| Transe si majorari | | | | | | |
|---|---|---|---|---|---|---|
| **TransaDeLa** | **TransaPanaLa** | **Transa %** | **Majorari DeLa** | **MajorariPanaLa** | **% majorare** | **Perioada** |
| 01.01.2020 | 31.03.2020 | 0.00 | 03.04.2020 | 31.12.2020 | 1.00 | 1 Luni |
| 01.07.2020 | 30.09.2020 | 0.00 | 02.10.2020 | 31.12.2020 | 1.00 | 1 Luni |


**Presedinte de sedinta,**
**Hanza Remus Ovidiu**

ROMÂNIA JUDEȚUL ARAD, COMUNA SOCODOR CONSILIUL LOCAL

**Secretar,**
**Crișan Gheorghe**

**ANEXA nr.2 la Hotărârea Consiliului Local nr. 45 din 25 aprilie 2019 privind stabilirea impozitelor şi taxelor locale, precum şi a taxelor speciale, pe anul 2020**

**LISTA**
**actelor normative prin care sunt instituite /stabilite impozite si taxe locale pe o perioada de 5 ani anteriori anului fiscal curent**

| Numarul si data actului normativ | Continutul pe scurt |
|---|---|
| A.) - LEGI | |
| Legea 571 / 22.12.2003 | Codul fiscal |
| Legea 227 / 2015 | Codul fiscal |
| L. 207/ 2015 | privind Codul de procedura fiscala |
| B.) - HOTARARI ALE GUVERNULUI | |
| 1309 / 2012 | privind nivelurile pentru valorile impozabile , impozitele şi taxele locale şi alte taxe asimilate acestora , precum şi amenzile aplicabile începând cu anul 2013 ; |
| C.) - ORDONANTE ALE GUVERNULUI | |
| 92 / 2003 , republicata | privind Codul de procedură fiscală , republicată ; |
| LEGE 207 / 2015 | privind Codul de procedură fiscala |
| O.U.G. 80 / 2013 | privind taxele judiciare de timbru |
| O.G. 1 / 09.01.2013 | pentru reglementarea unor masuri financiar – fiscale in domeniul impozitelor si taxelor locale |

**Presedinte de sedinta,**
**Hanza Remus Ovidiu**

ROMÂNIA JUDEȚUL ARAD, COMUNA SOCODOR CONSILIUL LOCAL

**Secretar,**
**Crișan Gheorghe**

**ANEXA nr.3 la Hotărârea Consiliului Local nr. 45 din 25 aprilie 2019 privind stabilirea impozitelor şi taxelor locale, precum şi a taxelor speciale, pe anul 2020**

**LISTA**

**actelor normative in temeiul carora s-au acordat facilitati fiscale pe o perioada de 5 ani anteriori anului fiscal curent**

| Numarul si data Actului normariv | Continutul pe scurt |
|---|---|
| A. LEGI | |
| 571/22.12.2003 | Codul fiscal |
| 227 / 2015 | Codul fiscal |
| L. 207/ 2015 | privind Codul de procedura fiscala |
| B. HOTARARI ALE GUVERNULUI | |
| 1309 / 2012 | privind nivelurile pentru valorile impozabile , impozitele şi taxele locale şi alte taxe asimilate acestora , precum şi amenzile aplicabile începând cu anul 2013 ; |
| C. ORDONANTE ALE GUVERNULUI | |
| O.G. 1 / 09.01.2013 pentru reglementarea unor masuri financiar – fiscale in domeniul impozitelor si taxelor locale | |
| D. ORDONANTE DE URGENTA ALE GUVERNULUI | |

**Presedinte de sedinta,**
**Hanza Remus Ovidiu**

ROMÂNIA JUDEŢUL ARAD, COMUNA SOCODOR CONSILIUL LOCAL

**Secretar,**
**Crişan Gheorghe**

**ANEXA nr.4 la Hotărârea Consiliului Local nr. 45 din 25 aprilie 2019**
**privind stabilirea impozitelor şi taxelor locale, precum şi a taxelor speciale, pe anul 2020**

## PROCEDURILE
## de calcul si plata a taxelor aferente art. 486 din Codul fiscal

Pentru vehiculele lente existente in patrimoniul persoanelor fizice sau juridice la data de 01 ianuarie , taxele locale datorate pentru intregul an fiscal se achita pana cel tarziu la data de 15 martie a anului de referinta :

- pentru vehiculele lente dobandite dupa data de 01 ianuarie , taxele locale se datoreaza incepand cu data de intai a lunii urmatoare celei in care s-a dobandit vehiculul lent , proportional cu perioada ramasa pana la sfarsitul anului fiscal respectiv , si se achita in cel mult 30 de zile calendaristice de la data dobandirii ;
- pentru vehiculele lente instrainate ori scoase din functiune , taxele locale aferente se dau la scadere incepand cu data de intai a lunii urmatoare celei in care s-a produs aceasta situatie , proportional cu perioada ramasa pana la sfarsitul anului fiscal respectiv , regularizarea sumelor achitate in plus facand obiectul compensarii , potrivit L. 207 / 2015 privind Codul de procedura fiscala .

**Presedinte de sedinta,**
**Hanza Remus Ovidiu**

ROMÂNIA JUDEȚUL ARAD COMUNA ȘICLĂU CONSILIUL LOCAL

**Secretar,**
**Crișan Gheorghe**

**ANEXA nr.5 la Hotărârea Consiliului Local nr. 45 din 25 aprilie 2019 privind stabilirea impozitelor și taxelor locale, precum și a taxelor speciale, pe anul 2020**

**PROCEDURA**
**de acordare a facilitatilor fiscale categoriilor de persoane fizice prevazute la art. 495 lit. d) din Codul fiscal**

Persoanele fizice ale caror venituri lunare sunt mai mici decat salariul minim pe economie ori constau in exclusivitate din ajutorul de somaj sau de ajutor social , beneficiaza de scutire sau reducere de la plata impozitului pe cladiri pentru o cladire folosita ca domiciliu de persoana fizica ce datoreaza acest impozit si de la plata impozitului pe teren pentru terenul aferent cladirii folosite ca domiciliu al persoanei respective.

In cazul unei calamitati naturale , persoanele fizice afectate , beneficiaza de scutire sau reducere de la plata impozitului pe cladiri, a impozitului pe teren, precum si a taxei pentru eliberarea certificatului de urbanism si autorizatiei de contruire .

Facilitatile prevazute mai sus , se aplica persoanei respective cu incepere de la data de intai a lunii urmaroare celei in care persoana depune documentele justificative in vederea scutirii sau reducerii.

Facilitatile fiscale prevazute mai sus se acorda numai la cererea scrisa a persoanelor fizice, care va cuprinde :

a) elementele de identificare a contribuabilului ;

b) sumele datorate sau neachitate la bugetul local, pentru care se solicita scutirea sau reducerea la plata ;

c) perioada pentru care sumele sunt datorate sau neachitate , precum si data scadentei acestora ;

d) natura facilitatilor solicitate si o succinta prezentare a posibilitatilor de plata a debitelor pentru care se solicita inlesnirea ;

e) modul de respectare a eventualelor facilitati la plata , daca este cazul.

Persoanele fizice solicitante , pot depune orice alte elemente si documente considerate utile pentru solutionarea cererii.

Cererea de acordare a facilitatilor fiscale, impreuna cu documentele prevazute mai sus, se constituie intr-un dosar care se depune de catre debitor la consiliul local.

Dosarul complet, intocmit de compartimentul de specialitate al autoritatiilor administratiei publice locale, precum si propunerea de solutionare a cererii de acordare a facilitatilor fiscale sunt inaintate de catre seful acestui compartiment primarului, care ulterior il va prezenta consiliului local spre solutionare.

Pentru solutionarea fiecarui dosar privind cererea de acordare a facilitatilor fiscale vor fi avute in vedere urmatoarele :

a) rezultatele verificarilor efectuate de compartimentele de specialitate ale fiecarei autoritati a administratiei publice locale vor fi cuprinse intr-o nota de constatare in care vor fi prezentate , in principal:

- realitatea datelor prezentate in cererea de acordare a inlesnirilor la plata impozitelor, taxelor si a altor venituri ale bugetului local respectiv;
- respectarea de catre solicitant a reglementarilor legale in vigoare privind disciplina financiara;
- existenta unor posibilitati concrete de achitare in viitor a obligatiilor restante ;
- orice elemente care pot contribui la formularea propunerii de aprobare , de respingere sau modificare si completare a cererii ;

b) prevederile din legile speciale , potrivit carora se pot acorda , de la caz la caz, reduceri si scutiri de la plata impozitelor si taxelor ;

c) documentele justificative prezentate de platitor ;

d) propunerea de solutionare a cererii de acordare a inlesnirilor la plata , elaborata de compartimentul de specialitate din cadrul autoritatii administratiei publice locale respective ;

e) orice alte elemente necesare solutionarii cererii.

Termenul de solutionare a dosarului privind cererea de acordare a facilitatilor fiscale este de 30 de zile lucratoare de la data inregistrarii cererii la autoritatea administratiei la care s-a depus .

Dosarul privind cererea de acordare a facilitatilor fiscale se claseaza daca acesta nu poate fi intocmit in mod complet , din motive imputabile solicitantului . Clasarea si motivele acesteia vor fi comunicate in scris solicitantului in termen de 5 zile de la clasarea dosarului .

Solicitantul inlesnirii la plata impozitului , taxei si a altui venit al bugetului local va fi instiintat in scris despre hotararea consiliului local , in termen de 5 zile lucratoare de la data adoptarii acesteia.

**Presedinte de sedinta,**
**Hanza Remus Ovidiu**

ROMANIA
JUDETUL ARAD, COMUNA SOCODOR
CONSILIUL LOCAL

**Secretar,**
**Crisan Gheorghe**

ROMÂNIA
INSTITUTUL NAȚIONAL DE STATISTICĂ
www.insse.ro

COMUNICAT DE PRESĂ

Nr. 17 / 14 ianuarie 2019

romania2019.eu
Președinția României la Consiliul Uniunii Europene

**Domeniul: Prețuri de consum**

# EVOLUȚIA PREȚURILOR DE CONSUM, ÎN LUNA DECEMBRIE 2018

- Prețurile de consum în luna decembrie 2018 comparativ cu luna decembrie 2017 au crescut cu 3,3%. Rata anuală calculată pe baza indicelui armonizat al prețurilor de consum (IAPC) este 3,0%.
- Rata medie a inflației în ultimele 12 luni (ianuarie 2018 – decembrie 2018) față de precedentele 12 luni (ianuarie 2017 – decembrie 2017), calculată pe baza IPC, este 4,6%. Determinată pe baza IAPC, rata medie este 4,1%.

**Grafic: Modificarea anuală a prețurilor de consum (%)**

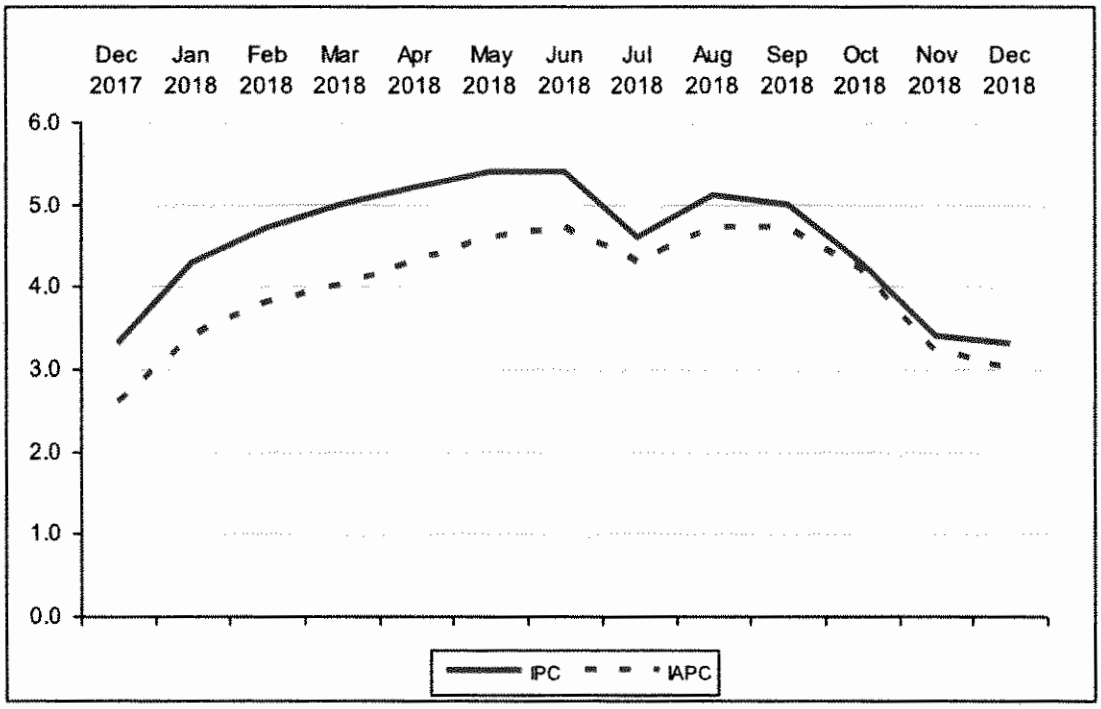


Datele graficului (xls) vor putea fi accesate prin fișierul .rar atașat comunicatului pe homepage.

**Tabelul 1: Indicele preţurilor de consum şi rata medie lunară a inflaţiei**

- procente –

| | IPC Decembrie 2018 faţă de: | | Anul 2018 faţă de 2017 | Rata medie lunară a inflaţiei, în perioada 1 I – 31 XII | |
|---|---|---|---|---|---|
| | Noiembrie 2018 | Decembrie 2017 | | 2018 | 2017 |
| Mărfuri alimentare | 100,67 | 103,10 | 103,75 | 0,3 | 0,3 |
| Mărfuri nealimentare | 99,82 | 103,75 | 106,20 | 0,3 | 0,3 |
| Servicii | 100,15 | 102,44 | 102,53 | 0,2 | 0,0 |
| **TOTAL** | **100,16** | **103,27** | **104,63** | **0,3** | **0,3** |

Datele tabelului (xls) vor putea fi accesate prin fişierul .rar ataşat comunicatului pe homepage.

**Tabelul 2: Indicii parţiali calculaţi prin excluderea din IPC a anumitor componente**

- luna anterioară = 100 -

| | Decembrie 2018 % |
|---|---|
| Total IPC exclusiv băuturi alcoolice şi tutun | 100,09 |
| Total IPC exclusiv combustibili | 100,42 |
| Total IPC exclusiv produsele ale căror preţuri sunt reglementate | 100,16 |
| Total IPC exclusiv legume, fructe**, ouă, combustibili şi produsele ale căror preţuri sunt reglementate* | 100,27 |
| Total IPC exclusiv legume, fructe**, ouă, combustibili şi produsele ale căror preţuri sunt reglementate*, băuturi şi tutun | 100,17 |
| **TOTAL** | **100,16** |

*) Produse ale căror preţuri sunt reglementate: medicamente, energie electrică, gaze naturale, energie termică, transport C.F.R., transport pe apă, poştă şi curier, servicii de eliberare carte identitate, permis auto, paşaport, apă, canal, salubritate, transport urban în comun, chirii stabilite de administraţia locală.
**) Pentru a răspunde cu o mai mare acurateţe nevoilor de analiză a inflaţiei, începând cu luna septembrie 2014, grupa de fructe include pe lângă fructele proaspete şi citricele şi alte fructe meridionale.

Datele tabelului (xls) vor putea fi accesate prin fişierul .rar ataşat comunicatului pe homepage.

## Informaţii suplimentare:

Pentru interpretarea corectă a indicatorilor, vă rugăm să consultaţi Precizările Metodologice ataşate comunicatului pe homepage.

Coeficienţii de ponderare şi indicii preţurilor de consum în luna decembrie la principalele mărfuri alimentare, nealimentare şi servicii sunt prezentaţi în anexă. Datele prezentate în anexă (xls) vor putea fi accesate prin fişierul .rar ataşat comunicatului pe homepage.

Următorul comunicat de presă referitor la preţurile de consum va apărea la data de 13 februarie 2019.

Arhiva comunicatelor de presă: http://www.insse.ro/cms/ro/comunicate-de-presă-view

**Direcţia de comunicare**
e-mail: birouipresa@insse.ro
Tel: +4021 3181868

# COMUNA SOCODOR

*Cod Fiscal: 3519330; comuna Socodor, nr.1, Cod Poştal: 317305, judeţul Arad, Tel.: +4 0257 358 100; Fax. +4 0257 358 112; e-mail: socodor@gmail.com, primaria@socodor.ro; Web: www.socodor.ro*


## PROIECT DE HOTĂRÂRE

**număr: 3 din data: 19.04.2019**

**privind aprobarea indexării cu rata inflaţiei a impozitelor şi taxelor locale pentru anul 2020**

**Consiliul Local al Comunei Socodor, Judeţul Arad ,CIF 3519330, ales în condiţiile stabilite de Legea nr.115/2015 pentru alegerea autorităţilor administraţiei publice locale, pentru modificarea Legii administraţiei publice locale nr. 215/2001, precum şi pentru modificarea şi completarea Legii nr. 393/2004 privind Statutul aleşilor locali, reunit ÎN ŞEDINŢĂ ORDINARĂ LA DATA DE 25 aprilie 2019**

Având în vedere temeiurile juridice, respectiv prevederile:
1) prevederile art. 56, art. 120 alin. (1), art. 121 alin. (1) şi (2) şi art. 139 alin. (2) din Constituţia României, republicată;
2) articolul 4 şi articolul 9 paragraful 3 din Carta europeană a autonomiei locale, adoptată la Strasbourg la 15 octombrie 1985, ratificată prin Legea nr. 199/1997;
3) prevederile art. 7 alin. (2) din Legea nr. 287/2009 privind Codul civil, republicată($r^1$), cu modificările ulterioare;
4) precederile art. 20 şi 28 din Legea-cadru a descentralizării nr. 195/2006;
5) prevederile art. 27, art. 36 alin. (1), alin. (2) lit. b) şi alin. (4) lit. c), art. 45 din Legea administraţiei publice locale nr. 215/2001, republicată($r^1$), cu modificările şi completările ulterioare;
6) prevederile art. 5 alin. (1) lit. a) şi alin. (2), art. 16 alin. (2), art. 20 alin. (1) lit. b), art. 27, art. 30 şi art. 761 alin. (2) şi (3) din Legea nr. 273/2006 privind finanţele publice locale, cu modificările şi completările ulterioare;
7) prevederile art. 1, art. 2 alin. (1) lit. h), precum şi pe cele ale titlului IX din Legea nr. 227/2015 privind Codul fiscal, cu modificările şi completările ulterioare;
8) prevederile Ordonanţei de urgenţă a Guvernului nr. 80/2013 privind taxele judiciare de timbru, cu modificările şi completările ulterioare;
9) prevederile art. 344 din Legea nr. 207/2015 privind Codul de procedură fiscală;
10) prevederile Ordonanţei Guvernului nr. 28/2008 privind registrul agricol, aprobată cu modificări şi completări prin Legea nr. 98/2009, cu modificările şi completările ulterioare;
11) prevederile art. 19 şi art. 20 din Ordonanţa Guvernului nr. 71/2002 privind organizarea şi funcţionarea serviciilor publice de administrare a domeniului public şi privat de interes local, aprobată cu modificări şi completări prin Legea nr. 3/2003, cu modificările ulterioare;
12) prevederile art. 5 din Legea cadastrului şi publicităţii imobiliare nr. 7/1996, republicată, cu modificările şi completările ulterioare;
13) prevederile art. 14 din Ordonanţa Guvernului nr. 21/2002 privind gospodărirea localităţilor urbane şi rurale, aprobată cu modificări şi completări prin Legea nr.515/2002;
Ţinând seama de prevederile art. 2 din Legea nr. 351/2001 privind aprobarea Planului de amenajare a teritoriului naţional - Secţiunea a IV-a Reţeaua de localităţi, cu modificările şi completările ulterioare, coroborate cu cele ale Legii nr. 2/1968 privind organizarea administrativă a teritoriului României, cu modificările şi completările ulterioare, referitoare la componenţa unităţilor administrativ-teritoriale, ierarhizarea la nivelul Comunei Socodor este rangul IV;
Luând act de :



89

- expunerea de motive a primarului Comunei Socodor , în calitatea sa de inițiator, inregistrată cu nr.1135 din 19.04.2019;
- raportul compartimentului de finaciar contabil, impozite și taxe din cadrul aparatului de specialitate al Comunei Socodor înregistrat sub nr.1134/19.04.2019;
- adresa Institutului Național de Statistica prin care se comunica nivelul ratei inflației pentru anul 2018;
Luând în considerare unul dintre scopurile asigurării autonomiei locale care are la bază dreptul să instituie și să perceapă impozite și taxe locale, pe fondul constituirii de resurse financiare pentru finanțarea activităților stabilite în competența acestor autorități,
În temeiul prevederilor art. 45 alin. (1) și alin. (2) lit. c) și celor ale art. 115 alin. (1) lit. b) din Legea administrației publice locale nr. 215/2001, republicată, cu modificările și completările ulterioare,

**H O T Ă R Ă Ș T E :**

Art. 1 - (1) Impozitele și taxele locale, precum și taxele speciale, pentru anul 2020, se indexeaza cu rata inflatiei de 4,6% fata de anul 2019, începand cu anul 2020.
(2) Tabloul cuprinzând cotele, valorile impozabile, nivelurile impozitelor și taxelor locale, taxele speciale și amenzile care se stabilesc, se actualizează sau se ajustează, după caz, de către Consiliul Local al Comunei Socodor , sunt prevăzute în anexa 1 care face parte integrantă din prezenta hotărâre.
a) cota prevăzută în art.457, alin (1) din Legea 227 / 2015 privind Codul Fiscal se stabileste la 0,1 %;
b) cota prevăzută în art.458, alin (1) din Legea 227 / 2015 privind Codul Fiscal se stabilește la 1,1 %;
c) cota prevăzută în art.458, alin (3) din Legea 227 / 2015 privind Codul Fiscal se stabilește la 0,4%;
d) cota prevăzută în art.458, alin (4) din Legea 227 / 2015 privind Codul Fiscal se stabilește la 2 %;
e) cota prevăzută în art.460, alin (1) din Legea 227 / 2015 privind Codul Fiscal se stabilește la 0,1 %;
f) cota prevăzută în art.460, alin (2) din Legea 227 / 2015 privind Codul Fiscal se stabileste la 1,1%;
g) cota prevăzută în art.460, alin (3) din Legea 227 / 2015 privind Codul Fiscal se stabilește la 0,4%;
h) cota prevăzută în art.460, alin (8) din Legea 227 / 2015 privind Codul Fiscal se stabilește la 5 %;
i) în cazul mijloacelor de transport hibride, prevăzute la art.470, alin (3) din Legea 227 / 2015 privind Codul Fiscal, impozitul pe mijloacele de transport se reduce la 50 % .
Art. 2 – Bonificația prevăzută la art.462, alin.(2), art.467, alin (2) și art.472, alin.(2) din Legea 227 / 2015 privind Codul Fiscal, pentru plata cu anticipație a impozitului datorat pentru întregul an de către contribuabili, persoane fizice, până la data de 31 martie inclusiv, se stabilește după cum urmează:
a) în cazul impozitului / taxei pe clădiri, la 10 % ;
b) în cazul impozitului / taxei pe teren, la 10 % ;
c) în cazul impozitului / taxei pe mijlocul pe mijlocul de transport, la 10% ;
Art. 3 – (1) Cotele aditionale prevazute la art. 489, alin. (1) , alin. (2) , alin. (3)
din Legea 227 / 2015 privind Codul Fiscal , se stabilesc astfel :
a) în cazul impozitului și taxei pe clădiri – persoane fizice la, 0 % ;
b) în cazul impozitului și taxei pe clădiri – persoane juridice, la 0 %;
c) în cazul impozitului și taxei pe teren, prevăzut la art.465, alin.(3) – persoane fizice și juridice, 0 %;
d) în cazul impozitului și taxei pe teren, prevăzut la art. 465, alin.(7) - persoane juridice, la 0 % ;
e) în cazul impozitului asupra mijlocului de transport prevăzut la art.470,alin. (2) și alin. (7) pentru persoanele fizice, la 0 % ;
f) în cazul impozitului aspra mijlocului de transport prevăzut la art.470, alin.(2) și alin. (7) pentru persoanele juridice, la 0 % ;
g) în cazul taxelor pentru eliberarea :
g.1. - certificatului de urbanism, la 0 % ;
g.2. – autorizației de construire, autorizației de desființare la, 0 %;



90

g.3. – autorizației de foraje și excavări, la 0 %;
g.4. – autorizației privind lucrările de racorduri și branșamente, la 0 %;
g.5. - avizului comisiei de urbanism și amenajarea teritoriului, la 0 %;
g.6. - certificatului de nomenclatură stradală, 0 %;
g.7. – autorizației sanitare de funcționare la 0 %
h) în cazul taxei pentru folosirea mijloacelor de reclama și publicitate, la 0 % ;
i) în cazul taxei pentru îndeplinirea procedurii de divorț pe cale administrativă, la 0 %;
j) în cazul taxei pentru eliberarea de copii heliografice de pe planurile cadastrale, la 0 %;
(2) În cazul impozitelor și taxelor locale stabilite în sume fixe, cota adițională prevazută la alin.(1) este inclusă în nivelurile acestora prevazută la anexa nr.1.
Art. 4 – Terenurile pentru care nu se datorează impozitul, potrivit art. 464 lit.„i" din Legea nr. 227/2015 privind Codul fiscal , sunt:
a) .....-.....
b) .....-.....
Art. 5 – Lista actelor normative prin care sunt instituite impozite și taxe locale, inclusiv hotărârile Consiliului Local al Comunei Socodor, prin care s-au instituit / stabilit impozite și taxe locale pe o perioada de 5 ani anteriori anului fiscal curent, este prevazută în anexa nr. 2.
Art. 6 – Lista cuprinzând actele normative, inclusiv hotărârile Consiliului Local al Comunei Socodor, în temeiul carora s-au acordat facilități fiscale pe o perioada de 5 ani anteriori anului fiscal curent, este prevazută în anexa nr.3.
Art. 7 – Se aprobă procedura de calcul și plată a taxelor prevăzute la art.486 din legea 227 / 2015 privind Codul fiscal, cu modificările și completările ulterioare, potrivit anexei nr. 4 .
Art. 8 – Se aprobă procedura de acordare a facilităților fiscale categoriilor de persoane fizice prevăzute la art.495, lit. d), din Legea nr. 227 / 2015 privind Codul fiscal, cu modificările și completările ulterioare, potrivit anexei nr.5.
Art. 9 – Anexele de la nr.1 la nr.5 fac parte integrantă din prezenta hotărâre.
Art. 10 – Se aprobă anularea creanțelor fiscale aflate în sold la data de 31.12.2019, mai mici de 10 lei inclusiv, conform art.266 alin.(6) din Legea nr. 207/2015 privind Codul de procedură fiscală .
Art. 11 - (1) Prezenta hotărâre se comunică Prefectului Județului Arad în vederea exercitării controlului cu privire la legalitate și se aduce la cunostință publică prin grija secretarului Comunei Socodor.
(2) Aducerea la cunostință publică se face prin afișare la sediul Comunei Socodor și pe site-ul primariei .

**Inițiatorul proiectului de hotărâre,**
Primar,
Jura Ioan Dimitrie

ROMÂNIA JUDEȚUL ARAD, COMUNA SOCODOR PRIMAR

Avizat,
Secretar,
Crișan Gheorghe

Județul Arad
Primăria Comunei Socodor
AVIZAT
SECRETAR



91

# COMUNA SOCODOR

*Cod Fiscal: 3519330; comuna Socodor, nr.1, Cod Poştal: 317305, judeţul Arad, Tel.: +4 0257 358 100; Fax. +4 0257 358 112; e-mail: socodor@gmail.com, primaria@socodor.ro; Web: www.socodor.ro*


***Nr. înregistrare: 1135 din 19.04.2019***

***CABINET PRIMAR***

**EXPUNERE DE MOTIVE**

**privind aprobarea impozitelor şi taxelor locale pentru anul 2020**

Subsemnatul JURA IOAN DIMITRIE primar al Comunei Socodor, prezint expunerea de motive cu privire la proiectul de hotărâre referitor la aprobarea impozitelor şi taxelor locale pentru anul 2020.

În conformitate cu principiul autonomiei locale, care corespunde Cartei europene a autonomiei locale adoptată la Strasbourg la 15 octombrie 1985, ratificată de România prin Legea nr. 199/1997, stabilirea impozitelor şi taxelor locale pentru anul fiscal 20189 are la bază prevederile legale actuale, reprezentate de Legea nr. 227/2015 privind Codul fiscal, cu modificările şi completările ulterioare, în care sunt prevăzute nivelurile pentru valorile impozabile, impozitele şi taxele locale şi alte taxe asimilate acestora, precum şi amenzile aplicabile începând cu anul 2020, indexate cu rata inflaţiei de 4,6% comunicată INS şi prevederile Legii 273/2006 privind finanţele publice locale.

În vederea finanţării proiectelor aflate în derulare şi pentru ca sursele bugetului local să satisfacă într-o proporţie cât mai mare nevoile actuale ale cetăţenilor comunei Socodor, este necesară menţinerea surselor actuale ale bugetului local, atragerea de noi surse bugetare, precum şi valorificarea judicioasă şi eficientă a patrimoniului public şi privat al comunei Socodor.

În baza prevederilor Legii nr. 227/2015 privind Codul fiscal, cu modificările şi completările ulterioare, Consiliul local are competenţa să stabilească cota impozitelor şi taxelor locale, când acestea se determină pe baza de cotă procentuală, prin lege fiind stabilite limitele minime si maxime, stabilirea cuantumului impozitelor şi taxelor locale prevăzute în sumă fixă, precum şi stabilirea nivelului bonificaţiei de până la 10% conform prevederilor art. 462, alin. (2), art. 467, alin (2) si art.472, alin. (2) din Codul fiscal.

Pentru anul fiscal 2020 impozitele şi taxele locale prevăzute în sume fixe se vor indexa cu rata inflaţiei de 4,6% faţă cele din anul 2019 conform prevederilor înscrise în Codul fiscal .

Având în vedere cele menţionate mai sus, compartimentul financiar contabil, impozite şi taxe, vă propune spre analiză un Raport de fundamentare privind aprobarea impozitelor şi taxelor locale pentru anul fiscal 2020, indexate cu rata inflaţiei, precum şi a unor taxe speciale.

Propunerea de mai sus fiind legală, necesară şi oportună, în conformitate cu prevederile art. 45, alin. (6) din Legea nr. 215/2001 a administraţiei publice locale republicată, cu modificările şi completările ulterioare, propun aprobarea proiectului de hotărâre privind stabilirea impozitelor şi taxelor pentru anul fiscal 2020, precum şi a unor taxe speciale.

**PRIMAR**

**JURA IOAN DIMITRIE**

ROMÂNIA JUDEŢUL ARAD COMUNA SOCODOR PRIMAR

92

# COMUNA SOCODOR

*Cod Fiscal: 3519330; comuna Socodor, nr.1, Cod Poştal: 317305, judeţul Arad, Tel.: +4 0257 358 100;*
*Fax. +4 0257 358 112; e-mail: socodor@gmail.com, primaria@socodor.ro; Web: www.socodor.ro*


***Nr. înregistrare:1134 din 19 aprilie 2019***

## REFERAT

Subsemnata, Tîlmaciu Nela-Daniela, având funcţia de contabil şi Păşcuţiu Gheorghe Florin, având functia de inspector IT, cu atributii privint impozitele si taxele locale, propunem spre aprobare nivelul impozitelor şi taxelor locale începand cu data de 01.01.2020, în conformitate cu prevederile Legii nr. 227/2015, privind Codul fiscal, în condiţiile Titlului IX, indexate cu valoarea indicelui ratei de inflatie 4,6% stabilit de Institutul National de Statistica pentru anul 2018, conform tabloului prezentat in anexa la prezentul referat.

Anexez prezentului referat:

- Tabloul cuprinzând cotele, valorile impozabile, nivelurile impozitelor şi taxelor locale, taxele speciale şi amenzile care se stabilesc, se actualizează sau se ajustează, după caz, de către Consiliul Local Socodor, în limitele şi în condiţiile titlului IX din Legea nr. 227/2015 privind Codul fiscal, actualizat cu valoarea indicelui de inflatie de 4,6% stabilit de Institutul National de Statistica pentru anul 2018

**Contabil,**
**Tîlmaciu Nela Daniela**

ROMANIA COMUNA SOCODOR C.I.F. 3519330 JUDETUL ARAD

**Inspector IT,**
**Pascutiu Gheorghe Florin**

# ANEXA la Referatul nr.1134 din 19 aprilie 2019
# privind stabilirea impozitelor şi taxelor locale, precum şi a taxelor speciale, pe anul 2020

**cuprinzând cotele, valorile impozabile, nivelurile impozitelor şi taxelor locale, taxele speciale şi amenzile care se stabilesc, se actualizeaz sau se ajustează,după caz,de către Consiliul Local al Socodor, în limitele şi în condiţiile titlului IX din Legea nr. 227/2015 privind Codul fiscal, actualizat cu valoarea indicelui de inflatie de 4,6% stabilit de Institutul National de Statistica pentru anul 2018**

## Impozit si taxa cladire PF

| Valori impozabile pe metru patrat de suprafata construita, desfasurata, la cladiri si la alte constructii apartinand persoanelor fizice, art. 457 alin.(2) si alin. (8) | | | | |
|---|---|---|---|---|
| Felul si destinatia cladirilor si a altor constructii impozabile | Valoare impozabila lei/mp | | | |
| | Cu instalatii de apa canalizare, electrice incalzire(conditii comulative) | Fara instalatii de apa, canalizare electrice, incalzire | Cu instalatii de apa canalizare, electrice incalzire(conditii comulative) Valoarea indexata cu rata inflatiei 4,6% pentru anul 2020 | Fara instalatii de apa, canalizare electrice, incalzire Valoarea indexata cu rata inflatiei 4,6% pentru anul 2020 |
| | 2 | 3 | 2x4,6% | 3x4,6% |
| Cladiri cu pereti sau cadre de beton(date | 1013 | 608 | 1059,60 | 635,97 |
| Cladiri cu pereti caramida arsa, piatra sau | 1013 | 608 | 1059,60 | 635,97 |
| Cladire cu pereti din lemn,piatra,caramida | 304 | 203 | 317,98 | 212,34 |
| Anexa cu cadre din beton,caramida arsa,orice alte materiale rezultate in urma | 203 | 177 | 212,39 | 185,14 |
| Anexa cu pereti exteriori din lemn, piatra, | 127 | 76 | 132,84 | 79,50 |
| Incaperi amplasate la subsol. la demisol | Valoarea reprezinta 75 % din valoarea corespunzatoare fiecarei grupe de cladiri | | | |
| Incaperi amplasate la subsol. la demisol si/sau la mansarda utilizate in alte scopuri decat cel de locuinta | Valoarea reprezinta 50 % din valoarea corespunzatoare fiecarei grupe de cladiri | | | |
| Valoarea impozabila se reduce in raport cu anul terminarii constructiei | | | | |
| Inainte de anul 1918 inclusiv, reducere 50% intre anii 1919 si inainte de anul 1968 reducere 30% intre anii 1969 si 1988 reducere 10% | | | | |

| Coeficient de corectie art. 457 alin.(6) | | | | | | |
|---|---|---|---|---|---|---|
| Zone | Rang 0 | Rang I | Rang II | Rang III | Rang IV | Rang V |
| Zona A | 2,60 | 2,50 | 2,40 | 2,30 | 1,10 | 1,05 |
| Zona B | 2,50 | 2,40 | 2,30 | 2,20 | 1,05 | 1,00 |
| Zona C | 2,40 | 2,30 | 2,20 | 2,10 | 1,00 | 0,95 |
| Zona D | 2,30 | 2,20 | 2,10 | 2,00 | 0,95 | 0,90 |

| Cote impozitare cladiri art. 457 alin. (1) si art. 458 | | | | |
|---|---|---|---|---|
| Denumire | Cota rezidentiala % art. 457 alin. (1) | Cota nerezidentiala evaluata <= 5 ani%, art. 458 alin. (1) | Cota nerezidentiala evaluata > 5 ani%, art. 458 alin. (4) | Cota nerezidentiala agricola%, art. 458 alin. (3) |
| Cota mediu rural | 0,1000 | 1,1000 | 2,0000 | 0,4000 |
| Cota mediu urban | 0,1000 | 1,1000 | 2,0000 | 0,4000 |

| Coeficient transformare suprafata utila, art.457 alin (5) | |
|---|---|
| Coeficient | 1,40 |

| Procent reducere cladire turistica, art. 456 alin. (4) | |
|---|---|
| Procent | 50,00 |

| Coeficient de diminuare pentru cladirile cu mai mult de 3 nivele si 8 apartamente, art.457 alin.(7) | |
|---|---|
| Coeficient | 0,10 |
| **Procent majorare HCL pentru cladiri degradate, neingrijite, neintretinute, art. 489** | |
| Procent | 0,00 |



94

| Majorare conform HCL in functie de rangul localitatii si tipul cladirii | | | |
|---|---|---|---|
| **Denumire** | **Rezidentiala** | **Nerezidentiala** | **Agricola** |
| RANG 0 | 0,00 | 0,00 | 0,00 |
| RANG I | 0,00 | 0,00 | 0,00 |
| RANG II | 0,00 | 0,00 | 0,00 |
| RANG III | 0,00 | 0,00 | 0,00 |
| RANG IV | 0,00 | 0,00 | 0,00 |
| RANG V | 0,00 | 0,00 | 0,00 |

## Impozit si taxa cladire PJ

| Configurare impozit cladire PJ, conform HCL | |
|---|---|
| **Denumire** | **Cota %** |
| Cota cladiri rezidentiale | 0,1000 |
| Cota cladiri nerezidentiale evaluate | 1,1000 |
| Cota cladiri nerezidentiale neevaluate | 5,0000 |
| Cota cladiri nerezidentiale evaluate - agricol | 0,4000 |
| Procent cladiri scutiri | 0,0000 |

| Procent reducere cladire turistica, art. 456 alin. (4) | |
|---|---|
| Procent | 50,00 |

| Procent majorare HCL pentru cladiri degradate, neingrijite, neintretinute, art. 489 | |
|---|---|
| Procent | 0,00 |

| Majorare conform HCL in functie de rangul localitatii si tipul cladirii | | | |
|---|---|---|---|
| **Denumire** | **Rezidentiala** | **Nerezidentiala** | **Agricola** |
| RANG 0 | 0,00 | 0,00 | 0,00 |
| RANG I | 0,00 | 0,00 | 0,00 |
| RANG II | 0,00 | 0,00 | 0,00 |
| RANG III | 0,00 | 0,00 | 0,00 |
| RANG IV | 0,00 | 0,00 | 0,00 |
| RANG V | 0,00 | 0,00 | 0,00 |
| Fara Rang | 0,00 | 0,00 | 0,00 |

## Impozit si taxa curti PF

| Tarif de plata intravilan cu constructii, in lei/ha, art.456 alin.(2) | | |
|---|---|---|
| **Zona din cadrul localitatii** | **Rangul** | |
| | **Comune** | **Comune - Valoarea indexata cu rata inflatiei 4,6% pentru anul 2020** |
| - | **I** | **I x 4,6%** |
| A | 720 | 753,12 |
| B | 576 | 602,50 |
| C | 428 | 447,69 |
| D | 279 | 291,83 |

| Majorare conform HCL in functie de rangul localitatii | |
|---|---|
| **Denumire** | **Valoare %** |
| RANG 0 | 0,00 |
| RANG I | 0,00 |
| RANG II | 0,00 |

| | |
|---|---|
| RANG III | 0,00 |
| RANG IV | 0,00 |
| RANG V | 0,00 |

| Procent majorare HCL pentru cladiri degradate, neingrijite, neintretinute, art. 489 | |
|---|---|
| Procent | 0,00 |

## Impozit si taxa curti

| Tarif de plata intravilan cu constructii, in lei/ha, art.456 alin.(2) | | |
|---|---|---|
| Zona din cadrul localitatii | Rangul | |
| | Comune | Comune - Valoarea indexata cu rata inflatiei 4,6% pentru anul 2020 |
| - | I | I x 4,6% |
| A | 720 | 753,12 |
| B | 576 | 602,50 |
| C | 428 | 447,69 |
| D | 279 | 291,83 |

| Majorare conform HCL in functie de rangul localitatii | |
|---|---|
| Denumire | Valoare % |
| RANG 0 | 0,00 |
| RANG I | 0,00 |
| RANG II | 0,00 |
| RANG III | 0,00 |
| RANG IV | 0,00 |
| RANG V | 0,00 |

| Procent majorare HCL pentru cladiri degradate, neingrijite, neintretinute, art. 489 | |
|---|---|
| Procent | 0,00 |

## Impozit si taxa teren intravilan PF

| Tarif de plata intravilan pe categorii de folosinta in lei/ha in functie de zona, art.465 alin.(4) | | | | | | | | |
|---|---|---|---|---|---|---|---|---|
| Denumire | Zona A | Zona A Valoarea indexata cu rata inflatiei 4,6% pentru anul 2020 | Zona B | Zona B Valoarea indexata cu rata inflatiei 4,6% pentru anul 2020 | Zona C | Zona C Valoarea indexata cu rata inflatiei 4,6% pentru anul 2020 | Zona D | Zona D Valoarea indexata cu rata inflatiei 4,6% pentru anul 2020 |
| Teren arabil | 28,36 | 29,66 | 21,27 | 22,25 | 19,25 | 20,14 | 15,20 | 15,90 |
| Pasune | 21,27 | 22,25 | 19,25 | 20,14 | 15,20 | 15,90 | 13,17 | 13,78 |
| Faneata | 21,27 | 22,25 | 19,25 | 20,14 | 15,20 | 15,90 | 13,17 | 13,78 |
| Vie | 46,60 | 48,74 | 35,46 | 37,09 | 28,36 | 29,66 | 19,25 | 20,14 |
| Livada | 53,69 | 56,16 | 46,60 | 48,74 | 35,46 | 37,09 | 28,36 | 29,66 |
| Padure | 28,36 | 29,66 | 21,27 | 22,25 | 19,25 | 20,14 | 15,20 | 15,90 |
| Teren cu apa | 15,20 | 15,90 | 13,18 | 13,79 | 9,00 | 9,41 | 0,00 | 0,00 |
| Drumuri si cai ferate | 0,00 | 0,00 | 0,00 | 0,00 | 0,00 | 0,00 | 0,00 | 0,00 |
| Teren neproductiv | 0,00 | 0,00 | 0,00 | 0,00 | 0,00 | 0,00 | 0,00 | 0,00 |

| Coeficienti de corectie in functie de rang, art. 465 alin. (5) | |
|---|---|
| Rangul localitatii | Coeficient Corectie |
| 0 | 8,00 |
| I | 5,00 |
| II | 4,00 |



96

| | |
|---|---|
| III | 3,00 |
| IV | 1,00 |
| V | 1,00 |

| Majorare conform HCL in functie de rangul localitatii | |
|---|---|
| **Denumire** | **Valoare %** |
| RANG 0 | 0,00 |
| RANG I | 0,00 |
| RANG II | 0,00 |
| RANG III | 0,00 |
| RANG IV | 0,00 |
| RANG V | 0,00 |

| Limita suprafata pentru care se calculeaza la tarif de curte, art.465 alin. (2) si (3) | |
|---|---|
| Procent | 0,00 |

| Procent majorare HCL pentru terenul neingrijit, nelucrat, art. 489 | |
|---|---|
| Procent | 100,00 |

## Impozit si taxa teren intravilan PJ

| Tarif de plata intravilan pe categorii de folosinta in lei/ha in functie de zona, art.465 alin.(4) | | | | | | | | |
|---|---|---|---|---|---|---|---|---|
| **Denumire** | **Zona A** | **Zona A Valoarea indexata cu rata inflatiei 4,6% pentru anul 2020** | **Zona B** | **Zona B Valoarea indexata cu rata inflatiei 4,6% pentru anul 2020** | **Zona C** | **Zona C Valoarea indexata cu rata inflatiei 4,6% pentru anul 2020** | **Zona D** | **Zona D Valoarea indexata cu rata inflatiei 4,6% pentru anul 2020** |
| Teren arabil | 28,36 | 29,66 | 21,27 | 22,25 | 19,25 | 20,14 | 15,20 | 15,90 |
| Pasune | 21,27 | 22,25 | 19,25 | 20,14 | 15,20 | 15,90 | 13,17 | 13,78 |
| Faneata | 21,27 | 22,25 | 19,25 | 20,14 | 15,20 | 15,90 | 13,17 | 13,78 |
| Vie | 46,60 | 48,74 | 35,46 | 37,09 | 28,36 | 29,66 | 19,25 | 20,14 |
| Livada | 53,69 | 56,16 | 46,60 | 48,74 | 35,46 | 37,09 | 28,36 | 29,66 |
| Padure | 28,36 | 29,66 | 21,27 | 22,25 | 19,25 | 20,14 | 15,20 | 15,90 |
| Teren cu apa | 15,20 | 15,90 | 13,18 | 13,79 | 9,00 | 9,41 | 0,00 | 0,00 |
| Drumuri si cai ferate | 0,00 | 0,00 | 0,00 | 0,00 | 0,00 | 0,00 | 0,00 | 0,00 |
| Teren neproductiv | 0,00 | 0,00 | 0,00 | 0,00 | 0,00 | 0,00 | 0,00 | 0,00 |

| Coeficienti de corectie in functie de rang, art. 465 alin. (5) | |
|---|---|
| **Rangul localitatii** | **Coeficient Corectie** |
| 0 | 8,00 |
| I | 5,00 |
| II | 4,00 |
| III | 3,00 |
| IV | 1,00 |
| V | 1,00 |

| Majorare conform HCL in functie de rangul localitatii | |
|---|---|
| **Denumire** | **Valoare %** |
| RANG 0 | 0,00 |
| RANG I | 0,00 |
| RANG II | 0,00 |



97

| | |
|---|---|
| RANG III | 0,00 |
| RANG IV | 0,00 |
| RANG V | 0,00 |

| Limita suprafata pentru care se calculeaza la tarif de curte, art.465 alin. (2) si (3) | |
|---|---|
| Procent | 0,00 |

| Procent majorare HCL pentru terenul neingrijit, nelucrat, art. 489 | |
|---|---|
| Procent | 100,00 |

## Impozit si taxa teren extravilan PF

| Tarif de plata intravilan pe categorii de folosinta in lei/ha in functie de zona, art.465 alin.(4) | | | | | | | | |
|---|---|---|---|---|---|---|---|---|
| Denumire | Zona A | Zona A Valoarea indexata cu rata inflatiei 4,6% pentru anul 2020 | Zona B | Zona B Valoarea indexata cu rata inflatiei 4,6% pentru anul 2020 | Zona C | Zona C Valoarea indexata cu rata inflatiei 4,6% pentru anul 2020 | Zona D | Zona D Valoarea indexata cu rata inflatiei 4,6% pentru anul 2020 |
| Teren cu constructii | 31,40 | 32,84 | 28,36 | 29,66 | 26,33 | 27,54 | 22,29 | 23,32 |
| Teren arabil | 50,65 | 52,98 | 48,62 | 50,86 | 47,61 | 49,80 | 42,55 | 44,51 |
| Pasune | 28,36 | 29,66 | 26,33 | 27,54 | 28,36 | 29,66 | 20,26 | 21,19 |
| Faneata | 28,36 | 29,66 | 26,33 | 27,54 | 28,36 | 29,66 | 20,26 | 21,19 |
| Vie pe rod | 55,72 | 58,28 | 53,69 | 56,16 | 50,65 | 52,98 | 48,62 | 50,86 |
| Vie pana la rod | 0,00 | 0,00 | 0,00 | 0,00 | 0,00 | 0,00 | 0,00 | 0,00 |
| Livada intrata pe rod | 56,73 | 59,34 | 53,69 | 56,16 | 50,65 | 52,98 | 48,62 | 50,86 |
| Livada neintrata pe rod | 0,00 | 0,00 | 0,00 | 0,00 | 0,00 | 0,00 | 0,00 | 0,00 |
| Padure peste 20 de ani | 16,21 | 16,96 | 14,18 | 18,83 | 12,16 | 12,72 | 8,10 | 8,47 |
| Padure pana la 20 de | 0,00 | 0,00 | 0,00 | 0,00 | 0,00 | 0,00 | 0,00 | 0,00 |
| Teren cu apa | 6,08 | 6,36 | 5,07 | 5,30 | 6,08 | 6,36 | 1,01 | 1,06 |
| Amenajari piscicole | 34,44 | 36,02 | 31,40 | 32,84 | 34,44 | 36,02 | 26,34 | 27,55 |
| Drumuri si cai ferate | 0,00 | 0,00 | 0,00 | 0,00 | 0,00 | 0,00 | 0,00 | 0,00 |
| Teren neproductiv | 0,00 | 0,00 | 0,00 | 0,00 | 0,00 | 0,00 | 0,00 | 0,00 |

| Majorare conform HCL in functie de rangul localitatii | |
|---|---|
| Denumire | Valoare % |
| RANG 0 | 0,00 |
| RANG I | 0,00 |
| RANG II | 0,00 |
| RANG III | 0,00 |
| RANG IV | 0,00 |
| RANG V | 0,00 |

| Coeficienti de corectie, art.457 alin.(5) | | | | | | |
|---|---|---|---|---|---|---|
| Zone | Rang 0 | Rang I | Rang II | Rang III | Rang IV | Rang V |
| Zona A | 2,60 | 2,50 | 2,40 | 2,30 | 1,10 | 1,05 |
| Zona B | 2,50 | 2,40 | 2,30 | 2,20 | 1,05 | 1,00 |
| Zona C | 2,40 | 2,30 | 2,20 | 2,10 | 1,00 | 0,95 |
| Zona D | 2,30 | 2,20 | 2,10 | 2,00 | 0,95 | 0,90 |

| Procent majorare HCL pentru terenul neingrijit, nelucrat, art. 489 | |
|---|---|
| Procent | 100,00 |



98

## Impozit si taxa teren extravilan PJ

| Tarif de plata intravilan pe categorii de folosinta in lei/ha in functie de zona, art.465 alin.(4) | | | | | | | | |
|---|---|---|---|---|---|---|---|---|
| Denumire | Zona A | Zona A Valoarea indexata cu rata inflatiei 4,6% pentru anul 2020 | Zona B | Zona B Valoarea indexata cu rata inflatiei 4,6% pentru anul 2020 | Zona C | Zona C Valoarea indexata cu rata inflatiei 4,6% pentru anul 2020 | Zona D | Zona D Valoarea indexata cu rata inflatiei 4,6% pentru anul 2020 |
| Teren cu constructii | 31,40 | 32,84 | 28,36 | 29,66 | 26,33 | 27,54 | 22,29 | 23,32 |
| Teren arabil | 50,65 | 55,25 | 48,62 | 50,86 | 47,61 | 49,80 | 42,55 | 44,51 |
| Pasune | 28,36 | 29,66 | 26,33 | 27,54 | 28,36 | 29,66 | 20,26 | 21,19 |
| Faneata | 28,36 | 29,66 | 26,33 | 27,54 | 28,36 | 29,66 | 20,26 | 21,19 |
| Vie pe rod | 55,72 | 58,28 | 53,69 | 53,16 | 50,65 | 52,98 | 48,62 | 50,86 |
| Vie pana la rod | 0,00 | 0,00 | 0,00 | 0,00 | 0,00 | 0,00 | 0,00 | 0,00 |
| Livada intrata pe rod | 56,73 | 59,34 | 53,69 | 53,16 | 50,65 | 52,98 | 48,62 | 50,86 |
| Livada neintrata pe rod | 0,00 | 0,00 | 0,00 | 0,00 | 0,00 | 0,00 | 0,00 | 0,00 |
| Padure peste 20 de ani | 16,21 | 16,96 | 14,18 | 14,83 | 12,16 | 12,72 | 8,10 | 8,47 |
| Padure pana la 20 de ani | 0,00 | 0,00 | 0,00 | 0,00 | 0,00 | 0,00 | 0,00 | 0,00 |
| Teren cu apa | 6,08 | 6,36 | 5,07 | 5,30 | 6,08 | 6,36 | 1,01 | 1,06 |
| Amenajari piscicole | 34,44 | 36,02 | 31,40 | 32,84 | 34,44 | 36,02 | 26,34 | 27,55 |
| Drumuri si cai ferate | 0,00 | 0,00 | 0,00 | 0,00 | 0,00 | 0,00 | 0,00 | 0,00 |
| Teren neproductiv | 0,00 | 0,00 | 0,00 | 0,00 | 0,00 | 0,00 | 0,00 | 0,00 |

| Majorare conform HCL in functie de rangul localitatii | |
|---|---|
| Denumire | Valoare % |
| RANG 0 | 0,00 |
| RANG I | 0,00 |
| RANG II | 0,00 |
| RANG III | 0,00 |
| RANG IV | 0,00 |
| RANG V | 0,00 |

| Coeficienti de corectie, art.457 alin.(5) | | | | | | |
|---|---|---|---|---|---|---|
| Zone | Rang 0 | Rang I | Rang II | Rang III | Rang IV | Rang V |
| Zona A | 2,60 | 2,50 | 2,40 | 2,30 | 1,10 | 1,05 |
| Zona B | 2,50 | 2,40 | 2,30 | 2,20 | 1,05 | 1,00 |
| Zona C | 2,40 | 2,30 | 2,20 | 2,10 | 1,00 | 0,95 |
| Zona D | 2,30 | 2,20 | 2,10 | 2,00 | 0,95 | 0,90 |

| Procent majorare HCL pentru terenul neingrijit, nelucrat, art. 489 | |
|---|---|
| Procent | 100,00 |

## Impozit auto sub 12 t PF

| Tarif de plata in lei/200 cmc, art. 470 alin.(2) | | |
|---|---|---|
| Tipuri de autovehicule | Suma | Valoarea indexata cu rata inflatiei 4,6% pentru anul 2020 |
| 0- Motorete,scutere pana la 1600 cmc inclusiv ... | 8,10 | 8,47 |
| 0- Motorete,scutere peste 1600 cmc ... | 9,12 | 9,54 |
| 1- Autoturisme cu cc pana la 1600 cmc | 8,10 | 8,47 |
| 1- Autoturisme cu cc 1601 cmc si 2000 cmc | 18,23 | 19,07 |
| 1- Autoturisme cu cc 2001 cmc si 2600 cmc | 72,94 | 76,30 |
| 1- Autoturisme cu cc 2601 cmc si 3000 cmc | 145,87 | 152,58 |
| 1- Autoturisme cu cc peste 3001 cmc | 293,77 | 307,28 |
| 3- Autobuze, autocare | 24,31 | 25,43 |

| | | |
|---|---|---|
| 4- Masa totala pana la 12 tone | 30,39 | 31,79 |
| 5- Tractoare inmatriculate | 18,23 | 19,07 |
| 9 - Vehicule inregistrate cu cc < 4800 cmc | 2,03 | 2,12 |
| 10 - Vehicule inregistrate cu cc > 4800 cmc | 4,05 | 4,24 |
| 11 - Vehicule fara capacitate cilindrica evidentiata | 50,65 | 52,98 |
| **Unitate de calcul** | 200,00 | |

| **Tarif remorci, art. 470 alin.(2)** | | |
|---|---|---|
| **Capacitate** | **Suma** | **Valoarea indexata cu rata inflatici 4,6% pentru anul 2020** |
| Pana la 1 tona | 9,12 | 9,54 |
| Intre 1 si 3 tone inclusiv | 34,44 | 36,02 |
| Intre 3 si 5 tone inclusiv | 52,68 | 55,10 |
| Peste 5 tone | 64,83 | 67,81 |

| **Majorare conform HCL** | |
|---|---|
| **Denumire** | **Valoare** |
| Majorare % | 0,00 |

| **Reducere pentru motociclete cu atas, art. 470 alin.(4)** | |
|---|---|
| **Denumire** | **Valoare** |
| Reducere % | 50 |

| **Reducere pentru hibride, art. 470 alin.(3) + HCL** | |
|---|---|
| **Denumire** | **Valoare** |
| Reducere % | 50 |

## Impozit auto sub 12 t PJ

| **Tarif de plata in lei/200 cmc, art. 470 alin.(2)** | | |
|---|---|---|
| **Tipuri de autovehicule** | **Suma** | **Valoarea indexata cu rata inflatiei 4,6% pentru anul 2020** |
| 0- Motorete,scutere pana la 1600 cmc inclusiv ... | 8,10 | 8,47 |
| 0- Motorete,scutere peste 1600 cmc ... | 9,12 | 9,54 |
| 1- Autoturisme cu cc pana la 1600 cmc | 8,10 | 8,47 |
| 1- Autoturisme cu cc 1601 cmc si 2000 cmc | 18,23 | 19,07 |
| 1- Autoturisme cu cc 2001 cmc si 2600 cmc | 72,94 | 76,30 |
| 1- Autoturisme cu cc 2601 cmc si 3000 cmc | 145,87 | 152,58 |
| 1- Autoturisme cu cc peste 3001 cmc | 293,77 | 307,28 |
| 3- Autobuze, autocare | 24,31 | 25,43 |
| 4- Masa totala pana la 12 tone | 30,39 | 31,79 |
| 5- Tractoare inmatriculate | 18,23 | 19,07 |
| 9 - Vehicule inregistrate cu cc < 4800 cmc | 2,03 | 2,12 |
| 10 - Vehicule inregistrate cu cc > 4800 cmc | 4,05 | 4,24 |
| 11 - Vehicule fara capacitate cilindrica evidentiata | 50,65 | 52,98 |
| **Unitate de calcul** | 200,00 | |

| **Tarif remorci, art. 470 alin.(2)** | | |
|---|---|---|
| **Capacitate** | **Suma** | **Valoarea indexata cu rata inflatiei 4,6% pentru anul 2020** |
| Pana la 1 tona | 9,12 | 9,54 |
| Intre 1 si 3 tone inclusiv | 34,44 | 36,02 |
| Intre 3 si 5 tone inclusiv | 52,68 | 55,10 |
| Peste 5 tone | 64,83 | 67,81 |



100

| Majorare conform HCL | |
|---|---|
| Denumire | Valoare |
| Majorare % | 0,00 |

| Reducere pentru motociclete cu atas, art. 470 alin.(4) | |
|---|---|
| Denumire | Valoare |
| Reducere % | 50 |

| Reducere pentru hibride, art. 470 alin.(3) + HCL | |
|---|---|
| Denumire | Valoare |
| Reducere % | 50 |

## Impozit auto peste 12 t PF

| Transport de marfa peste 12 t, art. 470 alin.(5) si (6) | | | | | | | | |
|---|---|---|---|---|---|---|---|---|
| | Intern | | | | Extern | | | |
| Tipuri de autovehicule | Pneumatic | Pneumatic-Valoarea indexata cu rata inflatiei 4,6% pentru anul 2020 | Alt sistem | Alt sistem - Valoarea indexata cu rata inflatiei 4,6% pentru anul 2020 | Pneumatic | Pneumatic-Valoarea indexata cu rata inflatiei 4,6% pentru anul 2020 | Alt sistem | Alt sistem - Valoarea indexata cu rata inflatiei 4,6% pentru anul 2020 |
| **Vehicule cu 2 axe** | | | | | | | | |
| Peste 12 t pana la 13 t | 0 | 0 | 144 | 150,62 | 0 | 0 | 144 | 150,62 |
| Peste 13 t pana la 14 t | 144 | 150,62 | 400 | 418,40 | 144 | 150,62 | 400 | 418,40 |
| Peste 14 t pana la 15 t | 400 | 418,40 | 562 | 587,85 | 400 | 418,40 | 562 | 587,85 |
| Peste 15 t pana la 18 t | 562 | 587,85 | 1273 | 1331,56 | 562 | 587,85 | 1273 | 1331,56 |
| Cel putin 18 t | 562 | 587,85 | 1273 | 1331,56 | 562 | 587,85 | 1273 | 1331,56 |
| **Vehicule cu 3 axe** | | | | | | | | |
| Peste 15 t pana la 17 t | 144 | 150,62 | 251 | 262,55 | 144 | 150,62 | 251 | 262,55 |
| Peste 17 t pana la 19 t | 251 | 262,55 | 516 | 539,74 | 251 | 262,55 | 516 | 539,74 |
| Peste 19 t pana la 21 t | 516 | 539,74 | 670 | 700,82 | 516 | 539,74 | 670 | 700,82 |
| Peste 21 t pana la 23 t | 670 | 700,82 | 1032 | 1079,47 | 670 | 700,82 | 1032 | 1079,47 |
| Peste 23 t pana la 25 t | 1032 | 1079,47 | 1604 | 1677,78 | 1032 | 1079,47 | 1604 | 1677,78 |
| Peste 25 t pana la 26 t | 1032 | 1079,47 | 1604 | 1677,78 | 1032 | 1079,47 | 1604 | 1677,78 |
| Cel putin 26 t | 1032 | 1079,47 | 1604 | 1677,78 | 1032 | 1079,47 | 1604 | 1677,78 |
| **Vehicule cu 4 axe** | | | | | | | | |
| Peste 23 t pana la 25 t | 670 | 700,82 | 679 | 710,23 | 670 | 700,82 | 679 | 710,23 |
| Peste 25 t pana la 27 t | 679 | 710,23 | 1060 | 1108,76 | 679 | 710,23 | 1060 | 1108,76 |
| Peste 27 t pana la 29 t | 1060 | 1108,76 | 1683 | 1760,42 | 1060 | 1108,76 | 1683 | 1760,42 |
| Peste 29 t pana la 31 t | 1683 | 1760,42 | 2496 | 2610,82 | 1683 | 1760,42 | 2496 | 2610,82 |
| Peste 31 t pana la 32 t | 1683 | 1760,42 | 2496 | 2610,82 | 1683 | 1760,42 | 2496 | 2610,82 |
| Cel putin 32 t | 1683 | 1760,42 | 2496 | 2610,82 | 1683 | 1760,42 | 2496 | 2610,82 |
| **Vehicule 2+1 axe** | | | | | | | | |
| Peste 12 t pana la 14 t | 0 | 0 | 0 | 0 | 0 | 0 | 0 | 0 |
| Peste 14 t pana la 16 t | 0 | 0 | 0 | 0 | 0 | 0 | 0 | 0 |
| Peste 16 t pana la 18 t | 0 | 0 | 65 | 67,99 | 0 | 0 | 65 | 67,99 |
| Peste 18 t pana | 65 | 67,99 | 149 | 155,85 | 65 | 67,99 | 149 | 155,85 |

| | | | | | | | | |
|---|---|---|---|---|---|---|---|---|
| la 20 t | | | | | | | | |
| Peste 20 t pana la 22 t | 149 | 155,85 | 348 | 364,1 | 149 | 155,85 | 348 | 364,00 |
| Peste 22 t pana la 23 t | 348 | 364,01 | 451 | 471,75 | 348 | 364,00 | 451 | 471,75 |
| Peste 23 t pana la 25 t | 451 | 471,75 | 813 | 850,40 | 451 | 471,75 | 813 | 850,40 |
| Peste 25 t pana la 28 t | 813 | 850,40 | 1426 | 1491,60 | 813 | 850,40 | 1426 | 1494,60 |
| Cel putin 28 t | 813 | 850,40 | 1426 | 1491,60 | 813 | 850,40 | 1426 | 1494,60 |
| **Vehicule cu 2+2 axe** | | | | | | | | |
| Peste 23 t pana la 25 t | 140 | 146,44 | 325 | 339,95 | 140 | 146,44 | 325 | 339,95 |
| Peste 25 t pana la 26 t | 325 | 339,95 | 535 | 559,61 | 325 | 339,95 | 535 | 559,61 |
| Peste 26 t pana la 28 t | 535 | 559,61 | 785 | 821,11 | 535 | 559,61 | 785 | 821,11 |
| Peste 28 t pana la 29 t | 785 | 821,11 | 948 | 991,61 | 785 | 821,11 | 948 | 991,61 |
| Peste 29 t pana la 31 t | 948 | 991,81 | 1557 | 1628,62 | 948 | 991,81 | 1557 | 1628,62 |
| Peste 31 t pana la 33 t | 1557 | 1628,62 | 2161 | 2260,41 | 1557 | 1628,62 | 2161 | 2260,41 |
| Peste 33 t pana la 36 t | 2161 | 2260,41 | 3281 | 3431,93 | 2161 | 2260,41 | 3281 | 3431,93 |
| Peste 36 t pana la 38 t | 2161 | 2260,41 | 3281 | 3431,93 | 2161 | 2260,41 | 3281 | 3431,93 |
| Cel putin 38 t | 2161 | 2260,41 | 3281 | 3431,93 | 2161 | 2260,41 | 3281 | 3431,93 |
| **Vehicul cu 2+3 axe** | | | | | | | | |
| Peste 36 t pana la 38 t | 1720 | 1799,12 | 2394 | 2504,12 | 1720 | 1799,12 | 2394 | 2504,12 |
| Peste 38 t pana la 40 t | 2.394 | 2504,12 | 3.253 | 3402,64 | 2.394 | 2504,12 | 3.253 | 3402,64 |
| Cel putin 40 t | 2.394 | 2504,12 | 3.253 | 3402,64 | 2.394 | 2504,12 | 3.253 | 3402,64 |
| **Vehicule cu 3+2 axe** | | | | | | | | |
| Peste 36 t pana la 38 t | 1.520 | 1589,92 | 2.110 | 2207,06 | 1.520 | 1589,92 | 2.110 | 2207,06 |
| Peste 38 t pana la 40 t | 2.110 | 2207,06 | 2.918 | 3052,23 | 2.110 | 2207,06 | 2.918 | 3052,23 |
| Peste 40 t pana la 44 t | 2.918 | 3052,23 | 4.317 | 4515,59 | 2.918 | 3052,23 | 4.317 | 4515,59 |
| Cel putin 44 t | 2.918 | 3052,23 | 4.317 | 4515,59 | 2.918 | 3052,23 | 4.317 | 4515,59 |
| **Vehicule 3+3 axe** | | | | | | | | |
| Peste 36 t pana la 38 t | 864 | 903,74 | 1.045 | 1093,07 | 864 | 903,74 | 1.045 | 1093,07 |
| Peste 38 t pana la 40 t | 1.045 | 1093,07 | 1.544 | 1615,02 | 1.045 | 1093,07 | 1.544 | 1615,02 |
| Peste 40 t pana la 44 t | 1.544 | 1615,02 | 2.486 | 2600,36 | 1.544 | 1615,02 | 2.486 | 2600,36 |
| Cel putin 44 t | 1.562 | 1633,85 | 2.486 | 2600,36 | 1.562 | 1633,85 | 2.486 | 2600,36 |

| **Majorare conform HCL** | |
|---|---|
| **Denumire** | **Valoare** |
| Majorare % | 0,00 |

## Impozit auto peste 12 t PJ

| Transport de marfa peste 12 t, art. 470 alin.(5) si (6) | | | | | | | | |
|---|---|---|---|---|---|---|---|---|
| | Intern | | | | Extern | | | |
| Tipuri de autovehicule | Pneumatic | Pneumatic- Valoarea indexata cu rata inflatiei 4,6% pentru anul 2020 | Alt sistem | Alt sistem - Valoarea indexata cu rata inflatiei 4,6% pentru anul 2020 | Pneumatic | Pneumatic- Valoarea indexata cu rata inflatiei 4,6% pentru anul 2020 | Alt sistem | Alt sistem - Valoarea indexata cu rata inflatiei 4,6% pentru anul 2020 |
| **Vehicule cu 2 axe** | | | | | | | | |
| Peste 12 t pana la 13 t | 0 | 0 | 144 | 150,62 | 0 | 0 | 144 | 150,62 |
| Peste 13 t pana la 14 t | 144 | 150,62 | 400 | 418,40 | 144 | 150,62 | 400 | 418,40 |

| | | | | | | | | |
|---|---|---|---|---|---|---|---|---|
| Peste 14 t pana la 15 t | 400 | 418,40 | 562 | 587,85 | 400 | 418,40 | 562 | 587,85 |
| Peste 15 t pana la 18 t | 562 | 587,85 | 1273 | 1331,56 | 562 | 587,85 | 1273 | 1331,56 |
| Cel putin 18 t | 562 | 587,85 | 1273 | 1331,56 | 562 | 587,85 | 1273 | 1331,56 |
| **Vehicule cu 3 axe** | | | | | | | | |
| Peste 15 t pana la 17 t | 144 | 150,62 | 251 | 262,55 | 144 | 150,62 | 251 | 262,55 |
| Peste 17 t pana la 19 t | 251 | 262,55 | 516 | 539,74 | 251 | 262,55 | 516 | 539,74 |
| Peste 19 t pana la 21 t | 516 | 539,74 | 670 | 700,82 | 516 | 539,74 | 670 | 700,82 |
| Peste 21 t pana la 23 t | 670 | 700,82 | 1032 | 1079,47 | 670 | 700,82 | 1032 | 1079,47 |
| Peste 23 t pana la 25 t | 1032 | 1079,47 | 1604 | 1677,78 | 1032 | 1079,47 | 1604 | 1677,78 |
| Peste 25 t pana la 26 t | 1032 | 1079,47 | 1604 | 1677,78 | 1032 | 1079,47 | 1604 | 1677,78 |
| Cel putin 26 t | 1032 | 1079,47 | 1604 | 1677,78 | 1032 | 1079,47 | 1604 | 1677,78 |
| **Vehicule cu 4 axe** | | | | | | | | |
| Peste 23 t pana la 25 t | 670 | 700,82 | 679 | 710,23 | 670 | 700,82 | 679 | 710,23 |
| Peste 25 t pana la 27 t | 679 | 710,23 | 1060 | 1108,76 | 679 | 710,23 | 1060 | 1108,76 |
| Peste 27 t pana la 29 t | 1060 | 1108,76 | 1683 | 1760,42 | 1060 | 1108,76 | 1683 | 1760,42 |
| Peste 29 t pana la 31 t | 1683 | 1760,42 | 2496 | 2610,82 | 1683 | 1760,42 | 2496 | 2610,82 |
| Peste 31 t pana la 32 t | 1683 | 1760,42 | 2496 | 2610,82 | 1683 | 1760,42 | 2496 | 2610,82 |
| Cel putin 32 t | 1683 | 1760,42 | 2496 | 2610,82 | 1683 | 1760,42 | 2496 | 2610,82 |
| **Vehicule 2+1 axe** | | | | | | | | |
| Peste 12 t pana la 14 t | 0 | 0 | 0 | 0 | 0 | 0 | 0 | 0 |
| Peste 14 t pana la 16 t | 0 | 0 | 0 | 0 | 0 | 0 | 0 | 0 |
| Peste 16 t pana la 18 t | 0 | 0 | 65 | 67,99 | 0 | 0 | 65 | 67,99 |
| Peste 18 t pana la 20 t | 65 | 67,99 | 149 | 155,85 | 65 | 67,99 | 149 | 155,85 |
| Peste 20 t pana la 22 t | 149 | 155,85 | 348 | 364,1 | 149 | 155,85 | 348 | 364,00 |
| Peste 22 t pana la 23 t | 348 | 364,01 | 451 | 471,75 | 348 | 364,00 | 451 | 471,75 |
| Peste 23 t pana la 25 t | 451 | 471,75 | 813 | 850,40 | 451 | 471,75 | 813 | 850,40 |
| Peste 25 t pana la 28 t | 813 | 850,40 | 1426 | 1491,60 | 813 | 850,40 | 1426 | 1494,60 |
| Cel putin 28 t | 813 | 850,40 | 1426 | 1491,60 | 813 | 850,40 | 1426 | 1494,60 |
| **Vehicule cu 2+2 axe** | | | | | | | | |
| Peste 23 t pana la 25 t | 140 | 146,44 | 325 | 339,95 | 140 | 146,44 | 325 | 339,95 |
| Peste 25 t pana la 26 t | 325 | 339,95 | 535 | 559,61 | 325 | 339,95 | 535 | 559,61 |
| Peste 26 t pana la 28 t | 535 | 559,61 | 785 | 821,11 | 535 | 559,61 | 785 | 821,11 |
| Peste 28 t pana la 29 t | 785 | 821,11 | 948 | 991,61 | 785 | 821,11 | 948 | 991,61 |
| Peste 29 t pana la 31 t | 948 | 991,81 | 1557 | 1628,62 | 948 | 991,81 | 1557 | 1628,62 |
| Peste 31 t pana la 33 t | 1557 | 1628,62 | 2161 | 2260,41 | 1557 | 1628,62 | 2161 | 2260,41 |
| Peste 33 t pana la 36 t | 2161 | 2260,41 | 3281 | 3431,93 | 2161 | 2260,41 | 3281 | 3431,93 |
| Peste 36 t pana la 38 t | 2161 | 2260,41 | 3281 | 3431,93 | 2161 | 2260,41 | 3281 | 3431,93 |
| Cel putin 38 t | 2161 | 2260,41 | 3281 | 3431,93 | 2161 | 2260,41 | 3281 | 3431,93 |
| **Vehicul cu 2+3 axe** | | | | | | | | |
| Peste 36 t pana la 38 t | 1720 | 1799,12 | 2394 | 2504,12 | 1720 | 1799,12 | 2394 | 2504,12 |
| Peste 38 t pana la 40 t | 2.394 | 2504,12 | 3.253 | 3402,64 | 2.394 | 2504,12 | 3.253 | 3402,64 |
| Cel putin 40 t | 2.394 | 2504,12 | 3.253 | 3402,64 | 2.394 | 2504,12 | 3.253 | 3402,64 |

| Vehicule cu 3+2 axe | | | | | | | | |
|---|---|---|---|---|---|---|---|---|
| Peste 36 t pana la 38 t | 1.520 | 1589,92 | 2.110 | 2207,06 | 1.520 | 1589,92 | 2.110 | 2207,06 |
| Peste 38 t pana la 40 t | 2.110 | 2207,06 | 2.918 | 3052,23 | 2.110 | 2207,06 | 2.918 | 3052,23 |
| Peste 40 t pana la 44 t | 2.918 | 3052,23 | 4.317 | 4515,59 | 2.918 | 3052,23 | 4.317 | 4515,59 |
| Cel putin 44 t | 2.918 | 3052,23 | 4.317 | 4515,59 | 2.918 | 3052,23 | 4.317 | 4515,59 |
| **Vehicule 3+3 axe** | | | | | | | | |
| Peste 36 t pana la 38 t | 864 | 903,74 | 1.045 | 1093,07 | 864 | 903,74 | 1.045 | 1093,07 |
| Peste 38 t pana la 40 t | 1.045 | 1093,07 | 1.544 | 1615,02 | 1.045 | 1093,07 | 1.544 | 1615,02 |
| Peste 40 t pana la 44 t | 1.544 | 1615,02 | 2.486 | 2600,36 | 1.544 | 1615,02 | 2.486 | 2600,36 |
| Cel putin 44 t | 1.562 | 1633,85 | 2.486 | 2600,36 | 1.562 | 1633,85 | 2.486 | 2600,36 |

| Majorare conform HCL | |
|---|---|
| Denumire | Valoare |
| Majorare % | 0,00 |

## Impozit remorca PF

| Tarif de plata in lei, art. 470 alin.(7) | | |
|---|---|---|
| Capacitate | Suma | Valoarea indexata cu rata inflatiei 4,6% pentru anul 2020 |
| Pana la 1 tona | 9,12 | 9,54 |
| Intre 1 si 3 tone inclusiv | 34,44 | 36,02 |
| Intre 3 si 5 tone inclusiv | 52,68 | 55,10 |
| Peste 5 tone | 64,83 | 67,81 |

| Majorare conform HCL | |
|---|---|
| Denumire | Valoare |
| Procent % | 0,00 |

## Impozit remorca PJ

| Tarif de plata in lei, art. 470 alin.(7) | | |
|---|---|---|
| Capacitate | Suma | Valoarea indexata cu rata inflatiei 4,6% pentru anul 2020 |
| Pana la 1 tona | 9,12 | 9,54 |
| Intre 1 si 3 tone inclusiv | 34,44 | 36,02 |
| Intre 3 si 5 tone inclusiv | 52,68 | 55,10 |
| Peste 5 tone | 64,83 | 67,81 |

| Majorare conform HCL | |
|---|---|
| Denumire | Valoare |
| Procent % | 0,00 |

## Impozit auto transport pe apa PF

| Tarif de plata in lei, art. 470 alin. (8) | | | | | | |
|---|---|---|---|---|---|---|
| Mijloc de transport pe apa | Valoare/Nava3 | Valoare/Nava3 Valoarea indexata cu rata inflatiei 4,6% pentru anul 2020 | Valoare/Nava2 | Valoare/Nava2 Valoarea indexata cu rata inflatiei 4,6% pentru anul 2020 | Valoare/Nava1 | Valoare/Nava1 Valoarea indexata cu rata inflatiei 4,6% pentru anul 2020 |
| Luntre barci fara motor folosite pentru pescuit si uz personal | 21,27 | 22,25 | | | | |
| Barci fara motor, folosite in alte scopuri | 57,30 | 59,94 | | | | |
| Barci cu motor | 212,73 | 222,52 | | | | |

| | | | | | | |
|---|---|---|---|---|---|---|
| Nave de sport si agrement | 1.133,55 | 1185,69 | 567,28 | 593,37 | 283,64 | 296,69 |
| Scutere de apa | 212,73 | 222,52 | | | | |
| Remorchere si impingatoare | | | | | | |
| a) pana la 500 CP inclusiv | 560,30 | 586,07 | | | | |
| b) peste 500 CP si pana la 2.000 CP, inclusiv | 920,82 | 963,18 | | | | |
| c) peste 2.000 CP si pana la 4.000 CP, inclusiv | 1.416,17 | 1481,31 | | | | |
| d) peste 4.000 CP | 2.226,08 | 2328,48 | | | | |
| Ceamuri, slepuri si barje fluviale | | | | | | |
| a) cu capacitate de incarcare pana la 1.500 tone, inclusiv | 184,37 | 192,85 | | | | |
| b) cu capacitate de incarcare de peste 1.500 tone si pana la 3.000 tone,inclusiv | 283,64 | 296,69 | | | | |
| c) cu capacitate de incarcare de peste 3.000 tone | 496,37 | 519,20 | | | | |

| **Limite lungime nava de sport si agrement (m)** | |
|---|---|
| Limita lungime Nava 1 | 0,00 |
| Limita lungime Nava 2 | 0,00 |

| **Tarif vapoare pentru fiecare 1000 tdw sau fractiune din acesta, art.470 alin.(8)** | | |
|---|---|---|
| **Denumire** | **Valoare** | **Valoarea indexata cu rata inflatiei 4,6% pentru anul 2020** |
| Lei | 184,37 | 192,85 |

| **Majorare conform HCL** | |
|---|---|
| **Denumire** | **Valoare** |
| Procent % | 0,00 |

## Impozit auto transport pe apa PJ

| **Tarif de plata in lei, art. 470 alin. (8)** | | | | | | |
|---|---|---|---|---|---|---|
| **Mijloc de transport pe apa** | **Valoare/Nava3** | **Valoare/Nava3 Valoarea indexata cu rata inflatiei 4,6% pentru anul 2020** | **Valoare/Nava2** | **Valoare/Nava2 Valoarea indexata cu rata inflatiei 4,6% pentru anul 2020** | **Valoare/Nava1** | **Valoare/Nava1 Valoarea indexata cu rata inflatiei 4,6% pentru anul 2020** |
| Luntre barci fara motor folosite pentru pescuit si uz personal | 21,27 | 22,25 | | | | |
| Barci fara motor, folosite in alte scopuri | 57,30 | 59,94 | | | | |
| Barci cu motor | 212,73 | 222,52 | | | | |
| Nave de sport si agrement | 1.133,55 | 1185,69 | 567,28 | 593,37 | 283,64 | 296,69 |
| Scutere de apa | 212,73 | 222,52 | | | | |
| Remorchere si impingatoare | | | | | | |
| a) pana la 500 CP inclusiv | 560,30 | 586,07 | | | | |
| b) peste 500 CP si pana la 2.000 CP, inclusiv | 920,82 | 963,18 | | | | |
| c) peste 2.000 CP si pana la 4.000 CP, inclusiv | 1.416,17 | 1481,31 | | | | |
| d) peste 4.000 CP | 2.226,08 | 2328,48 | | | | |
| Ceamuri, slepuri si barje fluviale | | | | | | |
| a) cu capacitate de incarcare pana la 1.500 tone, inclusiv | 184,37 | 192,85 | | | | |
| b) cu capacitate de incarcare de peste 1.500 tone si pana la 3.000 tone,inclusiv | 283,64 | 296,69 | | | | |
| c) cu capacitate de incarcare de peste 3.000 tone | 496,37 | 519,20 | | | | |

| Limite lungime nava de sport si agrement (m) | |
|---|---|
| Limita lungime Nava 1 | 0,00 |
| Limita lungime Nava 2 | 0,00 |

| Tarif vapoare pentru fiecare 1000 tdw sau fractiune din acesta, art.470 alin.(8) | | |
|---|---|---|
| Denumire | Valoare | Valoarea indexata cu rata inflatiei 4,6% pentru anul 2020 |
| Lei | 184,37 | 192,85 |

| Majorare conform HCL | |
|---|---|
| Denumire | Valoare |
| Procent % | 0,00 |

| Transe si majorari | | | | | | | |
|---|---|---|---|---|---|---|---|
| Denumire creanta | TransaDeLa | TransaPanaLa | % Transa | Majorari DeLa | MajorariPanaLa | % Majorare | Perioada Majorare |
| Impozit cladire PF | 01.01.2020 | 30.06.2020 | 50,00 | 03.04.2020 | 31.12.2020 | 1,00 | 1 luni |
| | 01.07.2020 | 30.09.2020 | 50,00 | 02.10.2020 | 31.12.2020 | 1,00 | 1 luni |
| Taxa cladire PF | 01.01.2020 | 31.01.2020 | 0,00 | 27.02.2020 | 31.12.2020 | 1,00 | 1 luni |
| | 01.02.2020 | 28.02.2020 | 0,00 | 27.03.2020 | 31.12.2020 | 1,00 | 1 luni |
| | 01.03.2020 | 31.03.2020 | 0,00 | 26.04.2020 | 31.12.2020 | 1,00 | 1 luni |
| | 01.04.2020 | 30.04.2020 | 0,00 | 26.05.2020 | 31.12.2020 | 1,00 | 1 luni |
| | 01.05.2020 | 31.05.2020 | 0,00 | 26.06.2020 | 31.12.2020 | 1,00 | 1 luni |
| | 01.06.2020 | 30.06.2018 | 0,00 | 26.07.2020 | 31.12.2020 | 1,00 | 1 luni |
| | 01.07.2020 | 31.07.2020 | 0,00 | 28.08.2020 | 31.12.2020 | 1,00 | 1 luni |
| | 01.08.2020 | 31.08.2020 | 0,00 | 26.09.2020 | 31.12.2020 | 1,00 | 1 luni |
| | 01.09.2020 | 30.09.2020 | 0,00 | 26.10.2020 | 31.12.2020 | 1,00 | 1 luni |
| | 01.10.2020 | 31.10.2020 | 0,00 | 27.11.2020 | 31.12.2020 | 1,00 | 1 luni |
| | 01.11.2020 | 30.11.2020 | 0,00 | 28.12.2020 | 31.12.2020 | 1,00 | 1 luni |
| | 01.12.2020 | 31.12.2020 | 0,00 | 26.01.2020 | 31.12.2020 | 1,00 | 1 luni |
| Impozit cladire PJ | 01.01.2020 | 31.03.2020 | 50,00 | 03.04.2020 | 31.12.2020 | 1,00 | 1 luni |
| | 01.07.2020 | 30.09.2020 | 50,00 | 02.10.2020 | 31.12.2020 | 1,00 | 1 luni |
| Taxa cladire PJ | 01.01.2020 | 31.01.2020 | 0,00 | 27.02.2020 | 31.12.2020 | 1,00 | 1 luni |
| | 01.02.2020 | 28.02.2020 | 0,00 | 27.03.2020 | 31.12.2020 | 1,00 | 1 luni |
| | 01.03.2020 | 31.03.2020 | 0,00 | 26.04.2020 | 31.12.2020 | 1,00 | 1 luni |
| | 01.04.2020 | 30.04.2020 | 0,00 | 26.05.2020 | 31.12.2020 | 1,00 | 1 luni |
| | 01.05.2020 | 31.05.2020 | 0,00 | 26.06.2020 | 31.12.2020 | 1,00 | 1 luni |
| | 01.06.2020 | 30.06.2020 | 0,00 | 26.07.2020 | 31.12.2020 | 1,00 | 1 luni |
| | 01.07.2020 | 31.07.2020 | 0,00 | 28.08.2020 | 31.12.2020 | 1,00 | 1 luni |
| | 01.08.2020 | 31.08.2020 | 0,00 | 26.09.2020 | 31.12.2020 | 1,00 | 1 luni |
| | 01.09.2020 | 30.09.2020 | 0,00 | 26.10.2020 | 31.12.2020 | 1,00 | 1 luni |
| | 01.10.2020 | 31.10.2020 | 0,00 | 27.11.2020 | 31.12.2020 | 1,00 | 1 luni |
| | 01.11.2020 | 30.11.2020 | 0,00 | 28.12.2020 | 31.12.2020 | 1,00 | 1 luni |
| | 01.12.2020 | 31.12.2020 | 0,00 | 26.01.2020 | 31.12.2020 | 1,00 | 1 luni |
| Impozit teren curti/con. PF | 01.01.2020 | 30.06.2020 | 50,00 | 03.04.2020 | 31.12.2020 | 1,00 | 1 luni |
| | 01.07.2020 | 30.09.2020 | 50,00 | 02.10.2020 | 31.12.2020 | 1,00 | 1 luni |
| Taxa curte PF | 01.01.2020 | 31.01.2020 | 0,00 | 27.02.2020 | 31.12.2020 | 1,00 | 1 luni |
| | 01.02.2020 | 28.02.2020 | 0,00 | 27.03.2020 | 31.12.2020 | 1,00 | 1 luni |
| | 01.03.2020 | 31.03.2020 | 0,00 | 26.04.2020 | 31.12.2020 | 1,00 | 1 luni |

| | | | | | | | |
|---|---|---|---|---|---|---|---|
| | 01.04.2020 | 30.04.2020 | 0,00 | 26.05.2020 | 31.12.2020 | 1,00 | 1 luni |
| | 01.05.2020 | 31.05.2020 | 0,00 | 26.06.2020 | 31.12.2020 | 1,00 | 1 luni |
| | 01.06.2020 | 30.06.2020 | 0,00 | 26.07.2020 | 31.12.2020 | 1,00 | 1 luni |
| | 01.07.2020 | 31.07.2020 | 0,00 | 28.08.2020 | 31.12.2020 | 1,00 | 1 luni |
| | 01.08.2020 | 31.08.2020 | 0,00 | 26.09.2020 | 31.12.2020 | 1,00 | 1 luni |
| | 01.09.2020 | 30.09.2020 | 0,00 | 26.10.2020 | 31.12.2020 | 1,00 | 1 luni |
| | 01.10.2020 | 31.10.2020 | 0,00 | 27.11.2020 | 31.12.2020 | 1,00 | 1 luni |
| | 01.11.2020 | 30.11.2020 | 0,00 | 28.12.2020 | 31.12.2020 | 1,00 | 1 luni |
| | 01.12.2020 | 31.12.2020 | 0,00 | 26.01.2020 | 31.12.2020 | 1,00 | 1 luni |
| Impozit teren curti/con. PJ | 01.01.2020 | 31.03.2020 | 50,00 | 03.04.2020 | 31.12.2020 | 1,00 | 1 luni |
| | 01.07.2020 | 30.09.2020 | 50,00 | 02.10.2020 | 31.12.2020 | 1,00 | 1 luni |
| Taxa curte PJ | 01.01.2020 | 31.01.2020 | 0,00 | 27.02.2020 | 31.12.2020 | 1,00 | 1 luni |
| | 01.02.2020 | 28.02.2020 | 0,00 | 27.03.2020 | 31.12.2020 | 1,00 | 1 luni |
| | 01.03.2020 | 31.03.2020 | 0,00 | 26.04.2020 | 31.12.2020 | 1,00 | 1 luni |
| | 01.04.2020 | 30.04.2020 | 0,00 | 26.05.2020 | 31.12.2020 | 1,00 | 1 luni |
| | 01.05.2020 | 31.05.2020 | 0,00 | 26.06.2020 | 31.12.2020 | 1,00 | 1 luni |
| | 01.06.2020 | 30.06.2020 | 0,00 | 26.07.2020 | 31.12.2020 | 1,00 | 1 luni |
| | 01.07.2020 | 31.07.2020 | 0,00 | 28.08.2020 | 31.12.2020 | 1,00 | 1 luni |
| | 01.08.2020 | 31.08.2020 | 0,00 | 26.09.2020 | 31.12.2020 | 1,00 | 1 luni |
| | 01.09.2020 | 30.09.2020 | 0,00 | 26.10.2020 | 31.12.2020 | 1,00 | 1 luni |
| | 01.10.2020 | 31.10.2020 | 0,00 | 27.11.2020 | 31.12.2020 | 1,00 | 1 luni |
| | 01.11.2020 | 30.11.2020 | 0,00 | 28.12.2020 | 31.12.2020 | 1,00 | 1 luni |
| | 01.12.2020 | 31.12.2020 | 0,00 | 26.01.2020 | 31.12.2020 | 1,00 | 1 luni |
| Impozit teren intravilan PF | 01.01.2020 | 30.06.2020 | 50,00 | 03.04.2020 | 31.12.2020 | 1,00 | 1 luni |
| | 01.07.2020 | 30.09.2020 | 50,00 | 02.10.2020 | 31.12.2020 | 1,00 | 1 luni |
| Taxa teren intravilan PF | 01.01.2020 | 31.01.2020 | 0,00 | 27.02.2020 | 31.12.2020 | 1,00 | 1 luni |
| | 01.02.2020 | 28.02.2020 | 0,00 | 27.03.2020 | 31.12.2020 | 1,00 | 1 luni |
| | 01.03.2020 | 31.03.2020 | 0,00 | 26.04.2020 | 31.12.2020 | 1,00 | 1 luni |
| | 01.04.2020 | 30.04.2020 | 0,00 | 26.05.2020 | 31.12.2020 | 1,00 | 1 luni |
| | 01.05.2020 | 31.05.2020 | 0,00 | 26.06.2020 | 31.12.2020 | 1,00 | 1 luni |
| | 01.06.2020 | 30.06.2020 | 0,00 | 26.07.2020 | 31.12.2020 | 1,00 | 1 luni |
| | 01.07.2020 | 31.07.2020 | 0,00 | 28.08.2020 | 31.12.2020 | 1,00 | 1 luni |
| | 01.08.2020 | 31.08.2020 | 0,00 | 26.09.2020 | 31.12.2020 | 1,00 | 1 luni |
| | 01.09.2020 | 30.09.2020 | 0,00 | 26.10.2020 | 31.12.2020 | 1,00 | 1 luni |
| | 01.10.2020 | 31.10.2020 | 0,00 | 27.11.2020 | 31.12.2020 | 1,00 | 1 luni |
| | 01.11.2020 | 30.11.2020 | 0,00 | 28.12.2020 | 31.12.2020 | 1,00 | 1 luni |
| | 01.12.2020 | 31.12.2020 | 0,00 | 26.01.2020 | 31.12.2020 | 1,00 | 1 luni |
| Impozit teren intravilan PJ | 01.01.2020 | 31.03.2020 | 50,00 | 03.04.2020 | 31.12.2020 | 1,00 | 1 luni |
| | 01.07.2020 | 30.09.2020 | 50,00 | 02.10.2020 | 31.12.2020 | 1,00 | 1 luni |
| Taxa teren intravilan PJ | 01.01.2020 | 31.01.2020 | 0,00 | 27.02.2020 | 31.12.2020 | 1,00 | 1 luni |
| | 01.02.2020 | 28.02.2020 | 0,00 | 27.03.2020 | 31.12.2020 | 1,00 | 1 luni |
| | 01.03.2020 | 31.03.2020 | 0,00 | 26.04.2020 | 31.12.2020 | 1,00 | 1 luni |
| | 01.04.2020 | 30.04.2020 | 0,00 | 26.05.2020 | 31.12.2020 | 1,00 | 1 luni |
| | 01.05.2020 | 31.05.2020 | 0,00 | 26.06.2020 | 31.12.2020 | 1,00 | 1 luni |
| | 01.06.2020 | 30.06.2020 | 0,00 | 26.07.2020 | 31.12.2020 | 1,00 | 1 luni |
| | 01.07.2020 | 31.07.2020 | 0,00 | 28.08.2020 | 31.12.2020 | 1,00 | 1 luni |
| | 01.08.2020 | 31.08.2020 | 0,00 | 26.09.2020 | 31.12.2020 | 1,00 | 1 luni |
| | 01.09.2020 | 30.09.2020 | 0,00 | 26.10.2020 | 31.12.2020 | 1,00 | 1 luni |
| | 01.10.2020 | 31.10.2020 | 0,00 | 27.11.2020 | 31.12.2020 | 1,00 | 1 luni |

| | | | | | | | |
|---|---|---|---|---|---|---|---|
| | 01.11.2020 | 30.11.2020 | 0,00 | 28.12.2020 | 31.12.2020 | 1,00 | 1 luni |
| | 01.12.2020 | 31.12.2020 | 0,00 | 26.01.2020 | 31.12.2020 | 1,00 | 1 luni |
| Impozit teren extravilan PF | 01.01.2020 | 31.03.2020 | 50,00 | 03.04.2020 | 31.12.2020 | 1,00 | 1 luni |
| | 01.07.2020 | 30.09.2020 | 50,00 | 02.10.2020 | 31.12.2020 | 1,00 | 1 luni |
| Taxa teren extravilan PF | 01.01.2020 | 31.01.2020 | 0,00 | 27.02.2020 | 31.12.2020 | 1,00 | 1 luni |
| | 01.02.2020 | 28.02.2020 | 0,00 | 27.03.2020 | 31.12.2020 | 1,00 | 1 luni |
| | 01.03.2020 | 31.03.2020 | 0,00 | 26.04.2020 | 31.12.2020 | 1,00 | 1 luni |
| | 01.04.2020 | 30.04.2020 | 0,00 | 26.05.2020 | 31.12.2020 | 1,00 | 1 luni |
| | 01.05.2020 | 31.05.2020 | 0,00 | 26.06.2020 | 31.12.2020 | 1,00 | 1 luni |
| | 01.06.2020 | 30.06.2020 | 0,00 | 26.07.2020 | 31.12.2020 | 1,00 | 1 luni |
| | 01.07.2020 | 31.07.2020 | 0,00 | 28.08.2020 | 31.12.2020 | 1,00 | 1 luni |
| | 01.08.2020 | 31.08.2020 | 0,00 | 26.09.2020 | 31.12.2020 | 1,00 | 1 luni |
| | 01.09.2020 | 30.09.2020 | 0,00 | 26.10.2020 | 31.12.2020 | 1,00 | 1 luni |
| | 01.10.2020 | 31.10.2020 | 0,00 | 27.11.2020 | 31.12.2020 | 1,00 | 1 luni |
| | 01.11.2020 | 30.11.2020 | 0,00 | 28.12.2020 | 31.12.2020 | 1,00 | 1 luni |
| | 01.12.2020 | 31.12.2020 | 0,00 | 26.01.2020 | 31.12.2020 | 1,00 | 1 luni |
| Impozit teren extravilan PJ | 01.01.2020 | 31.03.2020 | 50,00 | 03.04.2020 | 31.12.2020 | 1,00 | 1 luni |
| | 01.07.2020 | 30.09.2020 | 50,00 | 02.10.2020 | 31.12.2020 | 1,00 | 1 luni |
| Taxa teren extravilan PJ | 01.01.2020 | 31.01.2020 | 0,00 | 27.02.2020 | 31.12.2020 | 1,00 | 1 luni |
| | 01.02.2020 | 28.02.2020 | 0,00 | 27.03.2020 | 31.12.2020 | 1,00 | 1 luni |
| | 01.03.2020 | 31.03.2020 | 0,00 | 26.04.2020 | 31.12.2020 | 1,00 | 1 luni |
| | 01.04.2020 | 30.04.2020 | 0,00 | 26.05.2020 | 31.12.2020 | 1,00 | 1 luni |
| | 01.05.2020 | 31.05.2020 | 0,00 | 26.06.2020 | 31.12.2020 | 1,00 | 1 luni |
| | 01.06.2020 | 30.06.2020 | 0,00 | 26.07.2020 | 31.12.2020 | 1,00 | 1 luni |
| | 01.07.2020 | 31.07.2020 | 0,00 | 28.08.2020 | 31.12.2020 | 1,00 | 1 luni |
| | 01.08.2020 | 31.08.2020 | 0,00 | 26.09.2020 | 31.12.2020 | 1,00 | 1 luni |
| | 01.09.2020 | 30.09.2020 | 0,00 | 26.10.2020 | 31.12.2020 | 1,00 | 1 luni |
| | 01.10.2020 | 31.10.2020 | 0,00 | 27.11.2020 | 31.12.2020 | 1,00 | 1 luni |
| | 01.11.2020 | 30.11.2020 | 0,00 | 28.12.2020 | 31.12.2020 | 1,00 | 1 luni |
| | 01.12.2020 | 31.12.2020 | 0,00 | 26.01.2020 | 31.12.2020 | 1,00 | 1 luni |
| Impozit auto sub 12 t PF | 01.01.2020 | 31.03.2020 | 50,00 | 03.04.2020 | 31.12.2020 | 1,00 | 1 luni |
| | 01.07.2020 | 30.09.2020 | 50,00 | 02.10.2020 | 31.12.2020 | 1,00 | 1 luni |
| Impozit auto sub 12 t PJ | 01.01.2020 | 31.03.2020 | 50,00 | 03.04.2020 | 31.12.2020 | 1,00 | 1 luni |
| | 01.07.2020 | 30.09.2020 | 50,00 | 02.10.2020 | 31.12.2020 | 1,00 | 1 luni |
| Impozit auto peste 12 t PF | 01.01.2020 | 31.03.2020 | 50,00 | 03.04.2020 | 31.12.2020 | 1,00 | 1 luni |
| | 01.07.2020 | 30.09.2020 | 50,00 | 02.10.2020 | 31.12.2020 | 1,00 | 1 luni |
| Impozit auto peste 12 t PJ | 01.01.2020 | 31.03.2020 | 50,00 | 03.04.2020 | 31.12.2020 | 1,00 | 1 luni |
| | 01.07.2020 | 30.09.2020 | 50,00 | 02.10.2020 | 31.12.2020 | 1,00 | 1 luni |
| Impozit remorca PF | 01.01.2020 | 31.03.2020 | 50,00 | 03.04.2020 | 31.12.2020 | 1,00 | 1 luni |
| | 01.07.2020 | 30.09.2020 | 50,00 | 02.10.2020 | 31.12.2020 | 1,00 | 1 luni |
| Impozit remorca PJ | 01.01.2020 | 31.03.2020 | 50,00 | 03.04.2020 | 31.12.2020 | 1,00 | 1 luni |
| | 01.07.2020 | 30.09.2020 | 50,00 | 02.10.2020 | 31.12.2020 | 1,00 | 1 luni |
| Impozit auto transport pe apa PF | 01.01.2020 | 31.03.2020 | 50,00 | 03.04.2020 | 31.12.2020 | 1,00 | 1 luni |
| | | | | 02.10.2020 | 31.12.2020 | 1,00 | 1 luni |
| Impozit auto transport pe apa PJ | 01.01.2020 | 31.03.2020 | 50,00 | 03.04.2020 | 31.12.2020 | 1,00 | 1 luni |
| | | | | 02.10.2020 | 31.12.2020 | 1,00 | 1 luni |

Taxa pentru eliberarea certificatelor de urbanism, a autorizatiilor de construire si a altor avize si autorizatii , art.474.

(1) Taxa pentru eliberarea certificatului de urbanism, in mediul urban, este egala cu suma stabilita conform tabelului urmator:

| **Suprafata pentru care se obtine certificatul de urbanism** | **- lei -** | **Valoarea indexata cu rata inflatiei 4,6% pentru anul 2020** |
|---|---|---|
| a) pana la 150 $m^2$, inclusiv | 6,08 | 6,36 |
| b) intre 151 si 250 $m^2$, inclusiv | 7,09 | 7,42 |
| c) intre 251 si 500 $m^2$, inclusiv | 8,10 | 8,47 |
| d) intre 501 si 750 $m^2$, inclusiv | 10,13 | 10,60 |
| e) intre 751 si 1.000 $m^2$, inclusiv | 12,16 | 12,72 |
| f) peste 1.000 $m^2$ | 12,16 + 0,01 lei/$m^2$, pentru fiecare $m^2$ care depaseste 1.000 $m^2$ | 12,72 + 0,01 lei/$m^2$, pentru fiecare $m^2$ care depaseste 1.000 $m^2$ |

**(2)** Taxa pentru eliberarea certificatului de urbanism pentru o zona rurala este egala cu 50% din taxa stabilita conform alin. (1).
**(3)** Taxa pentru prelungirea unui certificat de urbanism este egala cu 30% din cuantumul taxei pentru eliberarea certificatului sau a autorizatiei initiale.
**(4)** Taxa pentru avizarea certificatului de urbanism de catre comisia de urbanism si amenajarea teritoriului, de catre primari sau de structurile de specialitate din cadrul consiliului judetean se stabileste de consiliul local in suma de pana la 15 lei, inclusiv.
**(5)** Taxa pentru eliberarea unei autorizatii de construire pentru o cladire rezidentiala sau cladire-anexa este egala cu 0,5% din valoarea autorizata a lucrarilor de constructii.
**(6)** Taxa pentru eliberarea autorizatiei de construire pentru alte constructii decat cele mentionate la alin. (5) este egala cu 1% din valoarea autorizata a lucrarilor de constructie, inclusiv valoarea instalatiilor aferente.
(7) Taxa pentru prelungirea unei autorizatii de construire este egala cu 30% din cuantumul taxei pentru eliberarea certificatului sau a autorizatiei initiale.
(8) Taxa pentru eliberarea autorizatiei de desfiintare, totala sau partiala, a unei constructii este egala cu 0,1% din valoarea impozabila stabilita pentru determinarea impozitului pe cladiri, aferenta partii desfiintate.
(9) Taxa pentru eliberarea autorizatiei de foraje sau excavari necesare lucrarilor de cercetare si prospectare a terenurilor in etapa efectuarii studiilor geotehnice si a studiilor privind ridicarile topografice, sondele de gaze, petrol si alte excavari se datoreaza de catre titularii drepturilor de prospectiune si explorare si se calculeaza prin inmultirea numarului de metri patrati de teren ce vor fi efectiv afectati la suprafata solului de foraje si excavari cu valoarea de 10 lei. (10) In termen de 30 de zile de la finalizarea fazelor de cercetare si prospectare, contribuabilii au obligatia sa declare suprafata efectiv afectata de foraje sau excavari, iar in cazul in care aceasta difera de cea pentru care a fost emisa anterior o autorizatie, taxa aferenta se regularizeaza astfel incat sa reflecte suprafata efectiv afectata.
(11) Taxa pentru eliberarea autorizatiei necesare pentru lucrarile de organizare de santier in vederea realizarii unei constructii, care nu sunt incluse in alta autorizatie de construire, este egala cu 3% din valoarea autorizata a lucrarilor de organizare de santier.
(12) Taxa pentru eliberarea autorizatiei de amenajare de tabere de corturi, casute sau rulote ori campinguri este egala cu 2% din valoarea autorizata a lucrarilor de constructie.
(13) Taxa pentru autorizarea amplasarii de chioscuri, containere, tonete, cabine, spatii de expunere, corpuri si panouri de afisaj, firme si reclame situate pe caile si in spatiile publice este de 8 lei, inclusiv, pentru fiecare metru patrat de suprafata ocupata de constructie.
(14) Taxa pentru eliberarea unei autorizatii privind lucrarile de racorduri si bransamente la retele publice de apa, canalizare, gaze, termice, energie electrica, telefonie si televiziune prin cablu se stabileste de consiliul local si este de 10 lei, inclusiv, pentru fiecare racord.
(15) Taxa pentru eliberarea certificatului de nomenclatura stradala si adresa se stabileste de catre consiliile locale in suma de 5 lei, inclusiv.

Taxa pentru eliberarea autorizatiilor pentru desfasurarea unor activitati, conform art.475.

(1) Taxa pentru eliberarea autorizatiilor sanitare de functionare se stabileste de consiliul local si este de 20 lei, inclusiv.

(2) Taxele pentru eliberarea atestatului de producator, respectiv pentru eliberarea carnetului de comercializare a produselor din sectorul agricol se stabilesc de catre consiliile locale si este de 50 lei, inclusiv.

(3) Persoanele a caror activitate este inregistrata in grupele CAEN 561 - Restaurante, 563 - Baruri si alte activitati de servire a bauturilor si 932 - Alte activitati recreative si distractive, potrivit Clasificarii activitatilor din economia nationala - CAEN, actualizata prin Ordinul presedintelui Institutului National de Statistica nr. 337/2007 privind actualizarea Clasificarii activitatilor din economia nationala - CAEN, datoreaza bugetului local al comunei, orasului sau municipiului, dupa caz, in a carui raza administrativ-teritoriala se desfasoara activitatea, o taxa pentru eliberarea/vizarea anuala a autorizatiei privind desfasurarea acestor activitati, in functie de suprafata aferenta activitatilor respective, in suma de:

a) 50 lei, pentru o suprafata de pana la 500 $m^2$, inclusiv;

b) 100 lei pentru o suprafata mai mare de 500 $m^2$.

## Taxa publicitara (Firma) PF

| Tarif taxa publicitara conform art. 271 alin. 2 a si b | | |
|---|---|---|
| **Denumire** | **Valoare** | **Valoarea indexata cu rata inflatiei 4,6% pentru anul 2020** |
| Afisaj situat in locul in care isi desfasoara activitatea | 20,26 | 21,19 |
| Afisaj situat in alt loc decat cel in care are persoana o activitate economica | 20,26 | 21,19 |

| Cota taxa pentru valoarea serviciilor de publicitate conform art. 270 alin. 4 | | |
|---|---|---|
| **Denumire** | **Valoare** | **Valoarea indexata cu rata inflatiei 4,6% pentru anul 2020** |
| Cota taxa pentru valoarea serviciilor de reclama | 2,03 | 2,12 |

| Cota taxa | |
|---|---|
| **Denumire** | **Valoare** |
| Cota taxa % | 2.00 |

| Transe si majorari | | | | | | |
|---|---|---|---|---|---|---|
| **TransaDeLa** | **TransaPanaLa** | **Transa %** | **Majorari DeLa** | **MajorariPanaLa** | **% majorare** | **Perioada** |
| 01.01.2020 | 31.03.2020 | 50.00 | 01.04.2020 | 31.12.2020 | 1.00 | 1 Luni |
| 01.07.2020 | 30.09.2020 | 50.00 | 01.10.2020 | 31.12.2020 | 1.00 | 1 Luni |

## Taxa publicitara ( Firma ) PJ

| Tarif taxa publicitara conform art. 271 alin. 2 a si b | | |
|---|---|---|
| **Denumire** | **Valoare** | **Valoarea indexata cu rata inflatiei 4,6% pentru anul 2020** |
| Afisaj situat in locul in care isi desfasoara activitatea | 20,26 | 21,19 |
| Afisaj situat in alt loc decat cel in care are persoana o activitate economica | 20,26 | 21,19 |

| Cota taxa pentru valoarea serviciilor de publicitate conform art. 270 alin. 4 | | |
|---|---|---|
| **Denumire** | **Valoare** | **Valoarea indexata cu rata inflatiei 4,6% pentru anul 2020** |
| Cota taxa pentru valoarea serviciilor de reclama | 3,04 | 3,18 |

| Cota taxa | |
|---|---|
| **Denumire** | **Valoare** |
| Cota taxa % | 2.00 |

| Transe si majorari | | | | | | |
|---|---|---|---|---|---|---|
| **TransaDeLa** | **TransaPanaLa** | **Transa %** | **Majorari DeLa** | **MajorariPanaLa** | **% majorare** | **Perioada** |
| 01.01.2020 | 31.03.2020 | 50.00 | 01.04.2020 | 31.12.2020 | 1.00 | 1 Luni |



110

| | | | | | | |
|---|---|---|---|---|---|---|
| 01.07.2020 | 30.09.2020 | 50.00 | 01.10.2020 | 31.12.2020 | 1.00 | 1 Luni |

## Taxa pe spectacole PF/PJ

| Coeficient de corectie, Codul Fiscal art.275 alin(3) | |
|---|---|
| Rangul localitatii | Coeficient de corectie |
| 0 | 8.00 |
| I | 5.00 |
| II | 4.00 |
| III | 3.00 |
| IV | 1.10 |
| V | 1.00 |

| Cota de impozitare la suma incasata din vanzarea biletelor de intrare si abonamentelor Art. 274 alin. 2 | | |
|---|---|---|
| Tip spectacol | Valoare | Valoarea indexata cu rata inflatiei 4,6% pentru anul 2020 |
| Videoteca | 0.10 | 0,10 |
| Discoteca | 0.20 | 0,21 |
| Piesa de teatru | 2.00 | 2,09 |
| Balet | 2.00 | 2,09 |
| Opera | 2.00 | 2,09 |
| Opereta | 2.00 | 2,09 |
| Concert filarmonic | 2.00 | 2,09 |
| Manifestare muzicala | 2.00 | 2,09 |
| Cinematograf | 2.00 | 2,09 |
| Spectacol de circ | 2.00 | 2,09 |
| Manifestari sportive | 2.00 | 2,09 |
| Alte manifestari | 5,07 | 5,30 |

| Transe si majorari | | | | | | |
|---|---|---|---|---|---|---|
| TransaDeLa | TransaPanaLa | Transa % | Majorari DeLa | MajorariPanaLa | % majorare | Perioada |
| 01.01.2020 | 31.01.2020 | 0.01 | 01.02.2020 | 31.12.2020 | 1.00 | 1 Luni |
| 01.02.2020 | 28.02.2020 | 0.00 | 01.03.2020 | 31.12.2020 | 1.00 | 1 Luni |
| 01.03.2020 | 31.03.2020 | 0.00 | 01.04.2020 | 31.12.2020 | 1.00 | 1 Luni |
| 01.04.2020 | 30.04.2020 | 0.00 | 01.05.2020 | 31.12.2020 | 1.00 | 1 Luni |
| 01.05.2020 | 31.05.2020 | 0.00 | 01.06.2020 | 31.12.2020 | 1.00 | 1 Luni |
| 01.06.2020 | 30.06.2020 | 0.00 | 01.07.2020 | 31.12.2020 | 1.00 | 1 Luni |
| 01.07.2020 | 31.07.2020 | 0.00 | 01.08.2020 | 31.12.2020 | 1.00 | 1 Luni |
| 01.08.2020 | 31.08.2020 | 0.00 | 01.09.2020 | 31.12.2020 | 1.00 | 1 Luni |
| 01.09.2020 | 30.09.2020 | 0.00 | 01.10.2020 | 31.12.2020 | 1.00 | 1 Luni |
| 01.10.2020 | 31.10.2020 | 0.00 | 01.11.2020 | 31.12.2020 | 1.00 | 1 Luni |
| 01.11.2020 | 30.11.2020 | 0.00 | 01.12.2020 | 31.12.2020 | 1.00 | 1 Luni |
| 01.12.2020 | 31.12.2020 | 0.00 | 01.01.2020 | 31.12.2020 | 1.00 | 1 Luni |

## Taxa autovehicule lente PF

| Autovehicule lente conform Art. 283 alin. (3) | | |
|---|---|---|
| Tipuri de autovehicule | Suma | Valoarea indexata cu rata inflatiei 4,6% pentru anul 20120 |
| 3. Autogreder | 30,39 | 31,79 |
| 4. Autoscreper | 30,39 | 31,79 |
| 5. Autostivuitor | 30,39 | 31,79 |
| 6. Buldozer pe pneuri | 30,39 | 31,79 |

| | | |
|---|---|---|
| 7. Combina agricola pentru recoltat cereale sau furaje | 30,39 | 31,79 |
| 8. Compactor autopropulsat | 30,39 | 31,79 |
| 9. Electrocar cu echipamente : sudura, grup electrogen, pompa etc. | 30,39 | 31,79 |
| 10. Excavator cu racleti pentru sapat santuri | 30,39 | 31,79 |
| 11. Excavator cu rotor pentru sapat santuri | 30,39 | 31,79 |
| 12. Excavator pe pneuri | 30,39 | 31,79 |
| 13. Freza autopropulsata pentru canale | 30,39 | 31,79 |
| 14. Freza autopropulsata pentru pamant stabilizat | 30,39 | 31,79 |
| 15. Freza rutiera | 30,39 | 31,79 |
| 16. Incarcator cu o cupa pe pneuri | 30,39 | 31,79 |
| 17. Instalatie autopropulsata de sortare - concasare | 30,39 | 31,79 |
| 18. Macara cu greifer | 30,39 | 31,79 |
| 19. Macara mobila pe pneuri | 30,39 | 31,79 |
| 20. Macara turn autopropulsata | 30,39 | 31,79 |
| 21. Masina autopropulsata multifunctionala pentru lucrari de terasamente | 30,39 | 31,79 |
| 22. Masina autopropulsata pentru constructia si intretinerea drumurilor | 30,39 | 31,79 |
| 23. Masina autopropulsata pentru decopertarea imbracamintei asfaltice la | 30,39 | 31,79 |
| 24. Masina autopropulsata pentru finisarea drumurilor | 30,39 | 31,79 |
| 25. Masina autopropulsata pentru forat | 30,39 | 31,79 |
| 26. Masina autopropulsata pentru turnat asfalt | 30,39 | 31,79 |
| 27. Plug de zapada autopropulsat | 30,39 | 31,79 |
| 28. Sasiu autopropulsat cu ferastrau pentru taiat lemn | 30,39 | 31,79 |
| 29. Tractor pe pneuri | 30,39 | 31,79 |
| 30. Troliu autopropulsat | 30,39 | 31,79 |
| 31. Utilaj multifunctional pentru intretinerea drumurilor | 30,39 | 31,79 |
| 32. Vehicul de pompieri pentru derularea furtunurilor de apa | 30,39 | 31,79 |
| 33. Vehicul pentru macinat si compactat deseuri | 30,39 | 31,79 |
| 34. Vehicul pentru marcarea drumurilor | 30,39 | 31,79 |
| 35. Vehicul pentru taiat si compactat deseuri | 30,39 | 31,79 |
| 36. Tractoare inmatriculate | 30,39 | 31,79 |
| 37. Tractoare neinmatriculate | 30,39 | 31,79 |
| 38. Remorca < 2500 KG | 30,39 | 31,79 |
| 39. Remorca > 2500 KG | 30,39 | 31,79 |
| 40. Mopede | 30,39 | 31,79 |
| 41. Autocositoare | 30,39 | 31,79 |
| 42. Autoexcavator (excavator pe autosasiu) | 30,39 | 31,79 |
| 43. Caruta | 30,39 | 31,79 |
| 44. Alte autovehicule lente | 30,39 | 31,79 |

| **Autovehicule lente conform Art. 283 alin. (3)** | | |
|---|---|---|
| **Tipuri de autovehicule** | **Suma** | **Valoarea indexata cu rata inflatiei 4,6% pentru anul 2020** |
| 1. Tractor mic | 30,39 | 31,79 |
| 2. Tractor mare | 30,39 | 31,79 |

| **Taxa pe zi vehicule lente conform Art. 283 alin. (3)** | | |
|---|---|---|
| **Denumire** | **Valoare** | **Valoarea indexata cu rata inflatiei 4,6% pentru anul 2020** |
| RON | 3,24 | 3,39 |
| **Unitate de calcul conform HCL** | | |
| **Denumire** | **Unitate** | **Valoarea indexata cu rata inflatiei 4,6% pentru anul 2020** |
| Unitate de calcul | 202,60 | 211,92 |

| Transe si majorari | | | | | | |
|---|---|---|---|---|---|---|
| TransaDeLa | TransaPanaLa | Transa % | Majorari DeLa | MajorariPanaLa | % majorare | Perioada |
| 01.01.2020 | 31.03.2020 | 0.00 | 03.04.2020 | 31.12.2020 | 1.00 | 1 Luni |
| 01.07.2020 | 30.09.2020 | 0.00 | 02.10.2020 | 31.12.2020 | 1.00 | 1 Luni |

## Taxa autovehicule lente PJ

| Autovehicule lente conform Art. 283 alin. (3) | | |
|---|---|---|
| Tipuri de autovehicule | Suma | Valoarea indexata cu rata inflatiei 4,6% pentru anul 2020 |
| 3. Autogreder | 30,39 | 31,79 |
| 4. Autoscreper | 30,39 | 31,79 |
| 5. Autostivuitor | 30,39 | 31,79 |
| 6. Buldozer pe pneuri | 30,39 | 31,79 |
| 7. Combina agricola pentru recoltat cereale sau furaje | 30,39 | 31,79 |
| 8. Compactor autopropulsat | 30,39 | 31,79 |
| 9. Electrocar cu echipamente : sudura, grup electrogen, pompa etc. | 30,39 | 31,79 |
| 10. Excavator cu racleti pentru sapat santuri | 30,39 | 31,79 |
| 11. Excavator cu rotor pentru sapat santuri | 30,39 | 31,79 |
| 12. Excavator pe pneuri | 30,39 | 31,79 |
| 13. Freza autopropulsata pentru canale | 30,39 | 31,79 |
| 14. Freza autopropulsata pentru pamant stabilizat | 30,39 | 31,79 |
| 15. Freza rutiera | 30,39 | 31,79 |
| 16. Incarcator cu o cupa pe pneuri | 30,39 | 31,79 |
| 17. Instalatie autopropulsata de sortare - concasare | 30,39 | 31,79 |
| 18. Macara cu greifer | 30,39 | 31,79 |
| 19. Macara mobila pe pneuri | 30,39 | 31,79 |
| 20. Macara turn autopropulsata | 30,39 | 31,79 |
| 21. Masina autopropulsata multifunctionala pentru lucrari de terasamente | 30,39 | 31,79 |
| 22. Masina autopropulsata pentru constructia si intretinerea drumurilor | 30,39 | 31,79 |
| 23. Masina autopropulsata pentru decopertarea imbracamintei asfaltice la | 30,39 | 31,79 |
| 24. Masina autopropulsata pentru finisarea drumurilor | 30,39 | 31,79 |
| 25. Masina autopropulsata pentru forat | 30,39 | 31,79 |
| 26. Masina autopropulsata pentru turnat asfalt | 30,39 | 31,79 |
| 27. Plug de zapada autopropulsat | 30,39 | 31,79 |
| 28. Sasiu autopropulsat cu ferastrau pentru taiat lemn | 30,39 | 31,79 |
| 29. Tractor pe pneuri | 30,39 | 31,79 |
| 30. Troliu autopropulsat | 30,39 | 31,79 |
| 31. Utilaj multifunctional pentru intretinerea drumurilor | 30,39 | 31,79 |
| 32. Vehicul de pompieri pentru derularea furtunurilor de apa | 30,39 | 31,79 |
| 33. Vehicul pentru macinat si compactat deseuri | 30,39 | 31,79 |
| 34. Vehicul pentru marcarea drumurilor | 30,39 | 31,79 |
| 35. Vehicul pentru taiat si compactat deseuri | 30,39 | 31,79 |
| 36. Tractoare inmatriculate | 30,39 | 31,79 |
| 37. Tractoare neinmatriculate | 30,39 | 31,79 |
| 38. Remorca < 2500 KG | 30,39 | 31,79 |
| 39. Remorca > 2500 KG | 30,39 | 31,79 |
| 40. Mopede | 30,39 | 31,79 |
| 41. Autocositoare | 30,39 | 31,79 |
| 42. Autoexcavator (excavator pe autosasiu) | 30,39 | 31,79 |

| | | |
|---|---|---|
| 43. Caruta | 30,39 | 31,79 |
| 44. Alte autovehicule lente | 30,39 | 31,79 |

| Autovehicule lente conform Art. 283 alin. (3) | | |
|---|---|---|
| Tipuri de autovehicule | Suma | Valoarea indexata cu rata inflatiei 4,6% pentru anul 2020 |
| 43. Caruta | | |
| 44. Alte autovehicule lente | 30,39 | 31,79 |

| Taxa pe zi vehicule lente conform Art. 283 alin. (3) | | |
|---|---|---|
| Denumire | Valoare | Valoarea indexata cu rata inflatiei 4,6% pentru anul 2020 |
| RON | 3,24 | 3,39 |

| Transe si majorari | | | | | | |
|---|---|---|---|---|---|---|
| TransaDeLa | TransaPanaLa | Transa % | Majorari DeLa | MajorariPanaLa | % majorare | Perioada |
| 01.01.2020 | 31.03.2020 | 0.00 | 03.04.2020 | 31.12.2020 | 1.00 | 1 Luni |
| 01.07.2020 | 30.09.2020 | 0.00 | 02.10.2020 | 31.12.2020 | 1.00 | 1 Luni |


| Autovehicule lente conform Art. 283 alin. (3) | | |
|---|---|---|
| Tipuri de autovehicule | Suma | Valoarea indexata cu rata inflatiei 4,6% pentru anul 2020 |
| 43. Caruta | | |
| 44. Alte autovehicule lente | 30,39 | 31,79 |

| Taxa pe zi vehicule lente conform Art. 283 alin. (3) | | |
|---|---|---|
| Denumire | Valoare | Valoarea indexata cu rata inflatiei 4,6% pentru anul 2020 |
| RON | 3,24 | 3,39 |

| Transe si majorari | | | | | | |
|---|---|---|---|---|---|---|
| TransaDeLa | TransaPanaLa | Transa % | Majorari DeLa | MajorariPanaLa | % majorare | Perioada |
| 01.01.2020 | 31.03.2020 | 0.00 | 03.04.2020 | 31.12.2020 | 1.00 | 1 Luni |
| 01.07.2020 | 30.09.2020 | 0.00 | 02.10.2020 | 31.12.2020 | 1.00 | 1 Luni |


**Contabil,**
**Tîlmaciu Nela-Daniela**

ROMÂNIA COMUNA SOCODOR C.I.P. 35193350 JUDEȚUL ARAD

**Inspector,**
**Păscuțiu Gheorghe Florin**



1/14

# CONSILIUL LOCAL SOCODOR

*Cod Fiscal: 3519330; comuna Socodor, nr.1, Cod Poştal: 317305, judeţul Arad, Tel.: +4 0257 358 100; Fax. +4 0257 358 112; e-mail: socodor@gmail.com, primaria@socodor.ro; Web: www.socodor.ro*


**Comisia pentru programe de dezvoltare economico –sociale, buget-finanţe, administrarea domeniului public şi privat al comunei , agricultură, gospodarie comunală, protecţia mediului, servicii şi comerţ**

## RAPORT

Membrii comisiei întruniţi în şedinţa din data de **25.04.2019**,
Luând în discuţie spre avizare **Proiectul de hotărâre privind aprobarea indexării cu rata inflației a impozitelor și taxelor locale pentru anul 2020.**

- În urma discuţilor purtate, a părerilor exprimate, menţionate în procesul verbal al şedinţei, în unanimitate

## AVIZEAZĂ FAVORABIL

Proiectul de hotărâre, iniţiat de primarul Comunei Socodor cu privire la **aprobarea indexării cu rata inflației a impozitelor și taxelor locale pentru anul 2020.**

PREŞEDINTELE COMISIEI
UNC DIMITRIE

SECRETAR
NĂDĂBAN STELIAN TRAIAN

# CONSILIUL LOCAL SOCODOR

*Cod Fiscal: 3519330; comuna Socodor, nr.1, Cod Poştal: 317305, judeţul Arad, Tel.: +4 0257 358 100; Fax. +4 0257 358 112; e-mail: socodor@gmail.com, primaria@socodor.ro; Web: www.socodor.ro*


**Comisia pentru învaţământ, sănătate, cultură, protecţia socială, activităţi sportive şi de agrement**

## RAPORT

Membrii comisiei întruniţi în şedinţa din data de **25.04.2019**,
Luând în discuţie spre avizare Proiectul de hotărâre **privind aprobarea indexării cu rata inflației a impozitelor și taxelor locale pentru anul 2020,**

- În urma discuţilor purtate, a părerilor exprimate, menţionate în procesul verbal al şedinţei în unanimitate

## AVIZEAZĂ FAVORABIL

Proiectul de hotărâre, iniţiat de domnul primar Jura Ioan Dimitrie, **privind aprobarea indexării cu rata inflației a impozitelor și taxelor locale pentru anul 2020.**

PREŞEDINTELE COMISIEI — SECRETAR

CRIŞAN RAMONA — MUREŞAN ADRIAN MARIUS

ROMÂNIA JUDEŢUL ARAD, COMUNA SOCODOR CONSILIUL LOCAL

# CONSILIUL LOCAL SOCODOR

*Cod Fiscal: 3519330; comuna Socodor, nr.1, Cod Poştal: 317305, judeţul Arad, Tel.: +4 0257 358 100; Fax. +4 0257 358 112; e-mail: socodor@gmail.com, primaria@socodor.ro; Web: www.socodor.ro*


**Comisia pentru administraţie publică locală, juridică, apărarea ordinii şi linişti publice, a drepturilor cetăţenilor**

## RAPORT

Membrii comisiei întruniţi în şedinţa din data de **25.04.2019**,
Luând în discuţie spre avizare **Proiectul de hotărâre privind aprobarea indexării cu rata inflaţiei a impozitelor şi taxelor locale pentru anul 2020**,

- În urma discuţilor purtate, a părerilor exprimate, menţionate în procesul verbal al şedinţei, în unanimitate

## AVIZEAZĂ FAVORABIL

Proiectul de hotărâre, iniţiat de primarul Comunei Socodor cu privire **la aprobarea indexării cu rata inflaţiei a impozitelor şi taxelor locale pentru anul 2020.**

PREŞEDINTELE COMISIEI — SECRETAR

MUREŞAN ADRIAN MARIUS — ŢAPOŞ DIMITRIE IOAN

ROMÂNIA JUDEŢUL ARAD, COMUNA SOCODOR CONSILIUL LOCAL

117

# CONSILIUL LOCAL SOCODOR

*Cod Fiscal: 3519330; comuna Socodor, nr.1, Cod Poştal: 317305, judeţul Arad, Tel.: +4 0257 358 100; Fax. +4 0257 358 112; e-mail: socodor@gmail.com, primaria@socodor.ro; Web: www.socodor.ro*


## HOTĂRÂREA Nr.46

**din 25 aprilie 2019**

**privind aprobarea contului de execuţie bugetară la 31 martie 2019**

**Consiliul Local al Comunei Socodor, Judeţul Arad,CIF 3519330, ales în condiţiile stabilite de Legea nr.115/2015 pentru alegerea autorităţilor administraţiei publice locale, pentru modificarea Legii administraţiei publice locale nr. 215/2001, precum şi pentru modificarea şi completarea Legii nr. 393/2004 privind Statutul aleşilor locali, reunit**
**ÎN ŞEDINŢĂ ORDINARĂ LA DATA DE 25 aprilie 2019**

Având în vedere:
- expunerea de motive nr. 1137/19.04.2019 a Primarului Comunei Socodor;
- analizând Raportul de specialitate înregistrat sub nr.1136 din 19.04.2019 întocmit de către Compartimentul financiar contabil din cadrul Primăriei comunei Socodor;
- raportul comisiilor de specialitate pe domenii de activitate ale Consiliului Local al Comunei Socodor;
- contul de execuţie întocmit de Trezoreria Chişineu Criş la data de 31 martie 2019;
- prevederile art.57 alin (1) lit.(a) şi lit (b) din Legea nr.276/2006 privind finanţele publice locale, cu modificările şi completările ulterioare ;
- prevederile art. 36 alin (4) lit (a) din Legea 215/2001 privind administraţia publică locală, republicată, cu modificările şi completările ulterioare.

Votul exprimat **în unanimitate** de către cei 11 consilieri prezenţi la şedinţă din cei 11 în funcţie.

În temeiul art. 45 alin. (2) lit.a) şi art.115 alin. (1) lit.b din Legea nr.215/2001 privind administraţia publică locală, republicată, cu modificările şi completările ulterioare,

## H O T Ă R Ă Ş T E

**Art.1:** Se aprobă contul de execuţie bugetară la data de 31 martie 2019 al **bugetului local** conform anexei nr.1 la prezenta hotărâre.

**Art.2:** Se aprobă contul de execuţie bugetară la data de 31 martie 2019 al **bugetului creditelor interne** conform anexei nr.2 la prezenta hotărâre.

**Art.3:** Se aprobă contul de execuţie bugetară la data de 31 martie 2019 al **bugetului Serviciului Apă-Canal finanţat din venituri proprii** conform anexei nr.3 la prezenta hotărâre.

**Art.4:** Prezenta hotărâre se comunică prin intermediul secretarului Comunei Socodor , în termenul prevăzut de lege, primarului comunei Socodor şi serviciului contabilitate şi se duce la cunoştinţă publică prin afişare la sediul primăriei şi pe pagina de internet www.socodor.ro şi se comunică cu Instituţia Prefectului-Judetul Arad, Serviciul Juridic şi Contencios Administrativ.

PREŞEDINTE DE ŞEDINŢĂ,
CONSILIER
**HANZA REMUS OVIDIU**

ROMÂNIA JUDEŢUL ARAD, COMUNA SOCODOR CONSILIUL LOCAL

SECRETAR ,
CONTRASEMNEAZĂ
**CRIŞAN GHEORGHE**

Judeţul Arad
Primăria Comunei Socodor
AVIZAT
SECRETAR

118

ANEXA 1 HCL 46/2019

Editat la data de: 29-MAR-19 19:24:21

## Contul de executie al bugetului local

**la data de:** 29-MAR-19



Sursa de finantare Integral de la buget

**3519330 Comuna Socodor**

An : 2019 Trezorerie Chisinau Cris

| Venituri/Cheltuieli | Cod | Credite | Incasari/Plati | Disponibil |
|---|---|---|---|---|
| **Veniturile bugetelor locale** | | **.00** | **2,379,748.89** | **.00** |
| Impozit pe venit | 030000 | .00 | 1,638.50 | .00 |
| Impozitul pe veniturile din tr | 031800 | .00 | 1,638.50 | .00 |
| Cote si sume defalcate din imp | 040000 | .00 | 104,053.97 | .00 |
| Cote defalcate din impozitul p | 040100 | .00 | 104,053.97 | .00 |
| Impozite si taxe pe proprieta | 070000 | .00 | 268,527.50 | .00 |
| Impozit si taxa pe cladiri | 070100 | .00 | 70,048.00 | .00 |
| Impozit pe cladiri de la perso | 070101 | .00 | 32,439.00 | .00 |
| Impozit si taxa pe cladiri de | 070102 | .00 | 37,609.00 | .00 |
| Impozit si taxa pe teren | 070200 | .00 | 197,339.50 | .00 |
| Impozit pe terenuri de la pers | 070201 | .00 | 26,187.00 | .00 |
| Impozit si taxa pe teren de la | 070202 | .00 | 2,290.50 | .00 |
| Impozit pe terenul din extravi | 070203 | .00 | 168,862.00 | .00 |
| Taxe judiciare de timbru si al | 070300 | .00 | 640.00 | .00 |
| Alte impozite si taxe pe prop | 075000 | .00 | 500.00 | .00 |
| Sume defalcate din TVA ( se sc | 110000 | .00 | 200,000.00 | .00 |
| Sume defalcate din taxa pe val | 110600 | .00 | 200,000.00 | .00 |
| Taxe pe utilizarea bunurilor, | 160000 | .00 | 57,160.00 | .00 |
| Impozit pe mijloacele de tran | 160200 | .00 | 54,828.00 | .00 |
| Impozit pe mijloacele de trans | 160201 | .00 | 37,662.00 | .00 |
| Impozit pe mijloacele de trans | 160202 | .00 | 17,166.00 | .00 |
| Taxe si tarife pentru eliberar | 160300 | .00 | 2,018.00 | .00 |
| Alte taxe pe utilizarea bunuri | 165000 | .00 | 314.00 | .00 |
| Alte impozite si taxe fiscale | 180000 | .00 | 588.00 | .00 |
| Alte impozite si taxe | 185000 | .00 | 588.00 | .00 |
| Venituri din proprietate | 300000 | .00 | 125,938.81 | .00 |
| Venituri din concesiuni si inc | 300500 | .00 | 125,938.81 | .00 |
| Alte venituri din concesiuni s | 300530 | .00 | 125,938.81 | .00 |
| Venituri din prestari de servi | 330000 | .00 | 1,349.00 | .00 |
| Alte venituri din prestari de | 335000 | .00 | 1,349.00 | .00 |
| Venituri din taxe administrati | 340000 | .00 | 802.00 | .00 |
| Taxe extrajudiciare de timbru | 340200 | .00 | 802.00 | .00 |
| Amenzi, penalitati si confisca | 350000 | .00 | 12,398.50 | .00 |
| Venituri din amenzi si alte sa | 350100 | .00 | 12,398.50 | .00 |
| Venituri din amenzi si alte sa | 350102 | .00 | 12,398.50 | .00 |
| Diverse venituri | 360000 | .00 | 2,484.30 | .00 |
| Taxe speciale | 360600 | .00 | 1,177.00 | .00 |
| Alte venituri | 365000 | .00 | 1,307.30 | .00 |
| Incasari din rambursarea impru | 400000 | .00 | 1,000,000.00 | .00 |
| Sume din excedentul bugetului | 401400 | .00 | 1,000,000.00 | .00 |
| Subventii de la bugetul de sta | 420000 | .00 | 1,000.00 | .00 |
| Subventii pentru acordarea aju | 423400 | .00 | 1,000.00 | .00 |
| Subventii de la alte administr | 430000 | .00 | 99,930.29 | .00 |
| Sume alocate din bugetul AFIR, | 433100 | .00 | 99,930.29 | .00 |

# Contul de executie al bugetului local



Sursa de finantare Integral de la buget

**3519330 Comuna Socodor**

An : 2019 Trezorerie Chisinau Cris

| Venituri/Cheltuieli | Cod | Credite | Incasari/Plati | Disponibil |
|---|---|---|---|---|
| Sume primite de la UE/alti don | 480000 | .00 | 503,878.02 | .00 |
| Fondul European Agricol de Dez | 480400 | .00 | 503,878.02 | .00 |
| Sume primite in contul platilo | 480402 | .00 | 503,878.02 | .00 |
| **Cheltuielile bugetelor locale** | | **1,599,500.00** | **1,038,041.48** | **561,458.52** |
| Autoritati publice si actiuni | 510000 | 375,000.00 | 300,763.39 | 74,236.61 |
| TITLUL I CHELTUIELI DE PERSON | 510000100000 | 260,000.00 | 217,530.00 | 42,470.00 |
| TITLUL II BUNURI SI SERVICII | 510000200000 | 65,000.00 | 34,968.43 | 30,031.57 |
| TITLUL XIII ACTIVE NEFINANCIAR | 510000710000 | 50,000.00 | 48,264.96 | 1,735.04 |
| Alte servicii publice generale | 540000 | 44,000.00 | 32,218.76 | 11,781.24 |
| TITLUL I CHELTUIELI DE PERSON | 540000100000 | 34,000.00 | 29,201.00 | 4,799.00 |
| TITLUL II BUNURI SI SERVICII | 540000200000 | 10,000.00 | 3,017.76 | 6,982.24 |
| Tranzactii privind datoria pub | 550000 | 20,000.00 | 18,098.92 | 1,901.08 |
| TITLUL III DOBANZI | 550000300000 | 20,000.00 | 18,098.92 | 1,901.08 |
| Invatamant | 650000 | 151,500.00 | 124,122.80 | 27,377.20 |
| TITLUL II BUNURI SI SERVICII | 650000200000 | 20,000.00 | 6,615.68 | 13,384.32 |
| TITLUL IX ASISTENTA SOCIALA | 650000570000 | 1,500.00 | 598.03 | 901.97 |
| TITLUL X PROIECTE CU FINANTARE | 650000580000 | 130,000.00 | 116,909.09 | 13,090.91 |
| Cultura, recreere si religie | 670000 | 27,000.00 | 15,527.43 | 11,472.57 |
| TITLUL I CHELTUIELI DE PERSON | 670000100000 | 12,000.00 | 8,766.00 | 3,234.00 |
| TITLUL II BUNURI SI SERVICII | 670000200000 | 15,000.00 | 6,761.43 | 8,238.57 |
| Asigurari si asistenta sociala | 680000 | 142,000.00 | 124,255.00 | 17,745.00 |
| TITLUL I CHELTUIELI DE PERSON | 680000100000 | 110,000.00 | 96,805.00 | 13,195.00 |
| TITLUL IX ASISTENTA SOCIALA | 680000570000 | 32,000.00 | 27,450.00 | 4,550.00 |
| Locuinte, servicii si dezvolta | 700000 | 110,000.00 | 59,156.00 | 50,844.00 |
| TITLUL II BUNURI SI SERVICII | 700000200000 | 60,000.00 | 59,156.00 | 844.00 |
| TITLUL XIII ACTIVE NEFINANCIAR | 700000710000 | 50,000.00 | .00 | 50,000.00 |
| Protectia mediului | 740000 | 110,000.00 | 55,568.01 | 54,431.99 |
| TITLUL II BUNURI SI SERVICII | 740000200000 | 60,000.00 | 19,788.60 | 40,211.40 |
| TITLUL XIII ACTIVE NEFINANCIAR | 740000710000 | 50,000.00 | 35,779.41 | 14,220.59 |
| Transporturi | 840000 | 620,000.00 | 308,331.17 | 311,668.83 |
| TITLUL II BUNURI SI SERVICII | 840000200000 | 20,000.00 | 4,214.40 | 15,785.60 |
| TITLUL XIII ACTIVE NEFINANCIAR | 840000710000 | 400,000.00 | 137,413.14 | 262,586.86 |
| TITLUL XVII RAMBURSARI DE CRED | 840000810000 | 200,000.00 | 166,703.63 | 33,296.37 |
| **EXCEDENT/DEFICIT** | | **.00** | **1,341,707.41** | **.00** |

Intocmit ,

Sef serviciu ,

## Contul de executie al bugetului local-functionare



Sursa de finantare Integral de la buget

**3519330 Comuna Socodor**

An : 2019 Trezorerie Chisinau Cris

| Venituri/Cheltuieli | Cod | Credite | Incasari/Plati | Disponibil |
|---|---|---|---|---|
| **Veniturile bugetelor locale** | | **.00** | **775,940.58** | **.00** |
| Impozit pe venit | 030000 | .00 | 1,638.50 | .00 |
| Impozitul pe veniturile din tr | 031800 | .00 | 1,638.50 | .00 |
| Cote si sume defalcate din imp | 040000 | .00 | 104,053.97 | .00 |
| Cote defalcate din impozitul p | 040100 | .00 | 104,053.97 | .00 |
| Impozite si taxe pe proprieta | 070000 | .00 | 268,527.50 | .00 |
| Impozit si taxa pe cladiri | 070100 | .00 | 70,048.00 | .00 |
| Impozit pe cladiri de la perso | 070101 | .00 | 32,439.00 | .00 |
| Impozit si taxa pe cladiri de | 070102 | .00 | 37,609.00 | .00 |
| Impozit si taxa pe teren | 070200 | .00 | 197,339.50 | .00 |
| Impozit pe terenuri de la pers | 070201 | .00 | 26,187.00 | .00 |
| Impozit si taxa pe teren de la | 070202 | .00 | 2,290.50 | .00 |
| Impozit pe terenul din extravi | 070203 | .00 | 168,862.00 | .00 |
| Taxe judiciare de timbru si al | 070300 | .00 | 640.00 | .00 |
| Alte impozite si taxe pe prop | 075000 | .00 | 500.00 | .00 |
| Sume defalcate din TVA ( se sc | 110000 | .00 | 200,000.00 | .00 |
| Sume defalcate din taxa pe val | 110600 | .00 | 200,000.00 | .00 |
| Taxe pe utilizarea bunurilor, | 160000 | .00 | 57,160.00 | .00 |
| Impozit pe mijloacele de tran | 160200 | .00 | 54,828.00 | .00 |
| Impozit pe mijloacele de trans | 160201 | .00 | 37,662.00 | .00 |
| Impozit pe mijloacele de trans | 160202 | .00 | 17,166.00 | .00 |
| Taxe si tarife pentru eliberar | 160300 | .00 | 2,018.00 | .00 |
| Alte taxe pe utilizarea bunuri | 165000 | .00 | 314.00 | .00 |
| Alte impozite si taxe fiscale | 180000 | .00 | 588.00 | .00 |
| Alte impozite si taxe | 185000 | .00 | 588.00 | .00 |
| Venituri din proprietate | 300000 | .00 | 125,938.81 | .00 |
| Venituri din concesiuni si inc | 300500 | .00 | 125,938.81 | .00 |
| Alte venituri din concesiuni s | 300530 | .00 | 125,938.81 | .00 |
| Venituri din prestari de servi | 330000 | .00 | 1,349.00 | .00 |
| Alte venituri din prestari de | 335000 | .00 | 1,349.00 | .00 |
| Venituri din taxe administrati | 340000 | .00 | 802.00 | .00 |
| Taxe extrajudiciare de timbru | 340200 | .00 | 802.00 | .00 |
| Amenzi, penalitati si confisca | 350000 | .00 | 12,398.50 | .00 |
| Venituri din amenzi si alte sa | 350100 | .00 | 12,398.50 | .00 |
| Venituri din amenzi si alte sa | 350102 | .00 | 12,398.50 | .00 |
| Diverse venituri | 360000 | .00 | 2,484.30 | .00 |
| Taxe speciale | 360600 | .00 | 1,177.00 | .00 |
| Alte venituri | 365000 | .00 | 1,307.30 | .00 |
| Subventii de la bugetul de sta | 420000 | .00 | 1,000.00 | .00 |
| Subventii pentru acordarea aju | 423400 | .00 | 1,000.00 | .00 |
| **Cheltuielile bugetelor locale** | | **719,500.00** | **532,971.25** | **186,528.75** |
| Autoritati publice si actiuni | 510000 | 325,000.00 | 252,498.43 | 72,501.57 |
| TITLUL I CHELTUIELI DE PERSON | 510000100000 | 260,000.00 | 217,530.00 | 42,470.00 |
| TITLUL II BUNURI SI SERVICII | 510000200000 | 65,000.00 | 34,968.43 | 30,031.57 |

## Contul de executie al bugetului local-functionare



Sursa de finantare Integral de la buget

**3519330 Comuna Socodor**

An : 2019 Trezorerie Chisinau Cris

| Venituri/Cheltuieli | Cod | Credite | Incasari/Plati | Disponibil |
|---|---|---|---|---|
| Alte servicii publice generale | 540000 | 44,000.00 | 32,218.76 | 11,781.24 |
| TITLUL I CHELTUIELI DE PERSON | 540000100000 | 34,000.00 | 29,201.00 | 4,799.00 |
| TITLUL II BUNURI SI SERVICII | 540000200000 | 10,000.00 | 3,017.76 | 6,982.24 |
| Tranzactii privind datoria pub | 550000 | 20,000.00 | 18,098.92 | 1,901.08 |
| TITLUL III DOBANZI | 550000300000 | 20,000.00 | 18,098.92 | 1,901.08 |
| Invatamant | 650000 | 21,500.00 | 7,213.71 | 14,286.29 |
| TITLUL II BUNURI SI SERVICII | 650000200000 | 20,000.00 | 6,615.68 | 13,384.32 |
| TITLUL IX ASISTENTA SOCIALA | 650000570000 | 1,500.00 | 598.03 | 901.97 |
| Cultura, recreere si religie | 670000 | 27,000.00 | 15,527.43 | 11,472.57 |
| TITLUL I CHELTUIELI DE PERSON | 670000100000 | 12,000.00 | 8,766.00 | 3,234.00 |
| TITLUL II BUNURI SI SERVICII | 670000200000 | 15,000.00 | 6,761.43 | 8,238.57 |
| Asigurari si asistenta sociala | 680000 | 142,000.00 | 124,255.00 | 17,745.00 |
| TITLUL I CHELTUIELI DE PERSON | 680000100000 | 110,000.00 | 96,805.00 | 13,195.00 |
| TITLUL IX ASISTENTA SOCIALA | 680000570000 | 32,000.00 | 27,450.00 | 4,550.00 |
| Locuinte, servicii si dezvolta | 700000 | 60,000.00 | 59,156.00 | 844.00 |
| TITLUL II BUNURI SI SERVICII | 700000200000 | 60,000.00 | 59,156.00 | 844.00 |
| Protectia mediului | 740000 | 60,000.00 | 19,788.60 | 40,211.40 |
| TITLUL II BUNURI SI SERVICII | 740000200000 | 60,000.00 | 19,788.60 | 40,211.40 |
| Transporturi | 840000 | 20,000.00 | 4,214.40 | 15,785.60 |
| TITLUL II BUNURI SI SERVICII | 840000200000 | 20,000.00 | 4,214.40 | 15,785.60 |
| **EXCEDENT/DEFICIT** | | **.00** | **242,969.33** | **.00** |

Intocmit ,

Sef serviciu ,

# Contul de executie al bugetului local-dezvoltare



Sursa de finantare Integral de la buget

**3519330 Comuna Socodor**

An : 2019 Trezorerie Chisinau Cris

| Venituri/Cheltuieli | Cod | Credite | Incasari/Plati | Disponibil |
|---|---|---|---|---|
| **Veniturile bugetelor locale** | | **.00** | **1,603,808.31** | **.00** |
| Incasari din rambursarea impru | 400000 | .00 | 1,000,000.00 | .00 |
| Sume din excedentul bugetului | 401400 | .00 | 1,000,000.00 | .00 |
| Subventii de la alte administr | 430000 | .00 | 99,930.29 | .00 |
| Sume alocate din bugetul AFIR, | 433100 | .00 | 99,930.29 | .00 |
| Sume primite de la UE/alti don | 480000 | .00 | 503,878.02 | .00 |
| Fondul European Agricol de Dez | 480400 | .00 | 503,878.02 | .00 |
| Sume primite in contul platilo | 480402 | .00 | 503,878.02 | .00 |
| **Cheltuielile bugetelor locale** | | **880,000.00** | **505,070.23** | **374,929.77** |
| Autoritati publice si actiuni | 510000 | 50,000.00 | 48,264.96 | 1,735.04 |
| TITLUL XIII ACTIVE NEFINANCIAR | 510000710000 | 50,000.00 | 48,264.96 | 1,735.04 |
| Invatamant | 650000 | 130,000.00 | 116,909.09 | 13,090.91 |
| TITLUL X PROIECTE CU FINANTARE | 650000580000 | 130,000.00 | 116,909.09 | 13,090.91 |
| Locuinte, servicii si dezvolta | 700000 | 50,000.00 | .00 | 50,000.00 |
| TITLUL XIII ACTIVE NEFINANCIAR | 700000710000 | 50,000.00 | .00 | 50,000.00 |
| Protectia mediului | 740000 | 50,000.00 | 35,779.41 | 14,220.59 |
| TITLUL XIII ACTIVE NEFINANCIAR | 740000710000 | 50,000.00 | 35,779.41 | 14,220.59 |
| Transporturi | 840000 | 600,000.00 | 304,116.77 | 295,883.23 |
| TITLUL XIII ACTIVE NEFINANCIAR | 840000710000 | 400,000.00 | 137,413.14 | 262,586.86 |
| TITLUL XVII RAMBURSARI DE CRED | 840000810000 | 200,000.00 | 166,703.63 | 33,296.37 |
| **EXCEDENT/DEFICIT** | | **.00** | **1,098,738.08** | **.00** |

Intocmit ,

Sef serviciu ,

**EXECUTIA CONTURILOR BUGETARE SI DE DISPONIBILITATI**

**la: COMUNA SOCODOR**

- lei

**COD FISCAL:** 3519330 DATA : 29.03.2019

| COD CONT/SURSA INDICATOR/SECTIUNE | | | | DENUIMIRE CONT / INDICATOR | CREDITE DESCHISE / VENITURI | PLATI EFECTUATE (CHELTUIELI) | DISPONIBIL (credite-chelt/venituri-chelt) |
|---|---|---|---|---|---|---|---|
| 21 | C | 410209 | D | Sume aferente imprumuturilor contractate, conform | 727.855,54 | ,00 | ,00 |
| **24** | **A** | **510000710000** | **D** | **Autoritati publice si actiuni externe - TITLUL XII** | **50.000,00** | **48.264,96** | **1.735,04** |
| 24 | A | 510103710130 | D | Autoritati executive - Alte active fixe | ,00 | 48.264,96 | ,00 |
| **24** | **A** | **650000580000** | **D** | **Invatamant - TITLUL X PROIECTE CU FINANTARE DIN FO** | **130.000,00** | **116.909,09** | **13.090,91** |
| 24 | A | 650301580401 | D | Invatamant prescolar - Finantarea nationala | ,00 | 34.050,34 | ,00 |
| 24 | A | 650301580402 | D | Invatamant prescolar - Finantarea externa nerambur | ,00 | 82.858,75 | ,00 |
| **24** | **A** | **700000710000** | **D** | **Locuinte, servicii si dezvoltare publica - TITLUL** | **50.000,00** | **,00** | **50.000,00** |
| **24** | **A** | **740000710000** | **D** | **Protectia mediului - TITLUL XIII ACTIVE NEFINANCIA** | **50.000,00** | **35.779,41** | **14.220,59** |
| 24 | A | 740600710102 | D | Canalizarea si tratarea apelor reziduale - Masini, | ,00 | 35.779,41 | ,00 |
| **24** | **A** | **840000710000** | **D** | **Transporturi - TITLUL XIII ACTIVE NEFINANCIARE (71** | **400.000,00** | **137.413,14** | **262.586,86** |
| 24 | A | 840303710101 | D | Strazi - Constructii | ,00 | 137.413,14 | ,00 |
| **24** | **A** | **840000810097** | **D** | **Transporturi - Combustibili si energie - dezvoltar** | **200.000,00** | **166.703,63** | **33.296,37** |
| 24 | A | 840303810400 | D | Strazi - Rambursarea imprumuturilor contractate p | ,00 | 166.703,63 | ,00 |
| ***24*** | ***A*** | | ***D*** | ***Total (desch-ch)ct: 24 sursa: A sectiune: D*** | ***880.000,00*** | ***505.070,23*** | ***374.929,77*** |
| **24** | **A** | **510000100000** | **F** | **Autoritati publice si actiuni externe - TITLUL I** | **260.000,00** | **217.530,00** | **42.470,00** |
| 24 | A | 510103100101 | F | Autoritati executive - Salarii de baza | ,00 | 187.473,00 | ,00 |
| 24 | A | 510103100112 | F | Autoritati executive - Indemnizatii platite unor p | ,00 | 24.240,00 | ,00 |
| 24 | A | 510103100130 | F | Autoritati executive - Alte drepturi salariale in | ,00 | 1.239,00 | ,00 |
| 24 | A | 510103100307 | F | Autoritati executive - Contributia asiguratorie pe | ,00 | 4.578,00 | ,00 |
| **24** | **A** | **510000200000** | **F** | **Autoritati publice si actiuni externe - TITLUL II** | **65.000,00** | **34.968,43** | **30.031,57** |
| 24 | A | 510103200101 | F | Autoritati executive - Furnituri de birou | ,00 | 2.171,84 | ,00 |
| 24 | A | 510103200102 | F | Autoritati executive - Materiale pentru curatenie | ,00 | 461,43 | ,00 |
| 24 | A | 510103200103 | F | Autoritati executive - Incalzit, Iluminat si forta | ,00 | 1.089,68 | ,00 |
| 24 | A | 510103200104 | F | Autoritati executive - Apa, canal si salubritate | ,00 | 124,00 | ,00 |
| 24 | A | 510103200105 | F | Autoritati executive - Carburanti si lubrifianti | ,00 | 2.248,71 | ,00 |

**EXECUTIA CONTURILOR BUGETARE SI DE DISPONIBILITATI**

**COMUNA SOCODOR**

**COD FISCAL: 3519330**

| COD CONT/SURSA INDICATOR/SECTIUNE | DENUIMIRE CONT / INDICATOR | CREDITE DESCHISE / VENITURI | PLATI EFECTUATE (CHELTUIELI) | DISPONIBIL (credite-chelt/venituri-chelt) |
|---|---|---|---|---|
| 24 A 510103200106 F | Autoritati executive - Piese de schimb | ,00 | 325,00 | ,00 |
| 24 A 510103200108 F | Autoritati executive - Posta, telecomunicatii, rad | ,00 | 1.582,88 | ,00 |
| 24 A 510103200109 F | Autoritati executive - Materiale si prestari de se | ,00 | 8.529,35 | ,00 |
| 24 A 510103200130 F | Autoritati executive - Alte bunuri si servicii pen | ,00 | 2.588,40 | ,00 |
| 24 A 510103200601 F | Autoritati executive - Deplasari interne, detasari | ,00 | 2.064,65 | ,00 |
| 24 A 510103203030 F | Autoritati executive - Alte cheltuieli cu bunuri s | ,00 | 13.782,49 | ,00 |
| **24 A 540000100000 F** | **Alte servicii publice generale - TITLUL I CHELTUI** | **34.000,00** | **29.201,00** | **4.799,00** |
| 24 A 541000100101 F | Servicii publice comunitare de evidenta a persoane | ,00 | 28.558,00 | ,00 |
| 24 A 541000100307 F | Servicii publice comunitare de evidenta a persoane | ,00 | 643,00 | ,00 |
| **24 A 540000200000 F** | **Alte servicii publice generale - TITLUL II BUNURI** | **10.000,00** | **3.017,76** | **6.982,24** |
| 24 A 541000200103 F | Servicii publice comunitare de evidenta a persoane | ,00 | 1.377,18 | ,00 |
| 24 A 541000200108 F | Servicii publice comunitare de evidenta a persoane | ,00 | 1.160,58 | ,00 |
| 24 A 545000200109 F | Alte servicii publice generale - Materiale si pre | ,00 | 480,00 | ,00 |
| **24 A 550000300000 F** | **Tranzactii privind datoria publica si imprumuturi** | **20.000,00** | **18.098,92** | **1.901,08** |
| 24 A 550000300101 F | Tranzactii privind datoria publica si imprumuturi | ,00 | 18.098,92 | ,00 |
| **24 A 650000570000 F** | **Invatamant - TITLUL IX ASISTENTA SOCIALA** | **500,00** | **150,03** | **349,97** |
| 24 A 655000570203 F | Alte cheltuieli in domeniul invatamantului - Tiche | ,00 | 150,03 | ,00 |
| **24 A 670000100000 F** | **Cultura, recreere si religie - TITLUL I CHELTUIEL** | **12.000,00** | **8.766,00** | **3.234,00** |
| 24 A 670302100101 F | Biblioteci publice comunale, orasenesti, municipal | ,00 | 8.572,00 | ,00 |
| 24 A 670302100307 F | Biblioteci publice comunale, orasenesti, municipal | ,00 | 194,00 | ,00 |
| **24 A 670000200000 F** | **Cultura, recreere si religie - TITLUL II BUNURI S** | **15.000,00** | **6.761,43** | **8.238,57** |
| 24 A 670307200103 F | Camine culturale - Incalzit, Iluminat si forta mot | ,00 | 512,29 | ,00 |
| 24 A 670501200103 F | Sport - Incalzit, Iluminat si forta motrica | ,00 | 4.863,46 | ,00 |
| 24 A 670501200200 F | Sport - Reparatii curente | ,00 | 805,72 | ,00 |
| 24 A 670503200105 F | Intretinere gradini publice, parcuri, | ,00 | 350,32 | ,00 |

**EXECUTIA CONTURILOR BUGETARE SI DE DISPONIBILITATI**

**COMUNA SOCODOR**

**COD FISCAL: 3519330**

| COD CONT/SURSA INDICATOR/SECTIUNE | | | DENUIMIRE CONT / INDICATOR | CREDITE DESCHISE / VENITURI | PLATI EFECTUATE (CHELTUIELI) | DISPONIBIL (credite-chelt/venituri-chelt) |
|---|---|---|---|---|---|---|
| | | | zone verzi, | | | |
| 24 | A | 670600200103 F | Servicii religioase - Incalzit, Iluminat si forta | ,00 | 229,64 | ,00 |
| **24** | **A** | **680000100000 F** | **Asigurari si asistenta sociala - TITLUL I CHELTUI** | **110.000,00** | **96.805,00** | **13.195,00** |
| 24 | A | 680502100101 F | Asistenta sociala in caz de invaliditate - Salar | ,00 | 94.676,00 | ,00 |
| 24 | A | 680502100307 F | Asistenta sociala in caz de invaliditate - Contr | ,00 | 2.129,00 | ,00 |
| **24** | **A** | **680000570000 F** | **Asigurari si asistenta sociala - TITLUL IX ASISTE** | **32.000,00** | **27.450,00** | **4.550,00** |
| 24 | A | 680502570201 F | Asistenta sociala in caz de invaliditate - Ajut | ,00 | 23.244,00 | ,00 |
| 24 | A | 681501570201 F | Ajutor social - Ajutoare sociale in numerar | ,00 | 4.206,00 | ,00 |
| **24** | **A** | **700000200000 F** | **Locuinte, servicii si dezvoltare publica - TITLUL** | **60.000,00** | **59.156,00** | **844,00** |
| 24 | A | 700501200103 F | Alimentare cu apa - Incalzit, Iluminat si forta mo | ,00 | 4.223,62 | ,00 |
| 24 | A | 700501200109 F | Alimentare cu apa - Materiale si prestari de servi | ,00 | 7.679,07 | ,00 |
| 24 | A | 700501203030 F | Alimentare cu apa - Alte cheltuieli cu bunuri si s | ,00 | 342,72 | ,00 |
| 24 | A | 700600200103 F | Iluminat public si electrificari - Incalzit, Ilumi | ,00 | 30.970,37 | ,00 |
| 24 | A | 700600200109 F | Iluminat public si electrificari - Materiale si pr | ,00 | 15.940,22 | ,00 |
| **24** | **A** | **740000200000 F** | **Protectia mediului - TITLUL II BUNURI SI SERVICII** | **60.000,00** | **19.788,60** | **40.211,40** |
| 24 | A | 740501200104 F | Salubritate - Apa, canal si salubritate | ,00 | 2.238,00 | ,00 |
| 24 | A | 740600200109 F | Canalizarea si tratarea apelor reziduale - Materia | ,00 | 2.268,21 | ,00 |
| 24 | A | 740600203030 F | Canalizarea si tratarea apelor reziduale - Alte ch | ,00 | 15.282,39 | ,00 |
| **24** | **A** | **840000200000 F** | **Transporturi - TITLUL II BUNURI SI SERVICII** | **20.000,00** | **4.214,40** | **15.785,60** |
| 24 | A | 840303200105 F | Strazi - Carburanti si lubrifianti | ,00 | 4.214,40 | ,00 |
| ***24*** | ***A*** | | ***F Total (desch-ch)ct: 24 sursa: A sectiune: F*** | ***698.500,00*** | ***525.907,57*** | ***172.592,43*** |
| ***24*** | ***C*** | | ***D Total disp.(ven-ch)ct: 24 sursa: C sectiune: D*** | ***727.855,54*** | ***,00*** | ***727.855,54*** |
| ***24*** | | | ***Total cont: 24*** | ***1.578.500,00*** | ***1.030.977,80*** | ***547.522,20*** |
| 5006 | | | Disp.sume mandat,depozit.local | 16.020,35 | 560,00 | 15.460,35 |
| 507102 | | | DIDP BUG CI NEUTIL.APLOC | 727.855,54 | 727.855,54 | ,00 |
| 82 | A | 980000 | Excedent/deficit al bug.local | 10.660.282,83 | 1.000.000,00 | 9.660.282,83 |

**EXECUTIA CONTURILOR BUGETARE SI DE DISPONIBILITATI**

**la: SCOALA GIMNAZIALA IUSTIN MARSIEU SOCODOR**

- lei

**COD FISCAL:** 29041904 DATA : 29.03.2019

| COD CONT/SURSA INDICATOR/SECTIUNE | | | DENUIMIRE CONT / INDICATOR | CREDITE DESCHISE / VENITURI | PLATI EFECTUATE (CHELTUIELI) | DISPONIBIL (credite-chelt/venituri-chelt) |
|---|---|---|---|---|---|---|
| **23** | **A** | **650000100000** | **Invatamant - TITLUL I CHELTUIELI DE PERSONAL** | **335.158,00** | **335.158,00** | **,00** |
| 23 | A | 650301100101 | Invatamant prescolar - Salarii de baza | ,00 | 62.936,00 | ,00 |
| 23 | A | 650301100105 | Invatamant prescolar - Sporuri pentru conditii de | ,00 | 1.654,00 | ,00 |
| 23 | A | 650301100117 | Invatamant prescolar - Indemnizatii de hrana | ,00 | 2.152,00 | ,00 |
| 23 | A | 650301100307 | Invatamant prescolar - Contributia asiguratorie pe | ,00 | 1.502,00 | ,00 |
| 23 | A | 650302100101 | Invatamant primar - Salarii de baza | ,00 | 95.640,00 | ,00 |
| 23 | A | 650302100105 | Invatamant primar - Sporuri pentru conditii de mun | ,00 | 2.827,00 | ,00 |
| 23 | A | 650302100117 | Invatamant primar - Indemnizatii de hrana | ,00 | 2.430,00 | ,00 |
| 23 | A | 650302100307 | Invatamant primar - Contributia asiguratorie pentr | ,00 | 2.271,00 | ,00 |
| 23 | A | 650401100101 | Invatamant secundar inferior - Salarii de baza | ,00 | 129.951,00 | ,00 |
| 23 | A | 650401100105 | Invatamant secundar inferior - Sporuri pentru cond | ,00 | 3.634,00 | ,00 |
| 23 | A | 650401100110 | Invatamant secundar inferior - Fond pentru posturi | ,00 | 10.233,00 | ,00 |
| 23 | A | 650401100111 | Invatamant secundar inferior - Fond aferent platii | ,00 | 11.517,00 | ,00 |
| 23 | A | 650401100117 | Invatamant secundar inferior - Indemnizatii de hra | ,00 | 4.305,00 | ,00 |
| 23 | A | 650401100307 | Invatamant secundar inferior - Contributia asigura | ,00 | 3.591,00 | ,00 |
| 23 | A | 650401100308 | Invatamant secundar inferior - Contributii platite | ,00 | 515,00 | ,00 |
| ***23*** | ***A*** | | ***Total (desch-ch)ct: 23 sursa: A sectiune:*** | ***335.158,00*** | ***335.158,00*** | ***,00*** |
| ***23*** | | | ***Total cont: 23*** | ***335.158,00*** | ***335.158,00*** | ***,00*** |
| **24** | **A** | **650000200000 F** | **Invatamant - TITLUL II BUNURI SI SERVICII** | **20.000,00** | **6.615,68** | **13.384,32** |
| 24 | A | 650301200103 F | Invatamant prescolar - Incalzit, Iluminat si forta | ,00 | 613,74 | ,00 |
| 24 | A | 650301200104 F | Invatamant prescolar - Apa, canal si salubritate | ,00 | 284,00 | ,00 |
| 24 | A | 650302200103 F | Invatamant primar - Incalzit, Iluminat si forta mo | ,00 | 10,66 | ,00 |
| 24 | A | 650302200108 F | Invatamant primar - Posta, telecomunicatii, radio, | ,00 | 53,51 | ,00 |
| 24 | A | 650401200103 F | Invatamant secundar inferior - Incalzit, Iluminat | ,00 | 887,10 | ,00 |
| 24 | A | 650401200104 F | Invatamant secundar inferior - Apa, canal si salub | ,00 | 760,00 | ,00 |

**EXECUTIA CONTURILOR BUGETARE SI DE DISPONIBILITATI**

**SCOALA GIMNAZIALA IUSTIN MARSIEU SOCODOR**

**COD FISCAL: 29041904**

| COD CONT/SURSA INDICATOR/SECTIUNE | | DENUIMIRE CONT / INDICATOR | CREDITE DESCHISE / VENITURI | PLATI EFECTUATE (CHELTUIELI) | DISPONIBIL (credite-chelt/venituri-chelt) |
|---|---|---|---|---|---|
| 24 | A 650401200107 F | Invatamant secundar inferior - Transport | ,00 | 1.643,00 | ,00 |
| 24 | A 650401200108 F | Invatamant secundar inferior - Posta, telecomunica | ,00 | 612,67 | ,00 |
| 24 | A 650401200130 F | Invatamant secundar inferior - Alte bunuri si serv | ,00 | 1.375,00 | ,00 |
| 24 | A 650401200601 F | Invatamant secundar inferior - Deplasari interne, | ,00 | 376,00 | ,00 |
| **24** | **A 650000570000 F** | **Invatamant - TITLUL IX ASISTENTA SOCIALA** | **1.000,00** | **448,00** | **552,00** |
| 24 | A 650401570201 F | Invatamant secundar inferior - Ajutoare sociale i | ,00 | 448,00 | ,00 |
| ***24*** | ***A*** | ***F Total (desch-ch)ct: 24 sursa: A sectiune: F*** | ***21.000,00*** | ***7.063,68*** | ***13.936,32*** |
| ***24*** | | ***Total cont: 24*** | ***21.000,00*** | ***7.063,68*** | ***13.936,32*** |
| 82 | E 980000 | Excedent/deficit al bug.local | 577,96 | ,00 | 577,96 |

ROMÂNIA JUDEȚUL ARAD, COMUNA SOCODOR CONSILIUL LOCAL

ANEXA NR. 2 LA HCL 46/2019



**EXECUTIA CONTURILOR BUGETARE SI DE DISPONIBILITATI**

**la: COMUNA SOCODOR**

- lei

**COD FISCAL: 3519330** DATA : 29.03.2019

| COD CONT/SURSA INDICATOR/SECTIUNE | | | DENUIMIRE CONT / INDICATOR | CREDITE DESCHISE / VENITURI | PLATI EFECTUATE (CHELTUIELI) | DISPONIBIL (credite-chelt/venituri-chelt) |
|---|---|---|---|---|---|---|
| 21 | C | 410209 | D Sume aferente imprumuturilor contractate, conform | 727.855,54 | ,00 | ,00 |
| **24** | **A** | **510000710000** | **D Autoritati publice si actiuni externe - TITLUL XII** | **50.000,00** | **48.264,96** | **1.735,04** |
| 24 | A | 510103710130 | D Autoritati executive - Alte active fixe | ,00 | 48.264,96 | ,00 |
| **24** | **A** | **650000580000** | **D Invatamant - TITLUL X PROIECTE CU FINANTARE DIN FO** | **130.000,00** | **116.909,09** | **13.090,91** |
| 24 | A | 650301580401 | D Invatamant prescolar - Finantarea nationala | ,00 | 34.050,34 | ,00 |
| 24 | A | 650301580402 | D Invatamant prescolar - Finantarea externa nerambur | ,00 | 82.858,75 | ,00 |
| **24** | **A** | **700000710000** | **D Locuinte, servicii si dezvoltare publica - TITLUL** | **50.000,00** | **,00** | **50.000,00** |
| **24** | **A** | **740000710000** | **D Protectia mediului - TITLUL XIII ACTIVE NEFINANCIA** | **50.000,00** | **35.779,41** | **14.220,59** |
| 24 | A | 740600710102 | D Canalizarea si tratarea apelor reziduale - Masini, | ,00 | 35.779,41 | ,00 |
| **24** | **A** | **840000710000** | **D Transporturi - TITLUL XIII ACTIVE NEFINANCIARE (71** | **400.000,00** | **137.413,14** | **262.586,86** |
| 24 | A | 840303710101 | D Strazi - Constructii | ,00 | 137.413,14 | ,00 |
| **24** | **A** | **840000810097** | **D Transporturi - Combustibili si energie - dezvoltar** | **200.000,00** | **166.703,63** | **33.296,37** |
| 24 | A | 840303810400 | D Strazi - Rambursarea imprumuturilor contractate p | ,00 | 166.703,63 | ,00 |
| ***24*** | ***A*** | | ***D Total (desch-ch)ct: 24 sursa: A sectiune: D*** | ***880.000,00*** | ***505.070,23*** | ***374.929,77*** |
| **24** | **A** | **510000100000** | **F Autoritati publice si actiuni externe - TITLUL I** | **260.000,00** | **217.530,00** | **42.470,00** |
| 24 | A | 510103100101 | F Autoritati executive - Salarii de baza | ,00 | 187.473,00 | ,00 |
| 24 | A | 510103100112 | F Autoritati executive - Indemnizatii platite unor p | ,00 | 24.240,00 | ,00 |
| 24 | A | 510103100130 | F Autoritati executive - Alte drepturi salariale in | ,00 | 1.239,00 | ,00 |
| 24 | A | 510103100307 | F Autoritati executive - Contributia asiguratorie pe | ,00 | 4.578,00 | ,00 |
| **24** | **A** | **510000200000** | **F Autoritati publice si actiuni externe - TITLUL II** | **65.000,00** | **34.968,43** | **30.031,57** |
| 24 | A | 510103200101 | F Autoritati executive - Furnituri de birou | ,00 | 2.171,84 | ,00 |
| 24 | A | 510103200102 | F Autoritati executive - Materiale pentru curatenie | ,00 | 461,43 | ,00 |
| 24 | A | 510103200103 | F Autoritati executive - Incalzit, Iluminat si forta | ,00 | 1.089,68 | ,00 |
| 24 | A | 510103200104 | F Autoritati executive - Apa, canal si salubritate | ,00 | 124,00 | ,00 |
| 24 | A | 510103200105 | F Autoritati executive - Carburanti si lubrifianti | ,00 | 2.248,71 | ,00 |

ROMANIA JUDETUL ARAD COMUNA SOCODOR CONSILIUL LOCAL

ANEXA NR. 3 LA HCL 46/2019.



**EXECUTIA CONTURILOR BUGETARE SI DE DISPONIBILITATI**

**la: SERVICIUL APA CANAL SOCODOR**

- lei

**COD FISCAL: 38602550** DATA : 29.03.2019

| COD CONT/SURSA INDICATOR/SECTIUNE | | | DENUIMIRE CONT / INDICATOR | CREDITE DESCHISE / VENITURI | PLATI EFECTUATE (CHELTUIELI) | DISPONIBIL (credite-chelt/venituri-chelt) |
|---|---|---|---|---|---|---|
| 21 | G | 330800 | F Venituri din prestari de servicii | 45.680,30 | ,00 | ,00 |
| 21 | G | 401501 | F Sume utilizate de administratiile locale din exced | 25.000,00 | ,00 | ,00 |
| **24** | **G** | **700000100000** | **F Locuinte, servicii si dezvoltare publica - TITLUL** | **29.000,00** | **23.844,00** | **5.156,00** |
| 24 | G | 705000100101 | F Alte servicii in domeniile locuintelor, serviciilo | ,00 | 23.320,00 | ,00 |
| 24 | G | 705000100307 | F Alte servicii in domeniile locuintelor, serviciilo | ,00 | 524,00 | ,00 |
| **24** | **G** | **700000200000** | **F Locuinte, servicii si dezvoltare publica - TITLUL** | **30.000,00** | **23.246,78** | **6.753,22** |
| 24 | G | 705000200101 | F Alte servicii in domeniile locuintelor, serviciilo | ,00 | 261,80 | ,00 |
| 24 | G | 705000200103 | F Alte servicii in domeniile locuintelor, serviciilo | ,00 | 19.957,04 | ,00 |
| 24 | G | 705000200130 | F Alte servicii in domeniile locuintelor, serviciilo | ,00 | 450,00 | ,00 |
| 24 | G | 705000203030 | F Alte servicii in domeniile locuintelor, serviciilo | ,00 | 2.577,94 | ,00 |
| ***24*** | ***G*** | | ***F Total disp.(ven-ch)ct: 24 sursa: G sectiune: F*** | ***70.680,30*** | ***47.090,78*** | ***23.589,52*** |
| ***24*** | ***G*** | | ***F Total (desch-ch)ct: 24 sursa: G sectiune: F*** | ***59.000,00*** | ***47.090,78*** | ***11.909,22*** |
| ***24*** | | | ***Total cont: 24*** | ***59.000,00*** | ***47.090,78*** | ***11.909,22*** |
| 5069 | | | Disp. al agentilor economici | ,34 | ,00 | ,34 |
| 82 | G | 980000 | Excedent/deficit al bug.local | 30.621,00 | 25.000,00 | 5.621,00 |

**EXECUTIA CONTURILOR BUGETARE SI DE DISPONIBILITATI**

**la: SIST.HIDROTEHNIC INDEPENDENT CRIS ALB**

- lei

**COD FISCAL: 18294863** DATA : 29.03.2019

| COD CONT/SURSA INDICATOR/SECTIUNE | DENUIMIRE CONT / INDICATOR | CREDITE DESCHISE / VENITURI | PLATI EFECTUATE (CHELTUIELI) | DISPONIBIL (credite-chelt/venituri-chelt) |
|---|---|---|---|---|
| 501701 | Disp inst pub f pers jur venit | 145.802,10 | 141.695,31 | 4.106,79 |
| 501710 | Disp inst pub f pers j ef chel | 249,00 | 249,00 | ,00 |

ROMANIA JUDETUL ARAD, COMUNA SOCODOR CONSILIUL LOCAL

# COMUNA SOCODOR

*Cod Fiscal: 3519330; comuna Socodor, nr.1, Cod Poştal: 317305, judeţul Arad, Tel.: +4 0257 358 100; Fax. +4 0257 358 112; e-mail: socodor@gmail.com, primaria@socodor.ro; Web: www.socodor.ro*


## PROIECT DE HOTĂRÂRE

**număr: 4 din data: 19.04.2019**

**privind aprobarea contului de execuţie bugetară la 31 martie 2019**

**Consiliul Local al Comunei Socodor, Judeţul Arad,CIF 3519330, ales în condiţiile stabilite de Legea nr.115/2015 pentru alegerea autorităţilor administraţiei publice locale, pentru modificarea Legii administraţiei publice locale nr. 215/2001, precum şi pentru modificarea şi completarea Legii nr. 393/2004 privind Statutul aleşilor locali, reunit**
**ÎN ŞEDINŢĂ ORDINARĂ LA DATA DE 25 aprilie 2019**

Având în vedere:
- expunerea de motive nr. 1137/19.04.2019 a Primarului Comunei Socodor;
- analizând Raportul de specialitate înregistrat sub nr.1136 din 19.04.2019 întocmit de către Compartimentul financiar contabil din cadrul Primăriei comunei Socodor;
- contul de execuţie întocmit de Trezoreria Chişineu Criş la data de 31 martie 2019;
- prevederile art.57 alin (1) lit.(a) şi lit (b) din Legea nr.276/2006 privind finanţele publice locale, cu modificările şi completările ulterioare ;
- prevederile art. 36 alin (4) lit (a) din Legea 215/2001 privind administraţia publică locală, republicată, cu modificările şi completările ulterioare.

În temeiul art. 45 alin. (2) lit.a) şi art.115 alin. (1) lit.b din Legea nr.215/2001 privind administraţia publică locală, republicată, cu modificările şi completările ulterioare,

## H O T Ă R Ă Ş T E

**Art.1:** Se aprobă contul de execuţie bugetară la data de 31 martie 2019 al **bugetului local** conform anexei nr.1 la prezenta hotărâre.

**Art.2:** Se aprobă contul de execuţie bugetară la data de 31 martie 2019 al **bugetului creditelor interne** conform anexei nr.2 la prezenta hotărâre.

**Art.3:** Se aprobă contul de execuţie bugetară la data de 31 martie 2019 al **bugetului Serviciului Apă-Canal finanţat din venituri proprii** conform anexei nr.3 la prezenta hotărâre.

**Art.4:** Prezenta hotărâre se comunică prin intermediul secretarului Comunei Socodor , în termenul prevăzut de lege, primarului comunei Socodor şi serviciului contabilitate şi se duce la cunoştinţă publică prin afişare la sediul primăriei şi pe pagina de internet www.socodor.ro şi se comunică cu Instituţia Prefectului-Judetul Arad, Serviciul Juridic şi Contencios Administrativ.

**Iniţiatorul proiectului de hotărâre,**
Primar,
**Jura Ioan Dimitrie**

Avizat,
Secretar,
**Crişan Gheorghe**

Judeţul Arad
Primăria Comunei Socodor
AVIZAT
SECRETAR

131

# COMUNA SOCODOR

*Cod Fiscal: 3519330; comuna Socodor, nr.1, Cod Poştal: 317305, judeţul Arad, Tel.: +4 0257 358 100; Fax. +4 0257 358 112; e-mail: socodor@gmail.com, primaria@socodor.ro; Web: www.socodor.ro*

***Nr. înregistrare: 1137 din 19 aprilie 2018***

***CABINET PRIMAR***

**EXPUNERE DE MOTIVE**
**privind privind aprobarea execuţiei bugetare la data de 31 martie 2019**

Subsemnatul JURA IOAN DIMITRIE primar al Comunei Socodor, prezint expunerea de motive cu privire la proiectului de hotărâre referitor la aprobarea execuţiei bugetare la data de 31 martie 2019.

În conformitate cu prevederile Legii 273/2006 privind finanţele publice locale cu modificările şi completările ulterioare, în lunile aprilie, iulie şi octombrie, pentru trimestrul expirat, şi cel târziu în decembrie, pentru trimestrul al patrulea, ordonatorii principali de credite au obligaţia de a prezenta în şedinţă publică, spre analiză şi aprobare de către autorităţile deliberative, execuţia bugetelor întocmite pe cele două secţiuni, cu excepţia bugetului împrumuturilor externe şi interne, cu scopul de a redimensiona cheltuielile în raport cu gradul de colectare a veniturilor, prin rectificare bugetară locală, astfel încat la sfarsitul anului:

a) să nu înregistreze plăţi restante;

b) diferenţa dintre suma veniturilor încasate şi excedentul anilor anteriori utilizat pentru finanţarea exercitiului bugetar curent, pe de o parte, şi suma plăţilor efectuate şi a plăţilor restante, pe de alta parte, să fie mai mare decât zero.

Conform prevederilor art.49 alin (12) şi alin (13) din Legea nr.276/2006 privind finanţele publice locale, cu modificările şi completările ulterioare, a contului de execuţie întocmit de Trezoreria Chişineu Criş la data de 31 martie 2019 şi conform referatului de specialitate înregistrat sub nr.1136 din 19 aprilie 2019 propun aprobarea execuţiei bugetului local la data de 31 martie 2019 şi adoptarea proiectului de hotărâre întocmit în acest sens.

**PRIMAR**
**JURA IOAN DIMITRIE**

ROMÂNIA JUDEŢUL ARAD, COMUNA SOCODOR PRIMAR

COMUNA SOCODOR
JUDETUL ARAD
Nr. 1136 din data de 19.04.2019

## ***Referat de specialitate***

## ***Privind contul de execuție al bugetului local la data de 31 martie 2019***

In conformitate cu prevederile Legii 273/2006 privind finantele publice locale cu modificarile si completarile ulterioare, in lunile aprilie, iulie si octombrie, pentru trimestrul expirat, si cel tarziu in decembrie, pentru trimestrul al patrulea, ordonatorii principali de credite au obligatia de a prezenta in sedinta publica, spre analiza si aprobare de catre autoritatile deliberative, executia bugetelor intocmite pe cele doua sectiuni, cu exceptia bugetului imprumuturilor externe si interne, cu scopul de a redimensiona cheltuielile in raport cu gradul de colectare a veniturilor, prin rectificare bugetara locala, astfel incat la sfarsitul anului:

a) sa nu inregistreze plati restante;

b) diferenta dintre suma veniturilor incasate si excedentul anilor anteriori utilizat pentru finantarea exercitiului bugetar curent, pe de o parte, si suma platilor efectuate si a platilor restante, pe de alta parte, sa fie mai mare decat zero.

In lunile aprilie, iulie si octombrie, pentru trimestrul expirat, si cel tarziu in decembrie, pentru trimestrul al patrulea, ordonatorii principali de credite au obligatia de a prezenta, in sedinta publica, spre analiza si aprobare de catre autoritatile deliberative, executia bugetului imprumuturilor externe si interne, cu scopul de a redimensiona cheltuielile, astfel incat la sfarsitul anului:

a) sa nu inregistreze plati restante;

b) diferenta dintre tragerile autorizate in anul respectiv si suma dintre platile efectuate si platile restante sa fie mai mare decat zero.

### *I.VENITURI*

În anul 2019, conform bugetului local general de venituri si cheltuieli, aprobat de catre Consiliul local Socodor, veniturile totale se însumeaza la 39.707,00 mii lei , din care pentru bugetul local venituri proprii provenite din impozite, taxe si prelevari de la bugetul de stat în suma de 3.144,00 mii lei. Pentru sectiunea de functionare s-a prevazut suma de 3.714,00 mii lei si pentru sectiunea de dezvoltare suma de 35.993,00 mii lei, iar sume din excedent este in suma 10.660,00 mii lei.

| EXPLICATII | Buget initial 2019 | Prevederi trimestrul I | Incasari la 31.03.2019 | Procent realizat la 31.03.2019 |
|---|---|---|---|---|
| Imp.cladiri persoane fizice | 55 | 15 | 32,43 | |
| Imp.cladiri persoane juridice | 70 | 17 | 37,61 | |
| Impozit terenuri persoane fizice | 55 | 15 | 26,19 | |
| Impozit pe terenuri persoane juridice | 10 | 5 | 2,29 | |
| Impozit pe terenurile extravilane | 370 | 113,82 | 168,86 | |
| Taxe judiciare de timbre | 11 | 3 | 0,64 | |
| Alte impozite si taxe pe proprietate | 9 | 2,5 | 0,5 | |
| Taxa asupra mijloacelor de transport PF | 100 | 20 | 37,66 | |
| Taxa asupra mijloacelor de transport PJ | 45 | 17 | 17,17 | |
| Taxe si tarife pentru eliberare licente si autorizatii | 8 | 2 | 2,02 | |
| Alte taxe pe utilizarea bunurilor | 2 | 0,5 | 0,31 | |
| Alte impozite si taxe | 3 | 0,9 | 0,59 | |
| Venituri din concesiuni si inchirieri | 1222 | 293,94 | 125,94 | |
| Alte venituri din proprietate | 1 | 0,25 | 0,00 | |
| Venituri din prestari servicii | 6 | 1,50 | 1,35 | |
| Taxe extrajudiciare de timbru | 0,9 | 0,9 | 0,80 | |
| Venituri din amenzi si alte sanctiuni aplicate | 57 | 15 | 12,40 | |
| Alte venituri | 0 | 0 | 0 | |
| Venituri din vanzarea bunurilor ap.dom.privat | 0 | 0 | 0 | |
| Varsaminte din vanzarea bunurilor domeniul priv | 0 | 0 | 0 | |
| Taxe speciale serviciul salubritate | 20 | 3 | 1,18 | |
| Alte venituri | 25 | 6,5 | 1,31 | |
| Donatii si sponsorizari | 0 | 0 | 0 | |
| **TOTAL VENITURI PROPRII** | 2.069 | 532,81 | 469,25 | 88,07% |
| Imp.venit din transfer proprietate | 10 | 2,5 | 1,64 | |
| Cote defalcate din impozitul pe venit | 515 | 110 | 104,05 | |
| Sume defalcate din TVA pt.echilibrare | 2213 | 600 | 200 | |
| Sume defalcate din TVA pt.fin clect.descentr | 143 | 122,44 | 0 | |
| Sume alocate de C.J. pentru echilibrarea bug.loc. | 550 | 0 | 0 | |
| Sume defalcate din TVA pentru Progr.de dezv. | 0 | 0 | 0 | |
| Prelevari bugetul de Stat-Total | 3431 | 834,94 | 305,69 | 36,61% |
| Sume programe finantate UE | 10545 | 504 | 503,88 | |
| Subventii PUG | 119 | 0 | 0 | |
| Ajutor pentru incalzirea locuintei cu lemne | 10 | 1 | 1,00 | |
| Cofinantare de la bugetul de stat AFIR | 2752 | 100 | 99,93 | |
| Proiecte PNDL | 10121 | 0 | 0 | |
| Subventii-total | 23.547 | 605 | 604,81 | 99,96% |
| Varsaminte de la sectiunea de functionare | -1796 | -820,65 | 0 | 0 |
| Excedent din anul 2017 | 10.660 | 1.000 | 1.000 | 100,00% |
| *TOTAL VENITURI* | 39.707 | 2.972,75 | 2.379,75 | 80,05% |

Veniturile proprii încasate din impozite şi taxe care se fac venit la bugetul local (fara prelevarile de la bugetul de stat - cote si sume din impozitul pe venit) au fost incasate la data de 31 martie 2019 conform previziunilor înscrise în buget , respectiv suma de 469,25 mii lei.

***2.CHELTUIELI***

Din bugetul local în perioada 01.01.2019 – 31.03.2019 s-au finanţat următoarele activităţi :

- ***administraţie publică locală în suma totală de 300,76 mii lei,*** din care plati pentru de personal în suma de 217,53 mii lei, cheltuieli cu bunurile şi serviciile în suma de 34,97 mii lei si active nefinanciare în suma de 48,26 mii lei.

- ***serviciul public local de evidenţă a persoanelor Socodor***, unde s-au efectuat plăţi de **32,22 mii lei**, din care cheltuieli de personal în suma de 29,20 mii lei, cheltuieli cu bunurile şi serviciile în suma de 3,02 mii lei;

- ***tranzacţii privind datoria publică,*** au fost plătite dobânzi în sumă de 18,10 mii lei;

- ***învăţământ – total cheltuieli 124,12 mii lei*** din care: cheltuieli cu bunurile şi serviciile de 6,62 mii lei, asistenţă socială în sumă de 0,60 mii lei, proiecte cu finantare europeana 116,91 mii lei, alte cheltuieli de 0,00 mii lei si active nefinanciare în suma de 0,00 mii lei;

- ***cultura, total cheltuieli 15,53 mii lei*** ,din care cheltuieli de personal 8,77 mii lei , cheltuieli cu bunuri şi servicii 6,76 mii lei, proiecte cu finantare europeana în suma de 0,00 mii lei, alte cheltuieli în sumă de 0,00 mii lei şi active nefinanciare de 0,00 mii lei;

- ***asistenţă socială*** cu cheltuieli de personal şi transferuri ( ajutor incalzire beneficiari ajutor social , alte ajutoare şi indemnizaţii , drepturile asistentului personal pentru copii şi adulţi cu handicap grav) în sumă totală de 124,26 mii lei ;

- ***dezvoltare publică*** unde s-au finanţat cheltuieli cu bunurile şi serviciile în suma de 59,16 mii lei şi proiecte cu finantare europeana in suma de 0,00 mii lei;

- ***protectia mediului*** cu cheltuieli totale de 55,57 mii lei din care bunuri şi servicii de 19,79 mii lei şi cheltuieli cu activele nefinanciare în sumă de 35,78 mii lei;

- ***transporturi*** **cu cheltuieli totale de 308,33 mii lei**, din care bunuri şi servicii de 4,21 mii lei, proiecte cu finantare europeana in suma de 0,00 mii lei, active nefinanciare de 137,41 mii lei şi rambursări de credite în sumă de 166,70 mii lei.

Excedentul în execuţia bugetară este la sfârşitul trimisterul I din anul 2019 de **1.341,71 mii lei.**

La sfârşitul perioadei de raportare , ***unitatea nu are datorii neachitate*** .

Disponibilitatile din trezorerie şi bănci la 31.03.2019 este de ***15,46 mii lei***;

Disponibilul din excentul anului 2018 este de **9.660,28 mii lei**;

| *Nr.Crt.* | *Plati restante la 31 martie 2019* | *Sume lei* |
|---|---|---|
| 1 | ***Total plati restante inregistrate la sfarsitul perioadei de raportare, din care:*** | 0 |
| 2 | sub 30 de zile | 0 |
| 3 | peste 30 de zile | 0 |
| 4 | peste 90 de zile | 0 |
| 5 | peste 120 de zile | 0 |
| 6 | catre furnizori, creditorii din operatii comerciale | 0 |
| 7 | fata de bugetul general consolidat | 0 |
| 8 | fata de salariati | 0 |
| 9 | imprumuturi nerambursate la scadenta | 0 |
| 10 | dobanzi restante | 0 |

**Contabil,**
**Tîlmaciu Nela Daniela**

COMUNA SOCODOR
JUDETUL ARAD
Nr. 1136/a din data de 19.04.2019

***Referat de specialitate***

***Privind contul de execuție al bugetului creditelor interne la data de 31 martie 2019***

In conformitate cu prevederile Legii 273/2006 privind finantele publice locale cu modificarile si completarile ulterioare, in lunile aprilie, iulie si octombrie, pentru trimestrul expirat, si cel tarziu in decembrie, pentru trimestrul al patrulea, ordonatorii principali de credite au obligatia de a prezenta in sedinta publica, spre analiza si aprobare de catre autoritatile deliberative, executia bugetelor intocmite pe cele doua sectiuni, cu exceptia bugetului imprumuturilor externe si interne, cu scopul de a redimensiona cheltuielile in raport cu gradul de colectare a veniturilor, prin rectificare bugetara locala, astfel incat la sfarsitul anului:

a) sa nu inregistreze plati restante;

b) diferenta dintre suma veniturilor incasate si excedentul anilor anteriori utilizat pentru finantarea exercitiului bugetar curent, pe de o parte, si suma platilor efectuate si a platilor restante, pe de alta parte, sa fie mai mare decat zero.

In lunile aprilie, iulie si octombrie, pentru trimestrul expirat, si cel tarziu in decembrie, pentru trimestrul al patrulea, ordonatorii principali de credite au obligatia de a prezenta, in sedinta publica, spre analiza si aprobare de catre autoritatile deliberative, executia bugetului imprumuturilor externe si interne, cu scopul de a redimensiona cheltuielile, astfel incat la sfarsitul anului:

a) sa nu inregistreze plati restante;

b) diferenta dintre tragerile autorizate in anul respectiv si suma dintre platile efectuate si platile restante sa fie mai mare decat zero.

***1.VENITURI***

În anul 2019, conform bugetului creditelor interne, aprobat de catre Ministerul Finantelor Publice, prin conventia de imprumut cu Ministerul Finantelor Publice, nr. 574645/27.11.2017, veniturile totale disponibile, sume neutilizate la sfârşitul anului 2018, se însumează la 727.855,54 lei.

136

## *2.CHELTUIELI*

Din bugetul creditelor interne în perioada 01.01.2019 – 31.03.2019 nu s-au efectuat plăți.

La sfârşitul perioadei de raportare , ***unitatea nu are datorii neachitate*** .

Disponibilitatile din trezorerie la **31.03.2019** este de ***727.855,54 mii lei***

| *Nr.Crt.* | *Plati restante la 31 martie 2019* | *Sume lei* |
|---|---|---|
| 1 | ***Total plati restante inregistrate la sfarsitul perioadei de raportare, din care:*** | 0 |
| 2 | sub 30 de zile | 0 |
| 3 | peste 30 de zile | 0 |
| 4 | peste 90 de zile | 0 |
| 5 | peste 120 de zile | 0 |
| 6 | catre furnizori, creditorii din operatii comerciale | 0 |
| 7 | fata de bugetul general consolidat | 0 |
| 8 | fata de salariati | 0 |
| 9 | imprumuturi nerambursate la scadenta | 0 |
| 10 | dobanzi restante | 0 |

**Întocmit,**
**Tîlmaciu Nela-Daniela**

COMUNA SOCODOR
JUDETUL ARAD
Nr. 1136/b din data de 19.04.2019

***Referat de specialitate***

***Privind contul de execuție al bugetului veniturilor proprii la data de 31 martie 2019***

In conformitate cu prevederile Legii 273/2006 privind finantele publice locale cu modificarile si completarile ulterioare, in lunile aprilie, iulie si octombrie, pentru trimestrul expirat, si cel tarziu in decembrie, pentru trimestrul al patrulea, ordonatorii principali de credite au obligatia de a prezenta in sedinta publica, spre analiza si aprobare de catre autoritatile deliberative, executia bugetelor intocmite pe cele doua sectiuni, cu exceptia bugetului imprumuturilor externe si interne, cu scopul de a redimensiona cheltuielile in raport cu gradul de colectare a veniturilor, prin rectificare bugetara locala, astfel incat la sfarsitul anului:

a) sa nu inregistreze plati restante;

b) diferenta dintre suma veniturilor incasate si excedentul anilor anteriori utilizat pentru finantarea exercitiului bugetar curent, pe de o parte, si suma platilor efectuate si a platilor restante, pe de alta parte, sa fie mai mare decat zero.

In lunile aprilie, iulie si octombrie, pentru trimestrul expirat, si cel tarziu in decembrie, pentru trimestrul al patrulea, ordonatorii principali de credite au obligatia de a prezenta, in sedinta publica, spre analiza si aprobare de catre autoritatile deliberative, executia bugetului imprumuturilor externe si interne, cu scopul de a redimensiona cheltuielile, astfel incat la sfarsitul anului:

a) sa nu inregistreze plati restante;

b) diferenta dintre tragerile autorizate in anul respectiv si suma dintre platile efectuate si platile restante sa fie mai mare decat zero.

## *1.VENITURI*

În anul 2019, conform bugetului veniturilor proprii, aprobat de catre Consiliul Local al Comunei Socodor, veniturile totale se însumează la 292,00 mii lei.

În perioada 01.01.2019-31.03.2019 au fost încasate venituri din prestări servicii în sumă de 45,68 mii lei și s-a utilizat din excedentul anului precedent suma de 25,00 mii lei pentru acoperirea golurilor de casă apărute în primul trimestru al anului 2019.

## *2.CHELTUIELI*

Din bugetul creditelor interne în perioada 01.01.2019 – 31.03.2019

s-au finanţat următoarele activităţi :

- ***dezvoltare publică*** unde s-au finanţat cheltuieli totale de 47,09 mii lei, din care cheltuieli de personal în suma de 23,85 mii lei şi cheltuieli cu bunurile şi serviciile în suma de 23,25 mii lei.

La sfârşitul perioadei de raportare , ***unitatea nu are datorii neachitate*** .

Disponibilitatile din trezorerie la 31.03.2019 este de ***29,21 mii lei, din care 5,62 mii lei din excedentul anului 2018.***

| *Nr.Crt.* | *Plati restante la 31 martie 2019* | *Sume lei* |
|---|---|---|
| 1 | ***Total plati restante inregistrate la sfarsitul perioadei de raportare, din care:*** | 0 |
| 2 | sub 30 de zile | 0 |
| 3 | peste 30 de zile | 0 |
| 4 | peste 90 de zile | 0 |
| 5 | peste 120 de zile | 0 |
| 6 | catre furnizori, creditorii din operatii comerciale | 0 |
| 7 | fata de bugetul general consolidat | 0 |
| 8 | fata de salariati | 0 |
| 9 | imprumuturi nerambursate la scadenta | 0 |
| 10 | dobanzi restante | 0 |

**Întocmit,**
**Tîlmaciu Nela Daniela**

ROMÂNIA COMUNA SOCODOR C.I.F. 3519330 JUDEȚUL ARAD

# CONSILIUL LOCAL SOCODOR

*Cod Fiscal: 3519330; comuna Socodor, nr.1, Cod Poştal: 317305, judeţul Arad, Tel.: +4 0257 358 100; Fax. +4 0257 358 112; e-mail: socodor@gmail.com, primaria@socodor.ro; Web: www.socodor.ro*


**Comisia pentru programe de dezvoltare economico –sociale, buget-finanţe, administrarea domeniului public şi privat al comunei , agricultură, gospodarie comunală, protecţia mediului, servicii şi comerţ**

## RAPORT

Membrii comisiei întruniţi în şedinţa din data de **25.04.2019**,
Luând în discuţie spre avizare **Proiectul de hotărâre privind aprobarea contului de execuţie bugetară la 31 martie 2019.**

- În urma discuţilor purtate, a părerilor exprimate, menţionate în procesul verbal al şedinţei, în unanimitate

## AVIZEAZĂ FAVORABIL

Proiectul de hotărâre, iniţiat de primarul Comunei Socodor cu privire la **aprobarea contului de execuţie bugetară la 31 martie 2019.**

PREŞEDINTELE COMISIEI
UNC DIMITRIE

ROMÂNIA JUDEŢUL ARAD, COMUNA SOCODOR CONSILIUL LOCAL

SECRETAR
NĂDĂBAN STELIAN TRAIAN

# CONSILIUL LOCAL SOCODOR

*Cod Fiscal: 3519330; comuna Socodor, nr.1, Cod Poştal: 317305, judeţul Arad, Tel.: +4 0257 358 100; Fax. +4 0257 358 112; e-mail: socodor@gmail.com, primaria@socodor.ro; Web: www.socodor.ro*


**Comisia pentru învaţământ, sănătate, cultură, protecţia socială, activităţi sportive şi de agrement**

## RAPORT

Membrii comisiei întruniţi în şedinţa din data de **25.04.2019**,
Luând în discuţie spre avizare Proiectul de hotărâre **privind aprobarea contului de execuţie bugetară la 31 martie 2019,**

- În urma discuţilor purtate, a părerilor exprimate, menţionate în procesul verbal al şedinţei în unanimitate

## AVIZEAZĂ FAVORABIL

Proiectul de hotărâre, iniţiat de domnul primar Jura Ioan Dimitrie, **privind aprobarea contului de execuţie bugetară la 31 martie 2019.**

PREŞEDINTELE COMISIEI — SECRETAR

CRIŞAN RAMONA — MUREŞAN ADRIAN MARIUS

ROMÂNIA JUDEŢUL ARAD, COMUNA SOCODOR CONSILIUL LOCAL

# CONSILIUL LOCAL SOCODOR

*Cod Fiscal: 3519330; comuna Socodor, nr.1, Cod Poştal: 317305, judeţul Arad, Tel.: +4 0257 358 100; Fax. +4 0257 358 112; e-mail: socodor@gmail.com, primaria@socodor.ro; Web: www.socodor.ro*


**Comisia pentru administraţie publică locală, juridică, apărarea ordinii şi linişti publice, a drepturilor cetăţenilor**

## RAPORT

Membrii comisiei întruniţi în şedinţa din data de **25.04.2019**,
Luând în discuţie spre avizare **Proiectul de hotărâre privind aprobarea contului de execuţie bugetară la 31 martie 2019**,

- În urma discuţilor purtate, a părerilor exprimate, menţionate în procesul verbal al şedinţei, în unanimitate

## AVIZEAZĂ FAVORABIL

Proiectul de hotărâre, iniţiat de primarul Comunei Socodor **privind aprobarea contului de execuţie bugetară la 31 martie 2019.**

PREŞEDINTELE COMISIEI — SECRETAR

MUREŞAN ADRIAN MARIUS — ŢAPOŞ DIMITRIE IOAN

ROMÂNIA JUDEŢUL ARAD COMUNA SOCODOR CONSILIUL LOCAL

142

# CONSILIUL LOCAL SOCODOR

*Cod Fiscal: 3519330; comuna Socodor, nr.1, Cod Poştal: 317305, judeţul Arad, Tel.: +4 0257 358 100; Fax. +4 0257 358 112; e-mail: socodor@gmail.com, primaria@socodor.ro; Web: www.socodor.ro*


## HOTĂRÂREA Nr.47

**din 25 aprilie 2019**

**privind aprobarea indicatorilor tehnico-economici ai obiectivului de investiţie "Reabilitare Drum Comunal DC 118 în comuna Socodor, Km 0+000- Km 2+100"**

**Consiliul Local al Comunei Socodor, Judeţul Arad, CIF 3519330, ales în condiţiile stabilite de Legea nr.115/2015 pentru alegerea autorităţilor administraţiei publice locale, pentru modificarea Legii administraţiei publice locale nr. 215/2001, precum şi pentru modificarea şi completarea Legii nr. 393/2004 privind Statutul aleşilor locali, reunit**
**ÎN ŞEDINŢĂ ORDINARĂ LA DATA DE 25 APRILIE 2019**

Având în vedere,
- expunerea de motive nr. 1139/19.04.2019 a Primarului Comunei Socodor;
- referatul de specialitate nr. 1138/19.04.2019 ;
- raportul comisiilor de specialitate pe domenii de activitate ale Consiliului Local al Comunei Socodor;
- proiectul ethnic şi devizul general privind realizarea obiectivului de investiţie;
- prevederile art. 44 alin.(1) din Legea nr.273/2006 privind finanţele publice locale, cu modificările şi completările ulterioare;
- prevederile HGR 907/2016 privind etapele de elaborare şi continutul-cadru al documentaţiilor tehnico-economice aferente obiectivelor/proiectelor de investiţii finanţate din fonduri publice, cu modificările şi completările ulterioare;
- prevederile art.36 alin.6 lit. a) punctul 13 din Legea nr. 215/2001 privind administraţia publică locală, republicată ($r^1$), cu modificările şi completările ulterioare;

Votul exprimat de către cei 11 consilieri prezenţi la şedinţă, din cei 11 în funcţie, din care toţi cei **11 consilieri au votat "pentru",**

În temeiul art. 45 alin (2) lit (a) şi art.115 alin (1) lit (b) din Legea nr.215/2001 privind administraţia publică locală, republicată, cu modificările şi completările ulterioare,

## H O T Ă R Ă Ş T E

**Art.1** Se aprobă proiectul cu titlul **" Reabilitare Drum Comunal DC 118 în comuna Socodor, Km 0+000- Km 2+100"** în vederea finanţării acestuia din bugetul comunei Socodor în perioada 2019-2020.Indicatorii tehnico-economici ai proiectului sunt prevăzuţi în anexa care face parte integrantă din prezenta hotărâre.

**Art.2** Obiectivului de investiţie de interes local „Reabilitare Drum Comunal DC 118 în comuna Socodor, Km 0+000- Km 2+100", are o valoarea totală a proiectului de **612.633,90 lei,** conform devizului general.

**Art.3.** Prezenta hotărâre se comunică prin intermediul secretarului Comunei Socodor , în termenul prevăzut de lege, primarului comunei Socodor şi compartimentului financiar- contabil şi se duce la cunoştinţă publică prin afişare la sediul primăriei şi pe pagina de internet www.socodor.ro şi se comunică cu Instituţia Prefectului-Judetul Arad, Serviciul Juridic şi Contencios Administrativ.

PREŞEDINTE DE ŞEDINŢĂ,
CONSILIER
**HANZA REMUS OVIDIU**

ROMÂNIA JUDEŢUL ARAD COMUNA SOCODOR CONSILIUL LOCAL

CONTRASEMNEAZĂ,
SECRETAR
**CRIŞAN GHEORGHE**

Judeţul Arad
Primăria Comunei Socodor
AVIZAT
SECRETAR

143

**CONSILIUL LOCAL AL COMUNEI SOCODOR**

**Anexa**
**La hotărârea nr.47/25.03.2019**

**INDICATORII TEHNICO – ECONOMICI PENTRU OBIECTIVUL DE INVESTIŢII**
**REABILITARE DRUM COMUNAL DC 118 ÎN COMUNA SOCODOR, KM 0+000 – KM 2+100**
**Fazele P.A.C. + P.T.E.**

**I. Valoare totală investiţie (incl. TVA)** : **612 633,90 lei**
**din care C+M** : **507 446,27 lei**

**II. Caracteristici tehnice carosabil:**

**- Amplasament** : **Sectorul din drumul comunal DC 118 are începutul la intersecţia cu drumul naţional DN 79A şi finalul la ieşirea din localitatea Socodor la km 2+103. Drumul comunal este situat pe teritoriul comunei Socodor, în intravilanul localităţii Socodor, în partea de nord-vest a judeţului Arad.**

**- În plan** : **traseul proiectat se menţine peste carosabilul existent al drumului comunal**

**- Lungimea traseu proiectat** : **2,103 km**

**- Lăţimea carosabilului** : **6,00 m (sector km 0+000…1+550)**
: **5,00 m (sector km 1+550…2+103)**

**- Îmbrăcăminte asfaltică** : **da**

**- Acostamente** : **2 x 0,50 m = 1,00 m**

**a. Structura rutieră proiectată:**

- **4 cm strat de uzură din B.A. 16;**
- **structură rutieră existentă cu îmbrăcăminte asfaltică.**

**Defecţiunile existente prezente la structura rutieră vor fi reparate în prealabil înaintea aşternerii stratului de uzură din B.A. 16.**

**Pe zonele unde suprafaţa carosabilă prezintă mici denivelări, stratul de uzură din B.A. 16 proiectat se va executa cu o grosime medie de 5 cm.**

**Pe sectorul cuprins între km 0+972… 1+180, în zona centrală a localităţii Socodor, a fost prevăzută turnarea unui strat de uzură din B.A. 16 cu grosimea de 4 cm şi pe suprafeţele asfaltate adiacente părţii carosabile a drumului comunal, folosite în momentul de faţă ca şi locuri de parcare.**

**Acostamentele vor fi aduse la cotă cu umplutură din deşeu de carieră.**

**b. Podeţe transversale proiectate** : **1 buc. Ø0.60 m din PEHD, B=9.00 m**

**c. Marcaje rutiere** : **da**

**III. Durata de realizare a investiţiei** : **2 luni**

**IV. Finanţarea investiţiei** : Finanţarea cheltuielilor aferente investiţiei se va face de la bugetul local.

**Preşedinte de şedinţă,**
**Hanza Remus Ovidiu**

ROMANIA JUDEŢUL ARAD, COMUNA SOCODOR CONSILIUL LOCAL

**Secretar,**
**Crişan Gheorghe**

144

DRUM EXPERT
Centrul de proiectare

**PROIECTANT:**
**Centrul de Proiectare**
**DRUM EXPERT S.R.L.**



# REABILITARE DRUM COMUNAL DC 418
# ÎN COMUNA SOCODOR, KM 0+000 – KM 2+100

## Faza: P.A.C.

## (PROIECT PENTRU AUTORIZAREA EXECUTĂRII LUCRĂRILOR DE CONSTRUIRE)

**BENEFICIAR:**
**COMUNA SOCODOR,**
**JUDEŢUL ARAD**

contract: 91/ 11.01.2019

martie 2019

145

Centrul de Proiectare
DRUM EXPERT S.R.L.
CUI: RO33691069
RC: J2/1057/2014
B-dul Republicii, nr. 34/A,
Sebiș, 315700, jud. ARAD

# PROIECT PENTRU AUTORIZAREA EXECUTĂRII LUCRĂRILOR DE CONSTRUIRE – P.A.C.

## *„REABILITARE DRUM COMUNAL DC 118 ÎN COMUNA SOCODOR, KM 0+000 – KM 2+100”*

### 1. LISTA ŞI SEMNĂTURILE PROIECTANȚILOR

**Şef proiect:** **ing. Ionuț VESA**

CENTRUL DE PROIECTARE CUI 33691069 J2/1057/2014 DRUM EXPERT S.R.L. SEBIS - Jud. ARAD

**Proiectanţi:**

- **ing. Ionuț VESA**
- **ing. Avram FAUR**
- **ing. Adelin ȘTIRB**

© CENTRUL DE PROIECTARE DRUM EXPERT S.R.L.

# 2. MEMORIU TEHNIC

## 2.1. DATE GENERALE

### 2.1.1. Denumirea obiectivului de investiţii

***„REABILITARE DRUM COMUNAL DC 118 ÎN COMUNA SOCODOR, KM 0+000 – KM 2+100"***

### 2.1.2. Titularul investiţiei

COMUNA SOCODOR

### 2.1.3. Beneficiarul investiţiei

COMUNA SOCODOR

### 2.1.4. Elaboratorul proiectului

**CENTRUL DE PROIECTARE DRUM EXPERT S.R.L.** cu sediul social în oraşul Sebiş, b-dul Republicii, nr.34/A, jud. ARAD, C.U.I. RO 33691069, număr înregistrare R.C. J2/1057/2014.

### 2.1.5. DESCRIEREA GENERALĂ A LUCRĂRILOR

#### 2.1.5.1. Amplasamentul

Sectorul din drumul comunal DC 118 care face obiectul prezentului proiect, în lungime de 2,103 km, are începutul la intersecţia cu drumul naţional DN 79A (Vărşand – Pilu – Chişineu-Criş) şi finalul ieşirea din localitatea Socodor la km 2+103. Drumul comunal este situat pe teritoriul comunei Socodor, în intravilanul localităţii Socodor, în partea de nord-vest a judeţului Arad. Acest sector din drumul comunal DC 118 din interiorul localităţii are şi rol de drum colector, el preluând o mare parte din traficul interior spre drumul naţional DN 79A.

Comuna Socodor este situată în nord-vestul României, în zona Crişului Alb, în apropierea punctului de trecere a frontierei cu Ungaria din localitatea Vărşand. Localitatea Socodor este amplasată la o distanţă de 48 km de Municipiul Arad, reşedinţa judeţului şi 7 km de Chişineu-Criş oraşul cel mai apropiat.

Legătura cu reşedinţa judeţului se face fie pe şosea, prin localitate trecând drumul naţional DN 79A Vărşand – Pilu – Chişineu-Criş şi de la Chişineu-Criş la Arad pe DN 79, fie pe calea ferată direcţia Arad – Chişineu-Criş – Grăniceri.

Drumul comunal DC 118 are km 0+000 în intravilanul localităţii Socodor, la intersecţia cu drumul naţional DN 79A, traversează intravilanul localităţii până la km 2+103 unde intră în zona de extravilan până la podul peste Crişul Alb, km 6+200, unde este şi finalul drumului comunal.

Acest drum comunal asigură accesul locuitorilor din comuna Socodor la drumul naţional DN 79A, drum ce face legătura cu oraşul Chişineu-Criş şi cu punctul de trecere al frontierei cu Ungaria în localitatea Vărşand. De asemenea drumul comunal DC 118 asigură accesul spre majoritatea terenurilor agricole din Socodor şi spre Pădurea Socodor, legătura între drumul comunal şi Pădurea Socodor fiind făcută de podul din lemn peste râul Crişul Alb.

© CENTRUL DE PROIECTARE DRUM EXPERT S.R.L.

### 2.1.5.2. Topografia

Comuna Socodor este situată în partea de nord-vest a judeţului Arad, la cca. 48 km faţă de municipiul Arad. Teritoriul administrativ al comunei are o suprafaţă însemnată şi se desfăşoară în Câmpia Crişului Alb de-o parte şi de alta a râului cu acelaşi nume. Din punct de vedere geomorfologic comuna Socodor aparţine unităţii Câmpiei de Vest a României, districtul Câmpiei Crişurilor, partea sa vestică.

Ca subunităţi de relief se disting două trepte, respectiv Câmpia Crişului Alb şi lunca Crişului Alb. Câmpia joasă a Crişurilor este o treaptă de relief cu înclinare pe direcţia sud-est către nord-vest şi prezintă altitudini cuprinse între 105 şi 96 m.

Câmpia prezintă o suprafaţă slab ondulată, acoperită parţial de depunerile leossoide remanente. Suprafeţele mari sunt înmlăştinate ocupând cursul unor văi părăsite. Fenomenul de înmlăştinare este frecvent şi în zona de tasare a aluviunilor recente.

Hidrografia zonei este reprezentată de râul Crişul Alb. Râul Crişul Alb având obârşia pe versantul sudic al Munţilor Bihorului, în jurul altitudinii de 980 m are un bazin de formă dendritică cu valori mari ale densităţii reţelei hidrografice şi în sectorul superior şi cu valori reduse în zona oraşului Chişineu-Criş. Expoziţia în general vestică a bazinului Crişului Alb explică şi marea cantitate de precipitaţii pe care o primeşte şi care asigură scurgerea permanentă a reţelei văii.

### 2.1.5.3. Clima şi fenomenele naturale specifice zonei

Climatul, temperat-continental moderat cu uşoare influenţe mediteraneene, poate fi caracterizat ca un climat de câmpie, la limita de interferenţă dintre subtipul vestic cu nuanţe oceanice şi subtipul bănăţean cu nuanţe submediteraneene.

Condiţiile climatice din zonă se caracterizează prin următorii parametri:

- media lunară minimă: –1,0 °C– Ianuarie;
- media lunară maximă: +21,0 °C – Iulie - August;
- temperatura minimă absolută: –30,0 °C la data de 23.01.2003;
- temperatura maximă absolută: +40,1 °C la data de 16.08.1952;
- temperatura medie anuală: +10,6 °C ;

Vara maximele absolute sunt condiţionate în general de anticiclonul azoric, care împinge pe continent mase de aer tropical şi care se caracterizează prin încălziri radiative. În sezonul rece, temperaturile minime sunt date de invaziile aerului rece de origine arctică sau polară.

Din punctul de vedere al căilor de comunicaţie din zonă, STAS 1709/1 – 90 (Fig. 2) situează amplasamentul în zona de tip climateric I, cu valoarea indicelui de umiditate $I_m$ = - 20 ... 0.

### 2.1.5.4. Geologia şi seismicitatea

#### 2.1.5.4.1. Geologia

Adâncimea de îngheţ în zona cercetată este de 70 cm ... 80 cm, conform STAS 6054 – 77.

Valoarea maximă a indicelui de îngheţ este $I^{30}_{max}$ = 540, valoarea medie pentru cele mai aspre trei ierni este $I^{3/30}_{max}$ = 460, iar pentru cele mai aspre cinci ierni dintr-o perioadă de 30 ani este $I^{5/30}_{max}$ = 360, conform STAS 1709/1 – 90, prin hărţile prezentate în fig. 3...5.

Adâncimea de îngheţ în pământul de fundaţie, Z, se stabileşte în funcţie de tipul climatic în care este situat drumul – tipul climatic I, de tipul pământului – $P_5$ (argile) şi de condiţiile hidrologice ale amplasamentului – DEFAVORABILE conform STAS 1709/2-90.

© CENTRUL DE PROIECTARE DRUM EXPERT S.R.L.

Valoarea adâncimii de îngheţ în pământul de fundaţie, Z, este:

- Z = 85, pentru $I^{30}_{max}$ = 540 – drumuri cu sisteme rutiere rigide, indiferent de clasa de trafic;
- Z =76, pentru $I^{3/30}_{max}$ = 460 – drumuri cu sisteme rutiere nerigide, clasele de trafic greu şi foarte greu;
- Z = 66, pentru $I^{5/30}_{max}$ = 360 – drumuri cu sisteme rutiere nerigide, clasele de trafic mediu, uşor şi foarte uşor.

Cercetările efectuate în amplasament pun în evidenţă o stratificaţie a terenului de fundare pentru drumuri alcătuită din argile, argile prăfoase ($P_5$).

La data executării sondajelor, apa subterană nu a fost interceptată pe adâncimea sondajelor efectuate. Totuşi, sunt posibile şi infiltraţii în suprafaţa terenului de fundare în perioadele cu precipitaţii abundente şi de topire a zăpezilor.

Betoanele utilizate la realizarea elementelor de infrastructură se încadrează în clasa de expunere XC 4 + XF 1 (elemente exterioare expuse la ploaie), căreia îi corespunde o clasă de rezistenţă a betonului C 25/30 cu un dozaj minim de ciment de 300 kg/m$^3$, conform Tabelului F.1.1 din codul de practică CP 012/1-2007 intitulat „Cod de practică pentru producerea betonului".

În conformitate cu Normativul NP 074/2007 intitulat „Normativ privind documentaţiile geotehnice pentru construcţii", totalul de 10 (zece) puncte încadrează lucrarea în „CATEGORIA GEOTEHNICĂ 2" tipul „MODERAT".

Terenul se prezintă în condiţii maxime de stabilitate, nefiind afectat de fenomene de alunecare, eroziune sau alte fenomene geologice care ar putea pune în pericol stabilitatea generală a construcţiei.

Criteriul granulometric al pământurilor care alcătuiesc terenul de fundare, stabilit conform Tab.1 din STAS 1709/2-90, permite clasificarea pământurilor întâlnite în majoritatea forajelor în categoria pământurilor foarte sensibile la îngheţ.

Ţinând seama de tipul climateric din zona amplasamentului, care este de tip I – Conform NORMATIVULUI PENTRU DIMENSIONAREA STRATURILOR BITUMINOASE DE RANFORSARE A SISTEMELOR RUTIERE SUPLE ŞI SEMIRIGIDE Indicativ AND 550 – 99, precum şi a regimului hidrologic corespunzător condiţiilor DEFAVORABILE conform STAS 1709/2-90, au fost stabilite şi valorile de calcul ale modulului de elasticitate dinamic al terenului de fundare $E_p$ pentru tipurile de pământ $P_5$ (conform NORMATIVULUI PENTRU DIMENSIONAREA SISTEMELOR RUTIERE SUPLE ŞI SEMIRIGIDE indicativ PD 177-2001 – Tabelul 2): $E_p$ = 70 MPa.

**2.1.5.4.2. Seismicitatea**

Conform macrozonării seismice, după Codul de Proiectare Seismic, privind zonarea valorii de vârf a accelerării terenului pentru cutremure, având $M_r$ (perioada medie a intervalului de revenire de 100 ani) după P100-1/2013, amplasamentului îi corespund $a_g$=0.15 şi $T_c$=0.7 sec.

**2.1.5.5. Categoria de importanţă a obiectivului**

Categoria de importanţă a lucrării de reabilitare a sectorului din drumul comunal DC 118 conform regulamentului aprobat prin H.G. nr. 766/10.12.1997 „Metodologia de stabilire a categoriei de importanţă a construcţiilor", aprobat prin ord. MPLAT nr. 31/N din 02.10.1995, este categoria „C"- construcţie de importanţă normală.

© CENTRUL DE PROIECTARE DRUM EXPERT S.R.L.

**2.1.5.6. Situaţia existentă**

Sectorul de drum care face obiectul acestui proiect este amplasat pe teritoriul comunei Socodor, în intravilanul localităţii Socodor, în nord-vestul judeţului Arad.

La nivel local, Comuna Socodor, beneficiarul lucrării, are ca obiectiv prevăzut în Strategia de Dezvoltare a Comunei dezvoltarea şi întreţinerea reţelelor rutiere care au drept scop întărirea competitivităţii economiei autohtone, contribuind atât la îmbunătăţirea accesibilităţii acestei zone, cât şi la dezvoltarea traficului din comună, ajutând astfel la crearea condiţiilor sustenabilităţii economice. Astfel s-a identificat necesitatea sporirii capacităţii portante a structurii rutiere precum şi a capacităţii de circulaţie şi transport pe sectorul de drum comunal ca una din posibilităţile prin care se crează cadrul propice dezvoltării social - economice durabile şi a încurajării dezvoltării sectorului privat autohton.

După cum reiese şi din numeroasele cercetări efectuate, îmbunătăţirea stării curente a reţelei de transport din ţară are un efect catalizator, de înviorare a economiei. Astfel şi măsurile specifice locale pentru dezvoltarea infrastructurii rutiere pot avea efectul benefic de încurajare a noilor investiţii, care pot deveni un instrument al dezvoltării regionale.

Pe toată durata de exploatare de la modernizarea sectorului de drum comunal, acesta a fost întreţinut la un nivel acceptabil, funcţie de posibilităţile beneficiarului. Având în vedere durata de timp scursă până la momentul actual, la nivelul stratului de uzură al îmbrăcăminţii asfaltice au început să apară o serie de defecţiuni. Pentru a evita dezvoltarea defecţiunilor existente şi pentru a nu fi afectată întreaga structură rutieră, beneficiarul solicită furnizarea unor soluţii tehnice de prevenire şi combatere a defecţiunilor apărute până la momentul actual.

Starea de degradare actuală a sectorului de drum comunal pe unele porţiuni este mediocră, cu defecţiuni ale structurii rutiere sau ale suprafeţei de rulare (faianţări, fisuri, suprafaţă poroasă, suprafaţă cu ciupituri etc.) şi defecţiuni locale incipiente de tipul gropilor (incluzând suprafeţe plombate şi tasărilor locale). Condiţiile de circulaţie sunt improprii pentru desfăşurarea deplasărilor din punct de vedere al siguranţei, confortului şi impactului asupra mediului pe anumite porţiuni din sector.

De asemenea, în situaţia actuală, datorită defecţiunilor suprafeţei de rulare se favorizează infiltrarea apelor din precipitaţii în corpul structurii rutiere şi la nivelul terenului de fundare, ceea ce va determina în timp evoluţia defecţiunilor şi reducerea capacităţii portante a structurii rutiere.

Sectorul din drumul comunal DC 118 cuprins între km 0+000 – km 2+103 prezintă la ora actuală o îmbrăcăminte asfaltică, executată din două straturi, cu diverse defecţiuni la nivelul stratului de uzură şi izolat la nivel de structură rutieră.

Inspecţia pe teren a sectorului de drum comunal a permis identificarea vizuală a unor defecţiuni ale îmbrăcămintei bituminoase a drumului, astfel sectorul de drum prezintă o serie de degradări şi neconformităţi la nivelul suprafeţei de rulare, precum şi local la nivel de structură rutieră.

**2.1.5.7. Devierile şi protejările de utilităţi afectate**

Nu este cazul.

**2.1.5.8. Sursele de apă, energie electrică, gaze, telefon şi altele asemenea pentru lucrări definitive şi provizorii**

Utilităţile din zonă sunt: reţea de energie electrică, de alimentare cu apă şi de telefonie.

În faza de şantier apa va fi transportată cu autocisterne la amplasament.

© CENTRUL DE PROIECTARE DRUM EXPERT S.R.L.

**2.1.5.9. Căile de acces permanente, căile de comunicaţii şi altele asemenea**

Din punct de vedere al amplasării şi al accesului, prin localitate trece drumul naţional DN 79A Vărşand – Pilu – Chişineu-Criş drum ce se intersectează pe raza localităţii Chişineu-Criş cu drumul naţional DN 79 (Arad - Oradea). O altă cale de acces permanentă este calea ferată pe direcţia Arad – Chişineu-Criş – Grăniceri.

**2.1.5.10. Trasarea lucrărilor**

Pentru întocmirea documentaţiei de proiectare s-au realizat măsurătorile topografice ce au fost efectuate cu staţie totală şi cu sistem GPS, coordonatele punctelor ridicate fiind în sistem STEREO 70. Pe teren s-a materializat axa sectorului de drum comunal proiectat urmărindu-se punctele caracteristice în plan, profil longitudinal şi profil transversal.

Ridicarea nivelitică în profil longitudinal s-a făcut prin nivelment geometric, combinat cu radieri în profiluri transversale.

Aceste măsurători s-au materializat în:

- plan de situaţie, scara 1:1000;
- profil longitudinal, scara 1:1000 ; 1:100;
- profiluri transversale, scara 1:100.

Lucrările de trasare vor fi efectuate de către personal de specialitate.

**2.2. Memorii tehnice pe specialităţi**

**2.2.1. Elemente geometrice în plan**

Traseul în plan urmăreşte pe cât posibil axa şi zestrea existentă care are o lăţime cuprinsă între 5,00 ... 6,00 m.

În plan s-a urmărit proiectarea unor elemente geometrice corespunzătoare unei viteze de bază de 30 km/h, cu păstrarea în totalitate a traseului actual cu calcularea racordărilor, conform prevederilor STAS 863-85, cu respectarea prevederilor ORDIN 1296/2017 Norme tehnice privind proiectarea, construirea şi modernizarea drumurilor.

Traseul sectorului din drumul comunal DC 118 se prezintă ca o succesiune de aliniamente, curbe şi frânturi (vezi plan de situaţie), racordările în plan efectuându-se prin curbe arc de cerc cu raze cuprinse între 30 şi 550 m, iar elementele geometrice adoptate sunt în conformitate cu prevederile STAS 863/85.

Lungimea traseului proiectat este de 2 103 m.

**2.2.2. Elemente geometrice în profil longitudinal**

La proiectarea liniei roşii în profil longitudinal s-a avut în vedere respectarea pasului de proiectare şi a elementelor racordărilor verticale în conformitate cu STAS 863/85.

Linia roşie este alcătuită din rampe, pante şi paliere ce prezintă discontinuităţi în punctele de schimbare a declivităţilor care pot fi mai mult sau mai puţin accentuate, în funcţie de valoarea declivităţilor adiacente şi valoarea lor.

Linia roşie se caracterizează prin valori ale declivităţilor care sunt variabile pe sectorul proiectat. Racordările verticale au fost proiectate pentru valori ale lui $m \geq 0,5$.

Pentru realizarea structurii rutiere proiectate s-a avut în vedere ca grosimea acesteia să fie asigurată pe toată lăţimea părţii carosabile.

Declivitatea în profil longitudinal este cuprinsă între 0,00... 2,12 %.

**2.2.3. Elemente în profil transversal**

Elementele geometrice pentru sectorul de drum comunal DC 118 au fost adoptate în profilul transversal în conformitate cu prevederile art. 67 din Ordonanţa Guvernului nr.

© CENTRUL DE PROIECTARE DRUM EXPERT S.R.L.

43/1997 privind regimul juridic al drumurilor, Ordinului MT nr.1296/2017, pentru aprobarea Normelor tehnice privind proiectarea, construirea şi modernizarea drumurilor şi STAS 2900-89, fiind următoarele:

***A) km 0+000...1+550***

- lăţimea platformei: 7,00 m;
- lăţimea părţii carosabile: 6,00 m;
- acostamente: 2 x 0,50 m.

***B) km 1+550...2+103***

- lăţimea platformei: 6,00 m;
- lăţimea părţii carosabile: 5,00 m;
- acostamente: 2 x 0,50 m.

Drumul comunal este amenajat cu pantă transversală sub formă de acoperiş cu valoarea înclinaţiei de 2,5% pentru partea carosabilă şi 4% pentru acostament.

Elementele în profil transversal pentru sectorul de drum comunal proiectat sunt prezentate în planşa de detaliu cu profilurile transversale tip.

După evaluarea stării tehnice a sectorului de drum comunal funcţie de starea de degradare a acestuia şi în urma calculului de dimensionare ce s-a realizat pe baza "Normativului pentru dimensionarea sistemelor rutiere suple şi semirigide (metoda analitică)", indicativ PD 177-2001, s-a adoptat următoarea soluţie în ceea ce priveşte alcătuirea structurii rutiere:

- 4 cm strat de uzură din B.A. 16;
- structură rutieră existentă cu îmbrăcăminte asfaltică.

Defecţiunile existente prezente la structura rutieră vor fi reparate în prealabil înaintea aşternerii stratului de uzură din B.A. 16.

Pe zonele unde suprafaţa carosabilă prezintă mici denivelări, stratul de uzură din B.A. 16 proiectat se va executa cu o grosime medie de 5 cm.

Pe sectorul cuprins între km 0+972... 1+180, în zona centrală a localităţii Socodor, a fost prevăzută turnarea unui strat de uzură din B.A. 16 cu grosimea de 4 cm şi pe suprafeţele asfaltate adiacente părţii carosabile a drumului comunal, folosite în momentul de faţă ca şi locuri de parcare.

În ceea ce priveşte acostamentele, aducerea la cotă a acestora a fost prevăzută a fi realizată din deşeu de carieră pe o lăţime de 0,50 m.

### 2.2.4. Scurgerea apelor

Scurgerea apelor meteorice de pe partea carosabilă este asigurată prin panta de 2,5% în profil transversal, apele meteorice fiind colectate în şanţurilor de pământ şi din beton existente de o parte şi de alta a sectorului de drum comunal. Podeţele existente pe sectorul de drum comunal sunt în stare bună şi se menţin, fiind prevăzute doar unele lucrări de decolmatare la acestea.

Pentru asigurarea unei scurgeri optime a apelor prin descărcare transversală a sectorului de drum comunal a fost proiectat, la km 1+313, un podeţ tubular din PEHD $\Phi$ =0.60 m, B=9.00 m.

### 2.2.5. Lucrări accesorii

La terminarea lucrărilor, în vederea asigurării siguranţei şi reglementării circulaţiei rutiere se vor face lucrările de marcaje rutiere, conform SR 1848-7/2015, lucrări cuprinse în listele de cantităţi.

© CENTRUL DE PROIECTARE DRUM EXPERT S.R.L.

### 2.2.6. Execuţia lucrărilor

Execuţia lucrărilor se va face numai de către un antreprenor specializat autorizat.

La execuţia lucrărilor proiectate nu se folosesc materiale care conţin gudroane, iar cele folosite trebuie să fie în concordanţă cu H.G. 766/1997 şi Legea nr. 10/1995 privind calitatea lucrărilor în construcţii, armonizate cu legislaţia Uniunii Europene.

Calitatea materialelor puse în operă, indiferent dacă sunt locale sau livrate de terţi furnizori, va fi atestată prin buletine de calitate care însoţesc aceste materiale şi care sunt emise de un laborator de specialitate autorizat, în conformitate cu normele europene.

În cadrul lucrărilor de execuţie se va avea în vedere semnalizarea pe timp de zi şi de noapte a punctelor de lucru pentru a nu se produce evenimente de circulaţie rutieră.

Antreprenorul va executa lucrările cu utilaje omologate.

Executantul va începe lucrările de terasamente numai pe baza unui acord scris, încheiat cu toate unităţile care au instalaţii subterane pe amplasamentul drumului comunal unde se execută lucrările prevăzute în proiect, şi se vor respecta condiţiile impuse de unităţile deţinătoare de reţele.

Se vor respecta prevederile din caietul de sarcini pentru executarea lucrărilor.

### 2.2.7. Măsuri de protecţia muncii, siguranţa circulaţiei şi prevenirea incendiilor pe timpul execuţiei şi exploatării lucrărilor proiectate

Constructorul va respecta toate normele legale de protecţia muncii, siguranţa circulaţiei şi PSI, acordând o deosebită atenţie "Măsurile şi indicaţiile generale de protecţia muncii siguranţa circulaţiei şi prevenirea incendiilor PSI" pe tot timpul execuţiei şi exploatării lucrărilor proiectate. Nu se va începe nici o activitate pe şantier până nu sunt verificate toate condiţiile de respectare a normelor de tehnica securităţii muncii.

Executantul şi beneficiarul lucrării vor respecta în timpul execuţiei şi exploatării lucrărilor toate prevederile legale (cuprinse în legi, decrete, norme, instrucţiuni) care vor fi în vigoare la data respectivă, privitoare la protecţia muncii, siguranţa circulaţiei şi prevenirea incendiilor precum şi indicaţiile prevăzute în caietele de sarcini şi piesele desenate ale proiectantului.

Ţinând seama de situaţia concretă din timpul execuţiei lucrărilor, executantul şi beneficiarul pot lua şi alte măsuri pe care le consideră necesare pentru a împiedica producerea unor evenimente nedorite.

Întocmirea documentaţiei pentru protecţia muncii, siguranţa circulaţiei şi prevenirea incendiilor pentru perioada de execuţie a lucrărilor cade în sarcina executantului.

Pe timpul execuţiei şi exploatării lucrărilor, executantul şi beneficiarul vor instala toate indicatoarele şi marcajele necesare pentru avertizarea şi protecţia utilizatorilor.

În vederea executării lucrărilor se va face instruirea întregului personal, a muncitorilor, a tuturor persoanelor care au acces la punctual de lucru, pentru respectarea strictă a normelor şi instrucţiunilor de protecţia muncii prevăzute în următoarele acte normative:

1. Legea nr.90/1996, cu privire la protecţia muncii şi normele metodolige de aplicare;
2. "Norme metodolice de protecţia muncii", ediţia 1996;
3. "Primul ajutor la locul accidentului", ediţia 1999;
4. Instrucţiuni proprii A.N.D. Ordin 116/1996;
5. "Norme specifice de protecţia muncii pentru exploatarea şi întreţinerea drumurilor şi podurilor", cod 79/1998 cap. 2.3, 2.6, 2.7;
6. "Norme de prevenire şi stingere a incendiilor şi de dotare cu mijloace P.S.I.", aprobate cu Ordinul nr.12/1980 M.T. art. 16,17 cap.V şi "Dispoziţii generale P.S.I.-001" publicate în Monitorul official nr.78 din 22.02.2000;

© CENTRUL DE PROIECTARE DRUM EXPERT S.R.L.

7. Instrucţiuni de semnalizare "Norme metodologice privind condiţiile de închidere a circulaţiei în vederea executării de lucrări în zona drumului public" aprobate cu Ordinul nr.1112/411 al M.I.- M.T. /octombrie 2000;

8. "Norme specifice de protecţia muncii pentru manipularea prin purtare şi cu mijloace nemecanizate şi depozitarea materialelor " nr.57/1998;

9. "Norme specifice de securitatea muncii pentru transporturi rutiere" nr.23 aprobate cu ordinul nr.355 din data de 24.10.1995 al M.M.P.S.

10. Toate actele normative privind protecţia muncii care apar la data execuţiei lucrărilor.

**Prevederi pentru monitorizarea mediului**

*Protecţia calităţii apelor*

Pe parcursul desfăşurării lucrărilor nu se individualizează surse de poluare a apelor, deoarece la locul de desfăşurare a lucrărilor se va păstra ordinea pentru a se preîntâmpina producerea de accidente fizice sau ecologice. Substanţele nocive se vor păstra conform prevederilor legale în vigoare, fiind interzisă deversarea de deşeuri pe suprafaţa solului.

*Protecţia aerului*

În procesul tehnologic specific execuţiei lucrărilor menţionate anterior, nu există surse deosebite de poluare a aerului.

Vor apare emisii în atmosferă în timpul funcţionării utilajelor care folosesc motoare cu ardere internă, dar nivelul acestor emisii este controlat de factorii în drept prin revizii tehnice periodice.

*Protecţia împotriva zgomotelor şi vibraţiilor*

Pe parcursul desfăşurării lucrărilor de execuţie nu vor exista surse de zgomot şi vibraţii aparte faţă de cele obişnuite unui şantier de construcţii.

Personalul muncitor va fi protejat împotriva zgomotului prin echipamente adecvate, prevăzute de normele în vigoare referitoare la protecţia muncii.

*Protecţia împotriva radiaţiilor*

Procesele tehnologice prevăzute pentru realizarea obiectivului nu sunt generatoare de radiaţii cu grad înalt de nocivitate.

*Protecţia solului şi a subsolului*

În ipoteza producerii de scurgeri de lichide poluante (lapte de ciment sau soluţii de decofrare), acestea se vor infiltra numai pe adâncimi reduse datorită cantităţilor mici utilizate, fără a avea posibilitatea de a pătrunde în stratul fertil sau în pânza freatică.

*Protecţia aşezărilor umane şi a altor obiective de interes public*

Pe parcursul desfăşurării lucrărilor, programul de lucru se va stabili în aşa fel încât să nu se afecteze timpul de odihnă şi recreere a locuitorilor din zonă.

*Gospodărirea deşeurilor*

Deşeurile rezultate în timpul procesului tehnologic, dacă este cazul, se vor depozita în locuri special amenajate şi vor fi tratate corespunzător, pentru a nu produce poluarea mediului înconjurător. Deşeurile refolosibile se vor colecta şi preda factorilor interesaţi în recircularea acestora.

Materialele rezultate din demolări, dacă este cazul, se vor sorta pe categorii distincte în funcţie de posibila utilizare ulterioară şi se vor valorifica corespunzător, fiind interzisă părăsirea acestora la locul demolării.

*Gospodărirea substanţelor toxice şi periculoase*

La execuţia lucrărilor proiectate, nu se produc substanţe toxice şi periculoase. Prin grija constructorului, substanţele periculoase vor fi depozitate în locuri amenajate adecvat şi vor fi manipulate de către personal special instruit în acest scop.

© CENTRUL DE PROIECTARE DRUM EXPERT S.R.L.

*Lucrări de refacere/ restaurare a amplasamentului*

Pentru depozitarea materialelor rezultate în urma demolărilor, dacă este cazul, sau a celor necesare în procesul de execuţie, se vor utiliza suprafeţe de teren care vor fi puse la dispoziţie de către beneficiar.

**2.3. Date şi indici care caracterizează investiţia proiectată, cuprinşi în anexă la cererea pentru autorizare**

**2.3.1. Suprafaţa de teren ocupată**

Terenul ce urmează a fi ocupat în urma lucrărilor de reabilitare proiectate este de cca. 15307 $m^2$.

Deoarece lucrările de reabilitare care se execută sunt amplasate pe carosabilul existent al drumului comunal DC 118, nu este necesară realizarea unor căi de acces provizorii la obiectiv.

**2.3.2. Volumul de materiale utilizate**

Principalele materiale utilizate la lucrarea " ***REABILITARE DRUM COMUNAL DC 118 ÎN COMUNA SOCODOR, KM 0+000 – KM 2+100***" sunt următoarele:

- mixtură asfaltică B.A. 16, având o cantitate de **1313 t**;
- deşeu de carieră, având o cantitate în stare compactată de **100 mc**.

Materialele utilizate corespund normelor şi STAS-urilor in vigoare şi vor fi însoţite de certificate de conformitate.

**Întocmit,**
**ing. Ionuţ VESA**

CENTRUL DE PROIECTARE
CUI 33691009
J2/1057/2014
DRUM EXPERT
S.R.L.
SEBIŞ - Jud. ARAD

© CENTRUL DE PROIECTARE DRUM EXPERT S.R.L.

**PROIECTANT:**
**CENTRUL DE PROIECTARE DRUM EXPERT S.R.L.**
**CUI: RO33691069**
**J2/1057/2014**
**B-dul Republicii, nr.34/A,**
**Sebis, 315700, jud. ARAD**

# DEVIZ GENERAL

**al obiectului de investitii**

## REABILITARE DRUM COMUNAL DC 118 ÎN COMUNA SOCODOR, KM 0+000 – KM 2+100

**conform HG nr. 907 / 2016**

| Nr.crt. | Denumirea capitolelor şi subcapitolelor de cheltuieli | DRUM COMUNAL DC 118 | | |
|---|---|---|---|---|
| | | Valoare (fără TVA) | TVA | Valoare (inclusiv TVA) |
| | | lei | lei | lei |
| 1 | 2 | 3 | 4 | 5 |
| **CAPITOLUL 1 Cheltuieli pentru obţinerea şi amenajarea terenului** | | | | |
| 1.1 | Obţinerea terenului | 0.00 | 0.00 | 0.00 |
| 1.2 | Amenajarea terenului | 0.00 | 0.00 | 0.00 |
| 1.3 | Amenajări pentru protecţia mediului si aducerea terenului la starea iniţială | 0.00 | 0.00 | 0.00 |
| 1.4 | Cheltuieli pentru relocarea/protecţia utilităţilor | 0.00 | 0.00 | 0.00 |
| **TOTAL CAPITOLUL 1** | | **0.00** | **0.00** | **0.00** |
| **CAPITOLUL 2 Cheltuieli pentru asigurarea utilităţilor necesare obiectivului de investiţii** | | | | |
| | | | | |
| **TOTAL CAPITOLUL 2** | | **0.000** | **0.000** | **0.000** |
| **CAPITOLUL 3 Cheltuieli pentru proiectare şi asistenţă tehnică** | | | | |
| 3.1 | Studii | 3,780.00 | 718.20 | 4,498.20 |
| | 3.1.1. Studii de teren | 3,780.00 | 718.20 | 4,498.20 |
| | 3.1.2. Raport privind impactul asupra mediului | 0.00 | 0.00 | 0.00 |
| | 3.1.3. Alte studii specifice | 0.00 | 0.00 | 0.00 |
| 3.2 | Documentaţii-suport şi cheltuieli pentru obţinerea de avize, acorduri şi autorizaţii | 2,000.00 | 0.00 | 2,000.00 |
| 3.3 | Expertiză tehnică | 1,470.00 | 279.30 | 1,749.30 |
| 3.4 | Certificarea performanţei energetice şi auditul energetic al clădirilor | 0.00 | 0.00 | 0.00 |
| 3.5 | Proiectare | 18,480.00 | 3,511.20 | 21,991.20 |
| | 3.5.1. Tema de proiectare | 0.00 | 0.00 | 0.00 |
| | 3.5.2. Studiu de prefezabilitate | 0.00 | 0.00 | 0.00 |
| | 3.5.3 Studiu de fezabilitate/documentaţie de avizare a lucrărilor de intervenţii şi deviz general | 0.00 | 0.00 | 0.00 |
| | 3.5.4. Documentaţiile tehnice necesare în vederea obţinerii avizelor/acordurilor/autorizaţiilor | 4,830.00 | 917.70 | 5,747.70 |
| | 3.5.5. Verificarea tehnică de calitate a proiectului tehnic şi a detaliilor de execuţie | 1,050.00 | 199.50 | 1,249.50 |
| | 3.5.6. Proiect tehnic şi detalii de execuţie | 12,600.00 | 2,394.00 | 14,994.00 |
| 3.6 | Organizarea procedurilor de achiziţie | 0.00 | 0.00 | 0.00 |
| 3.7 | Consultanţă | 3,000.00 | 570.00 | 3,570.00 |
| | 3.7.1. Managementul de proiect pentru obiectivul de investiţii | 3,000.00 | 570.00 | 3,570.00 |
| | 3.7.2. Auditul financiar | 0.00 | 0.00 | 0.00 |
| 3.8 | Asistenţă tehnică | 10,500.00 | 1,995.00 | 12,495.00 |
| | *3.8.1. Asistenta tehnică din partea proiectantului* | *3,500.00* | *665.00* | *4,165.00* |
| | 3.8.1.1. pe perioada de execuţie a lucrarilor | 3,000.00 | 570.00 | 3,570.00 |
| | 3.8.1.2 pentru participarea proiectantului la fazele incluse în programul de control al lucrarilor de execuţie, avizat de către Inspectoratul de Stat în Construcţii | 500.00 | 95.00 | 595.00 |
| | 3.8.2. Dirigenţie de şantier | 7,000.00 | 1,330.00 | 8,330.00 |
| **TOTAL CAPITOLUL 3** | | **39,230.00** | **7,073.70** | **46,303.70** |
| **CAPITOLUL 4 Cheltuieli pentru investiţia de bază** | | | | |
| 4.1 | Construcţii şi instalaţii | 426,425.44 | 81,020.83 | 507,446.27 |
| 4.2 | Montaj utilaje, echipamente tehnologice şi funcţionale | 0.00 | 0.00 | 0.00 |
| 4.3 | Utilaje, echipamente tehnologice şi funcţionale care necesită montaj | 0.00 | 0.00 | 0.00 |
| 4.4 | Utilaje, echipamente tehnologice şi funcţionale care nu necesită montaj şi echipamente de transport | 0.00 | 0.00 | 0.00 |
| 4.5 | Dotări | 0.00 | 0.00 | 0.00 |
| 4.6 | Active necorporale | 0.00 | 0.00 | 0.00 |
| **TOTAL CAPITOLUL 4** | | **426,425.44** | **81,020.83** | **507,446.27** |

**PROIECTANT:**
**CENTRUL DE PROIECTARE DRUM EXPERT S.R.L.**
**CUI: RO33691069**
**J2/1057/2014**
**B-dul Republicii, nr.34/A,**
**Sebis, 315700, jud. ARAD**

| | | | | |
|---|---|---|---|---|
| **CAPITOLUL 5 Alte cheltuieli** | | | | |
| 5.1 | Organizare de şantier | 0.00 | 0.00 | 0.00 |
| | 5.1.1. Lucrări de construcţii si instalatii aferente organizarii de şantier | 0.00 | 0.00 | 0.00 |
| | 5.1.2. Cheltuieli conexe organizării şantierului | 0.00 | 0.00 | 0.00 |
| 5.2 | Comisioane, cote, taxe, costul creditului | 4,690.68 | 0.00 | 4,690.68 |
| | 5.2.1. Comisioanele şi dobânzile aferente creditului băncii finanţatoare | 0.00 | 0.00 | 0.00 |
| | 5.2.2. Cota aferentă ISC pentru controlul calităţii lucrărilor de construcţii 0.5% din C+M | 2,132.13 | 0.00 | 2,132.13 |
| | 5.2.3. Cota aferentă ISC pentru controlul statului în amenajarea teritoriului, urbanism şi pentru autorizarea lucrărilor de construcţii, 0.1% din C+M | 426.43 | 0.00 | 426.43 |
| | 5.2.4. Cota aferentă Casei Sociale a Constructurilor - CSC, 0.5% C+M | 2,132.13 | 0.00 | 2,132.13 |
| | 5.2.5. Taxe pentru acorduri, avize conforme şi autorizaţia de construire/desfiinţare | 0.00 | 0.00 | 0.00 |
| 5.3 | Cheltuieli diverse şi neprevăzute, 10% din (1.2+1.3+1.4+2+3.5+3.8+4.1) | 45,540.54 | 8,652.70 | 54,193.25 |
| 5.4 | Cheltuieli pentru informare şi publicitate | 0.00 | 0.00 | 0.00 |
| **TOTAL CAPITOLUL 5** | | **50,231.22** | **8,652.70** | **58,883.93** |
| **CAPITOLUL 6 Cheltuiel pentru probe tehnologice şi teste** | | | | |
| 6.1. | Pregătirea personalului de exploatare | 0.00 | 0.00 | 0.00 |
| 6.2. | Probe tehnologice şi teste | 0.00 | 0.00 | 0.00 |
| **TOTAL CAPITOLUL 6** | | **0.00** | **0.00** | **0.00** |
| **TOTAL GENERAL:** | | **515,886.66** | **96,747.24** | **612,633.90** |
| **din care C + M: (1.2 + 1.3 + 1.4 + 2 + 4.1+ 4.2+5.1.1)** | | **426,425.44** | **81,020.83** | **507,446.27** |

**în preturi la data de 11.03.2019; 1 euro = 4.7516**

Data:
11/3/2019
Beneficiar: COMUNA SOCODOR
Primar Ioan Dimitrie JURA

Întocmit,
S.C. CENTRUL DE PROIECTARE
DRUM EXPERT S.R.L.
ing. Ionuţ VESA

CENTRUL DE PROIECTARE
CUI 33691069
J2/1057/2014
DRUM EXPERT
S.R.L.
SEBIS - Jud. ARAD

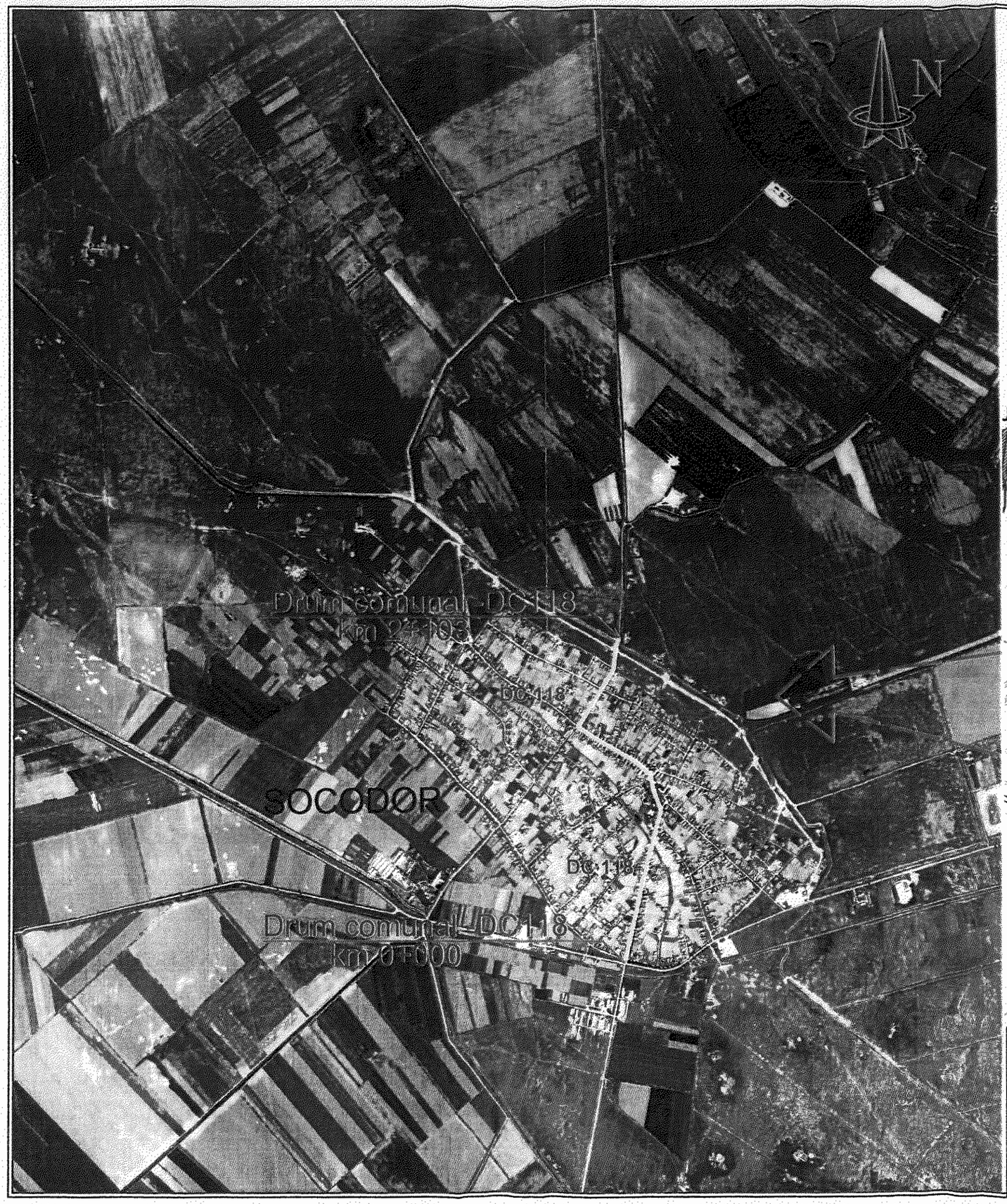


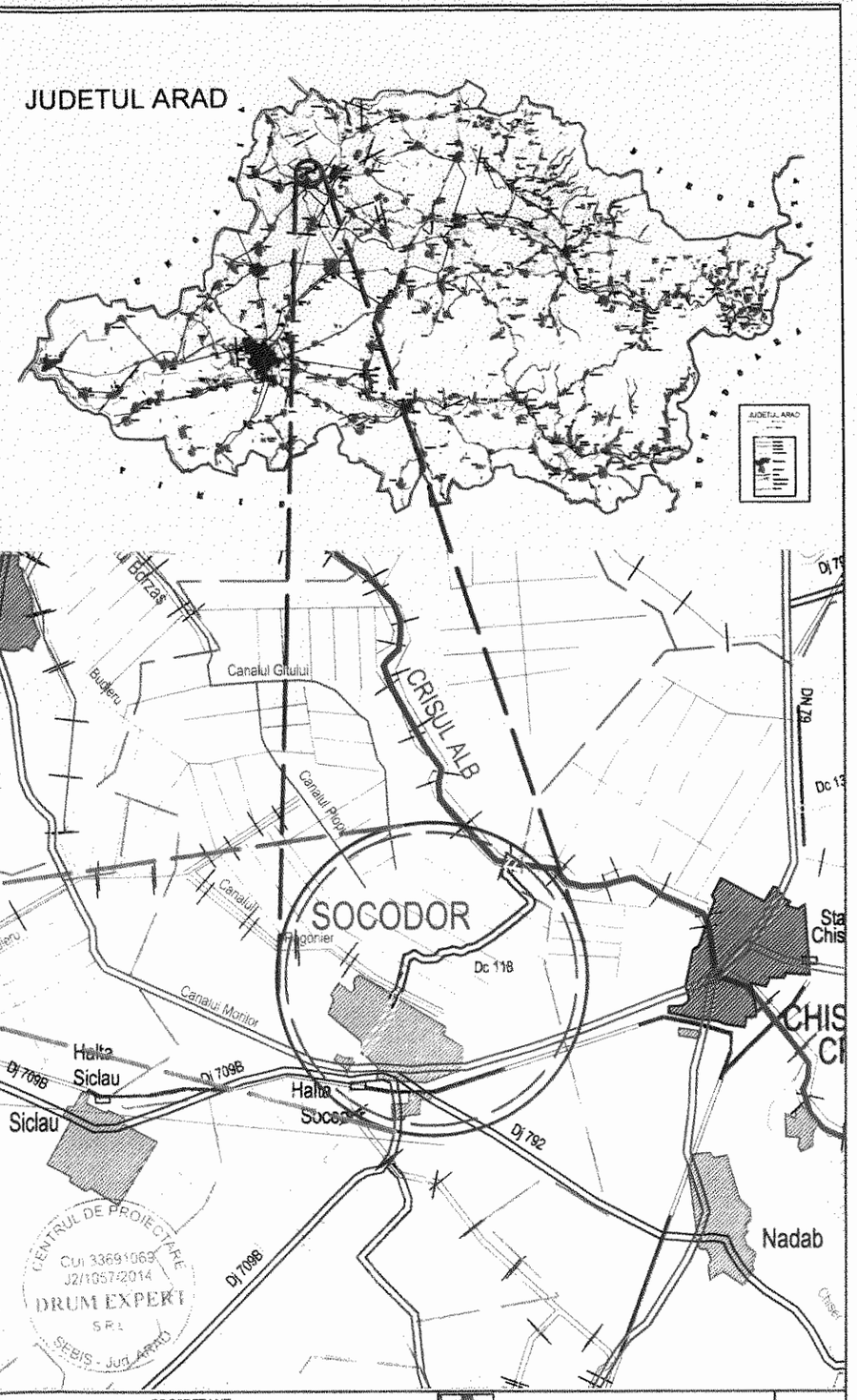


PROIECTANT:
DRUM EXPERT
Centrul de Proiectare
DRUM EXPERT S.R.L.
8-dul Republicii nr. 34A, 315700 Sebis, jud. Arad
CUI: RO33691069 ; RC: J2/1057/2014

BENEFICIAR:
COMUNA SOCODOR
Jud. ARAD

Contract nr.: 91/ 11.01.2019

REABILITARE DRUM COMUNAL DC 118
ÎN COMUNA SOCODOR, KM 0+000 - KM 2+100

FAZA: P.A.C

| | Nume | Semnatura | scara: |
|---|---|---|---|
| Desenat | ing. Avram FAUR | | - |
| Proiectat | ing. Avram FAUR | | data: martie 2019 |
| Sef proiect | ing. Ionut VESA | | |

PLAN DE ÎNCADRARE ÎN ZONĂ

plansa nr: 1

# COMUNA SOCODOR

*Cod Fiscal: 3519330; comuna Socodor, nr.1, Cod Poştal: 317305, judeţul Arad, Tel.: +4 0257 358 100; Fax. +4 0257 358 112; e-mail: socodor@gmail.com, primaria@socodor.ro; Web: www.socodor.ro*


## PROIECT DE HOTĂRÂRE

**număr: 5 din data: 19.04.2019**

**privind aprobarea indicatorilor tehnico-economici ai obiectivului de investiţie "Reabilitare Drum Comunal DC 118 în comuna Socodor, Km 0+000- Km 2+100"**

**Consiliul Local al Comunei Socodor, Judeţul Arad, CIF 3519330, ales în condiţiile stabilite de Legea nr.115/2015 pentru alegerea autorităţilor administraţiei publice locale, pentru modificarea Legii administraţiei publice locale nr. 215/2001, precum şi pentru modificarea şi completarea Legii nr. 393/2004 privind Statutul aleşilor locali, reunit**
**ÎN ŞEDINŢĂ ORDINARĂ LA DATA DE 25 APRILIE 2019**

Având în vedere,
- expunerea de motive nr. 1139/19.04.2019 a Primarului Comunei Socodor;
- referatul de specialitate nr. 1138/19.04.2019 ;
- proiectul ethnic şi devizul general privind realizarea obiectivului de investiţie;
- prevederile art. 44 alin.(1) din Legea nr.273/2006 privind finanţele publice locale, cu modificările şi completările ulterioare;
- prevederile HGR 907/2016 privind etapele de elaborare şi continutul-cadru al documentaţiilor tehnico-economice aferente obiectivelor/proiectelor de investiţii finanţate din fonduri publice, cu modificările şi completările ulterioare;
- prevederile art.36 alin.6 lit. a) punctul 13 din Legea nr. 215/2001 privind administraţia publică locală, republicată ($r^1$), cu modificările şi completările ulterioare;

În temeiul art. 45 alin (2) lit (a) şi art.115 alin (1) lit (b) din Legea nr.215/2001 privind administraţia publică locală, republicată, cu modificările şi completările ulterioare,

## H O T Ă R Ă Ş T E

**Art.1** Se aprobă proiectul cu titlul **" Reabilitare Drum Comunal DC 118 în comuna Socodor, Km 0+000- Km 2+100"** în vederea finanţării acestuia din bugetul comunei Socodor în perioada 2019-2020.Indicatorii tehnico-economici ai proiectului sunt prevăzuţi în anexa care face parte integrantă din prezenta hotărâre.

**Art.2** Obiectivului de investiţie de interes local „Reabilitare Drum Comunal DC 118 în comuna Socodor, Km 0+000- Km 2+100", are o valoarea totală a proiectului de **612.633,90 lei,** conform devizului general.

**Art.3.** Prezenta hotărâre se comunică prin intermediul secretarului Comunei Socodor , în termenul prevăzut de lege, primarului comunei Socodor şi compartimentului financiar- contabil şi se duce la cunoştinţă publică prin afişare la sediul primăriei şi pe pagina de internet www.socodor.ro şi se comunică cu Instituţia Prefectului-Judetul Arad, Serviciul Juridic şi Contencios Administrativ.

**Iniţiatorul proiectului de hotărâre,**
Primar,
**Jura Ioan Dimitrie**

Avizat,
Secretar,
**Crişan Gheorghe**

Judeţul Arad
Primăria Comunei Socodor
AVIZAT
SECRETAR

159

# COMUNA SOCODOR

*Cod Fiscal: 3519330; comuna Socodor, nr.1, Cod Poştal: 317305, judeţul Arad, Tel.: +4 0257 358 100; Fax. +4 0257 358 112; e-mail: socodor@gmail.com, primaria@socodor.ro; Web: www.socodor.ro*


***Nr. înregistrare: 1139 din 19.04. 2018***

***CABINET PRIMAR***

**EXPUNERE DE MOTIVE**

**privind aprobarea indicatorilor tehnico-economici ai obiectivului de investiţie "Reabilitare Drum Comunal DC 118 în comuna Socodor, Km 0+000- Km 2+100"**

Investiţia prezintă o importanţă deosebită pentru locuitorii comunei Socodor, deoarece tronsonul propus pentru modernizare este artera principală care traversează localitatea Socodor.

**I. Valoare totală investiţie (incl. TVA)** : 612 633,90 lei
din care C+M : 507 446,27 lei

**II. Caracteristici tehnice carosabil**:

- Amplasament: Sectorul din drumul comunal DC 118 are începutul la intersectia cu drumul național DN 79A și finalul la ieșirea din localitatea Socodor la km 2+103. Drumul comunal este situat pe teritoriul comunei Socodor, în intravilanul localității Socodor, în partea de nord-vest a judeţului Arad.
- În plan : traseul proiectat se menţine peste carosabilul existent al drumului comunal
- Lungimea traseu proiectat : 2,103 km
- Lăţimea carosabilului : 6,00 m (sector km 0+000...1+550)
  : 5,00 m (sector km 1+550...2+103)
- Îmbrăcăminte asfaltică : da
- Acostamente : 2 x 0,50 m = 1,00 m

a. Structura rutieră proiectată:

- 4 cm strat de uzură din B.A.16;
- structură rutieră existentă cu îmbrăcăminte asfaltică.

Defecțiunile existente prezente la structura rutieră vor fi reparate în prealabil înaintea așternerii stratului de uzură din B.A. 16.

Pe zonele unde suprafața carosabilă prezintă mici denivelări, stratul de uzură din B.A. 16 proiectat se va executa cu o grosime medie de 5 cm.

Pe sectorul cuprins între km 0+972... 1+180, în zona centrală a localității Socodor, a fost prevăzută turnarea unui strat de uzură din B.A. 16 cu grosimea de 4 cm și pe suprafețele asfaltate adiacente părții carosabile a drumului comunal, folosite în momentul de față ca și locuri de parcare.

Acostamentele vor fi aduse la cotă cu umplutură din deşeu de carieră.

b. Podeţe transversale proiectate : 1 buc. Ø0.60 m din PEHD, B=9.00 m
c. Marcaje rutiere : da
III. Durata de realizare a investiţiei : 2 luni

**IV. Finanţarea investiţiei**: Finanţarea cheltuielilor aferente investiţiei se face de la bugetul local.

Având în vedere cele prezentate mai sus, vă rog să aprobați indicatori tehnico-economici ai obiectivului de investiție "Reabilitare Drum Comunal DC 118 în comuna Socodor, Km 0+000- Km 2+100", **cu finanțare de la bugetul local în perioada 2019-2020**.

**PRIMAR**
**JURA IOAN DIMITRIE**

ROMÂNIA JUDEȚUL ARAD, COMUNA SOCODOR PRIMAR

160

# COMUNA SOCODOR

*Cod Fiscal: 3519330; comuna Socodor, nr.1, Cod Poştal: 317305, judeţul Arad, Tel.: +4 0257 358 100; Fax. +4 0257 358 112; e-mail: socodor@gmail.com, primaria@socodor.ro; Web: www.socodor.ro*


**Nr.înreg: 1138 din 19 aprilie 2019**

## Referat de specialitate

**privind aprobarea indicatorilor tehnico-economici ai obiectivului de investiţie "Reabilitare Drum Comunal DC 118 în comuna Socodor, Km 0+000- Km 2+100"**

Subsemnata, Tîlmaciu Nela-Daniela, angajată a primăriei comunei Socodor, având funcția de inspector de specialitate, cu atribuții în cadrul Compartimentului financiar-contabil și Heinzl Carol Marcel, angajat al primăriei comunei Socodor, având funcția de referent în cadrul Compartimentului urbanism al comunei Socodor, prin prezenta rugăm Consiliul Local Socodor, să aprobe inidcatorii tehnico-economici ai obiectivului de investiție "Reabilitare Drum Comunal DC 118 în comuna Socodor, Km 0+000- Km 2+100" în vederea finanțării acestuia din bugetul local alComunei Socodor în perioada 2019-2020.

**I. Valoare totală investiţie (incl. TVA)** : 612 633,90 lei
din care C+M : 507 446,27 lei

**II. Caracteristici tehnice carosabil**:
- Amplasament: Sectorul din drumul comunal DC 118 are începutul la intersectia cu drumul național DN 79A și finalul la ieșirea din localitatea Socodor la km 2+103. Drumul comunal este situat pe teritoriul comunei Socodor, în intravilanul localității Socodor, în partea de nord-vest a judeţului Arad.
- În plan : traseul proiectat se menţine peste carosabilul existent al drumului comunal
- Lungimea traseu proiectat : 2,103 km
- Lăţimea carosabilului : 6,00 m (sector km 0+000...1+550)
: 5,00 m (sector km 1+550...2+103)
- Îmbrăcăminte asfaltică : da
- Acostamente : 2 x 0,50 m = 1,00 m

a. Structura rutieră proiectată:
- 4 cm strat de uzură din B.A.16;
- structură rutieră existentă cu îmbrăcăminte asfaltică.

Defecțiunile existente prezente la structura rutieră vor fi reparate în prealabil înaintea așternerii stratului de uzură din B.A. 16.

Pe zonele unde suprafața carosabilă prezintă mici denivelări, stratul de uzură din B.A. 16 proiectat se va executa cu o grosime medie de 5 cm.

Pe sectorul cuprins între km 0+972... 1+180, în zona centrală a localității Socodor, a fost prevăzută turnarea unui strat de uzură din B.A. 16 cu grosimea de 4 cm și pe suprafețele asfaltate adiacente părții carosabile a drumului comunal, folosite în momentul de față ca și locuri de parcare.

Acostamentele vor fi aduse la cotă cu umplutură din deşeu de carieră.

b. Podeţe transversale proiectate : 1 buc. Ø0.60 m din PEHD, B=9.00 m
c. Marcaje rutiere : da

**III. Durata de realizare a investiţiei** : 2 luni



161

Având în vedere cele prezentate mai sus, vă rugăm să aprobați inidcatorii tehnico-economici ai obiectivului de investiție "Reabilitare Drum Comunal DC 118 în comuna Socodor, Km 0+000- Km 2+100" în vederea finanțării acestuia din bugetul local al Comunei Socodor în perioada 2019-2020.

**INSPECTOR**
**TÎLMACIU NELA DANIELA**

ROMANIA COMUNA SOCODOR C.I.F. 3519330 JUDETUL ARAD

**REFERENT**
**HEINZL CAROL MARCEL**

# CONSILIUL LOCAL SOCODOR

*Cod Fiscal: 3519330; comuna Socodor, nr.1, Cod Poştal: 317305, judeţul Arad, Tel.: +4 0257 358 100; Fax. +4 0257 358 112; e-mail: socodor@gmail.com, primaria@socodor.ro; Web: www.socodor.ro*


**Comisia pentru programe de dezvoltare economico –sociale, buget-finanţe, administrarea domeniului public şi privat al comunei , agricultură, gospodarie comunală, protecţia mediului, servicii şi comerţ**

## RAPORT

Membrii comisiei întruniţi în şedinţa din data de **25.04.2019**,
Luând în discuţie spre avizare **Proiectul de hotărâre privind aprobarea indicatorilor tehnico-economici ai obiectivului de investiţie "Reabilitare Drum Comunal DC 118 în comuna Socodor, Km 0+000- Km 2+100".**

- În urma discuţilor purtate, a părerilor exprimate, menţionate în procesul verbal al şedinţei, în unanimitate

## AVIZEAZĂ FAVORABIL

Proiectul de hotărâre, iniţiat de primarul Comunei Socodor cu privire la **aprobarea indicatorilor tehnico-economici ai obiectivului de investiţie "Reabilitare Drum Comunal DC 118 în comuna Socodor, Km 0+000- Km 2+100".**

PREŞEDINTELE COMISIEI
UNC DIMITRIE

SECRETAR
NĂDĂBAN STELIAN TRAIAN

# CONSILIUL LOCAL SOCODOR

*Cod Fiscal: 3519330; comuna Socodor, nr.1, Cod Poştal: 317305, judeţul Arad, Tel.: +4 0257 358 100; Fax. +4 0257 358 112; e-mail: socodor@gmail.com, primaria@socodor.ro; Web: www.socodor.ro*


**Comisia pentru învaţământ, sănătate, cultură, protecţia socială, activităţi sportive şi de agrement**

## RAPORT

Membrii comisiei întruniţi în şedinţa din data de **25.04.2019**,
Luând în discuţie spre avizare Proiectul de hotărâre **privind aprobarea indicatorilor tehnico-economici ai obiectivului de investiţie "Reabilitare Drum Comunal DC 118 în comuna Socodor, Km 0+000- Km 2+100"**.

- În urma discuţilor purtate, a părerilor exprimate, menţionate în procesul verbal al şedinţei în unanimitate

## AVIZEAZĂ FAVORABIL

Proiectul de hotărâre, iniţiat de domnul primar Jura Ioan Dimitrie, **privind aprobarea indicatorilor tehnico-economici ai obiectivului de investiţie "Reabilitare Drum Comunal DC 118 în comuna Socodor, Km 0+000- Km 2+100"**.

PREŞEDINTELE COMISIEI

CRIŞAN RAMONA

SECRETAR

MUREŞAN ADRIAN MARIUS

ROMÂNIA JUDEŢUL ARAD, COMUNA SOCODOR CONSILIUL LOCAL

164

# CONSILIUL LOCAL SOCODOR

*Cod Fiscal: 3519330; comuna Socodor, nr.1, Cod Poştal: 317305, judeţul Arad, Tel.: +4 0257 358 100; Fax. +4 0257 358 112; e-mail: socodor@gmail.com, primaria@socodor.ro; Web: www.socodor.ro*


**Comisia pentru administraţie publică locală, juridică, apărarea ordinii şi linişti publice, a drepturilor cetăţenilor**

## RAPORT

Membrii comisiei întruniţi în şedinţa din data de **25.04.2019**,
Luând în discuţie spre avizare **Proiectul de hotărâre privind aprobarea indicatorilor tehnico-economici ai obiectivului de investiţie "Reabilitare Drum Comunal DC 118 în comuna Socodor, Km 0+000- Km 2+100"**,

- În urma discuţilor purtate, a părerilor exprimate, menţionate în procesul verbal al şedinţei, în unanimitate

## AVIZEAZĂ FAVORABIL

Proiectul de hotărâre, iniţiat de primarul Comunei Socodor **privind aprobarea indicatorilor tehnico-economici ai obiectivului de investiţie "Reabilitare Drum Comunal DC 118 în comuna Socodor, Km 0+000- Km 2+100".**

PREŞEDINTELE COMISIEI — SECRETAR

MUREŞAN ADRIAN MARIUS — ŢAPOŞ DIMITRIE IOAN

ROMÂNIA JUDEŢUL ARAD COMUNA SOCODOR CONSILIUL LOCAL

165

# CONSILIUL LOCAL SOCODOR

*Cod Fiscal: 3519330; comuna Socodor, nr.1, Cod Poştal: 317305, judeţul Arad, Tel.: +4 0257 358 100; Fax. +4 0257 358 112; e-mail: socodor@gmail.com, primaria@socodor.ro; Web: www.socodor.ro*


## HOTĂRÂREA Nr.48

**din 25 aprilie 2019**

**privind aprobarea indicatorilor tehnico-economici ai obiectivului de investiţie " Modernizare străzi secundare în comuna Socodor, judeţul Arad"**

**Consiliul Local al Comunei Socodor, Judeţul Arad, CIF 3519330, ales în condiţiile stabilite de Legea nr.115/2015 pentru alegerea autorităţilor administraţiei publice locale, pentru modificarea Legii administraţiei publice locale nr. 215/2001, precum şi pentru modificarea şi completarea Legii nr. 393/2004 privind Statutul aleşilor locali, reunit**
**ÎN ŞEDINŢĂ ORDINARĂ LA DATA DE 25 APRILIE 2019**

Având în vedere,
- expunerea de motive nr. 1141/19.04.2019 a Primarului Comunei Socodor;
- referatul de specialitate nr. 1140/19.04.2019 ;
- raportul comisiilor de specialitate pe domenii de activitate ale Consiliului Local al Comunei Socodor;
- proiectul tehnic şi devizul general privind realizarea obiectivului de investiţie;
- prevederile art. 44 alin.(1) din Legea nr.273/2006 privind finanţele publice locale, cu modificările şi completările ulterioare;
- prevederile HGR 907/2016 privind etapele de elaborare şi continutul-cadru al documentaţiilor tehnico-economice aferente obiectivelor/proiectelor de investiţii finanţate din fonduri publice, cu modificările şi completările ulterioare;
- prevederile art.36 alin.6 lit. a) punctul 13 din Legea nr. 215/2001 privind administraţia publică locală, republicată ($r^1$), cu modificările şi completările ulterioare;

Votul exprimat de către cei 11 consilieri prezenţi la şedinţă, din cei 11 în funcţie, din care toţi cei **11 consilieri au votat "pentru",**

În temeiul art. 45 alin (2) lit (a) şi art.115 alin (1) lit (b) din Legea nr.215/2001 privind administraţia publică locală, republicată, cu modificările şi completările ulterioare,

## H O T Ă R Ă Ş T E

**Art.1** Se aprobă proiectul cu titlul **"Modernizare străzi secundare în comuna Socodor, judeţul Arad"** în vederea finanţării acestuia din bugetul comunei Socodor în perioada 2019-2020.Indicatorii tehnico-economici ai proiectului sunt prevăzuţi în anexa care face parte integrantă din prezenta hotărâre.

**Art.2** Obiectivului de investiţie de interes local „ Modernizare străzi secundare în comuna Socodor, judeţul Arad ", are o valoarea totală a proiectului de **610.588,79 lei,** conform devizului general.

**Art.3.** Prezenta hotărâre se comunică prin intermediul secretarului Comunei Socodor , în termenul prevăzut de lege, primarului comunei Socodor şi compartimentului financiar- contabil şi se duce la cunoştinţă publică prin afişare la sediul primăriei şi pe pagina de internet www.socodor.ro şi se comunică cu Instituţia Prefectului-Judetul Arad, Serviciul Juridic şi Contencios Administrativ.

PREŞEDINTE DE ŞEDINŢĂ,
CONSILIER
**HANZA REMUS OVIDIU**

ROMÂNIA JUDEŢUL ARAD, COMUNA SOCODOR CONSILIUL LOCAL

CONTRASEMNEAZĂ,
SECRETAR
**CRIŞAN GHEORGHE**

Judeţul Arad
Primăria Comunei Socodor
AVIZAT
SECRETAR

166

**CONSILIUL LOCAL AL COMUNEI SOCODOR**

**Anexa**
**La hotărârea nr.48/25.04.2019**

**INDICATORII TEHNICO – ECONOMICI PENTRU OBIECTIVUL DE INVESTIȚII**
**MODERNIZARE STRĂZI SECUNDARE ÎN COMUNA SOCODOR**
**Fazele P.A.C. + P.T.E.**

**I. Valoare totală investiție (incl. TVA) : 610 588,79 lei**
**din care C+M : 519 583,52 lei**

**II. Caracteristici tehnice carosabil:**
**- Amplasament : pe teritoriul administrativ al comunei Socodor, în intravilanul localității Socodor**
**- În plan : traseul proiectat se menține peste carosabilul existent al străzilor**
**- Lungimea totală a lucrărilor cuprinse în cadrul documentației tehnice se diferențiază pe elemente componente astfel:**

- **Străzi secundare localitatea Socodor:**
  - **străzi în lungime totală de 0,858 km (4 străzi și 2 tronsoane de stradă);**
  - **tronsoane de trotuar adiacente unora dintre străzi, în lungime totală de 0,332 km;**
  - **centura de ocolire a localității în lungime totală 1,930 km.**

**Lungimile pe fiecare stradă în parte sunt următoarele:**
- **tronson I strada 32: L = 132,00 m;**
- **tronson II strada 32: L = 158,00 m;**
- **strada 49: L = 310,00 m;**
- **strada 50: L = 61,00 m;**
- **strada 41: L = 135,00 m;**
- **strada 36: L = 62,00 m.**

**Lungimile de trotuar propuse a fi modernizate pe unele dintre străzi sunt următoarele:**
- **strada 49: L = 130,00 m;**
- **strada 50: L = 28,00 m;**
- **strada 41: L = 124,00 m;**
- **tronson trotuar centură: L = 50,00 m.**

**În cadrul documentației tehnice s-a avut în vedere și analizarea stării de viabilitate a centurii ocolitoare în lungime de 1,930 km, care prezintă la momentul actual o îmbrăcăminte modernă la nivel de beton asfaltic, cu defecțiuni locale de structură și strat pe suprafețe izolate, reduse ca dimensiune.**

**- Elemente geometrice în profil transversal:**

**<u>Străzi secundare:</u>**
- **lățimea platformei: 4.50; 5.00 m;**
- **lățimea părții carosabile: 3.50; 4.00;**
- **acostamente: 2 x 0.50 m.**

**<u>Trotuare:</u>**
- **lățime platformă trotuar cu pavaj: 1.00 m (inclusiv borduri de 8 x 20 x 100 cm);**
- **lățime platformă trotuar din beton: 0.60 m.**

**- Îmbrăcăminte asfaltică străzi : da**

a. **Structuri proiectate:**

**A) <u>structură rutieră străzi secundare</u>**

- **5 cm strat de uzură din BA 16;**
- **20 cm strat superior de fundație din piatră spartă împănată;**
- **30 cm strat inferior de fundație din balast.**

**Acostamentele vor fi realizate din umplutură cu deșeuri de carieră.**

**B) <u>structură trotuare</u>**

*** pentru tronsoanele de trotuar propuse a fi modernizate (strada 49, strada 41, tronson trotuar centură), s-a prevăzut următoarea structură de rezistență:**

- **6 cm (8 cm pe zona accese) pavaj din beton de ciment vibropresat;**
- **3 cm strat din nisip pentru pozare pavaj:**
- **20 cm strat de fundație din balast.**

*** pentru tronsonul de trotuar propus a fi modernizat (strada 50), s-a prevăzut următoarea structură de rezistență:**

- **15 cm strat din beton de ciment clasa C25/30;**
- **10 cm strat de fundație din balast.**

**C) <u>centură ocolire localitate</u>**

**Pentru tratarea defecțiunilor locale de pe centura ocolitoare a localității au fost cuprinse în cadrul documentației tehnice următoarele:**

- **frezare îmbrăcăminte asfaltică existentă pe toată grosimea;**
- **5 cm strat din beton asfaltic BA 16;**
- **20 cm strat superior de fundație din piatră împănată;**
- **30 cm strat inferior de fundație din balast.**

**Pe lângă lucrările de reparații locale s-au mai prevăzut:**

- **tratarea corespunzătoare prin colmatare a crăpăturilor mai mari de 5 mm;**
- **realizarea unei badijonări cu emulsie bituminoasă și nisip pe suprafețele poroase.**

**b. Podețe transversale proiectate:** – **1 buc. Ø0.50 m din PEHD, B=6.00 m**
– **1 buc. Ø0.50 m din PEHD, B=8.00 m**

**c. Podețe laterale proiectate:** – **1 buc. Ø0.40 m din PEHD, B=6.00 m**

**d. Rigolă de platformă tip scafă:** **168 m**

**e. Șanțuri din pământ proiectate/reprofilate: da**

**f. Aducerea la cotă a acceselor la proprietăți: 16 accese**

**g. Indicatoare rutiere proiectate** : **5 bucăți**

**h. Marcaje rutiere** : **da**

**III. Durata de realizare a investiției** : **4 luni**

**IV. Finanțarea investiției** : Finanțarea cheltuielilor aferente investiției se va face de la bugetul local.

**Președinte de ședință,**
**HANZA REMUS OVIDIU**

ROMÂNIA JUDEȚUL ARAD, COMUNA SOCODOR CONSILIUL LOCAL

**Secretar,**
**CRIȘAN GHEORGHE**

**PROIECTANT:**
**Centrul de Proiectare**
**DRUM EXPERT S.R.L.**



# MODERNIZARE STRĂZI SECUNDARE ÎN COMUNA SOCODOR

## Faza: P.A.C.

## (PROIECT PENTRU AUTORIZAREA EXECUTĂRII LUCRĂRILOR DE CONSTRUIRE)

**BENEFICIAR:**
**COMUNA SOCODOR,**
**JUDEŢUL ARAD**

**contract: 92/11.01.2019**

**martie 2019**

169

Centrul de Proiectare
DRUM EXPERT S.R.L.
CUI: RO33691069
RC: J2/1057/2014
B-dul Republicii, nr. 34/A,
Sebiș, 315700, jud. ARAD

# PROIECT PENTRU AUTORIZAREA EXECUTĂRII LUCRĂRILOR DE CONSTRUIRE – P.A.C.

## *„MODERNIZARE STRĂZI SECUNDARE ÎN COMUNA SOCODOR”*

## 1. LISTA ŞI SEMNĂTURILE PROIECTANŢILOR

**Şef proiect:** **dr.ing. Paul MARC**

**Proiectanţi:**

- **dr.ing. Paul MARC**
- **ing.Ionuț VESA**
- **ing. Avram FAUR**
- **ing. Adelin ȘTIRB**

© CENTRUL DE PROIECTARE DRUM EXPERT S.R.L.

# 2. MEMORIU TEHNIC

## 2.1. DATE GENERALE

### 2.1.1. Denumirea obiectivului de investiţii

***„MODERNIZARE STRĂZI SECUNDARE ÎN COMUNA SOCODOR"***

### 2.1.2. Titularul investiţiei

COMUNA SOCODOR

### 2.1.3. Beneficiarul investiţiei

COMUNA SOCODOR

### 2.1.4. Elaboratorul proiectului

**CENTRUL DE PROIECTARE DRUM EXPERT S.R.L.** cu sediul social în oraşul Sebiş, b-dul Republicii, nr.34/A, jud. ARAD, C.U.I. RO 33691069, număr înregistrare R.C. J2/1057/2014.

### 2.1.5. DESCRIEREA GENERALĂ A LUCRĂRILOR

#### 2.1.5.1. Amplasamentul

Străzile secundare ce fac obiectul acestei documentaţii tehnice aparţin Domeniului Public şi sunt amplasate în localitatea Socodor, fiind în administrarea Comunei Socodor.

Comuna Socodor este situată în nord-vestul României, în zona Crişului Alb, în apropierea punctului de trecere a frontierei cu Ungaria din localitatea Vărşand. Localitatea Socodor este amplasată la o distanţă de 48 km de Municipiul Arad, reşedinţa judeţului şi 7 km de Chişineu-Criş, oraşul cel mai apropiat.

Legătura cu reşedinţa judeţului se face fie pe şosea, prin localitate trecând drumul naţional DN 79A Vărşand – Pilu – Chişineu-Criş şi de la Chişineu-Criş la Arad pe DN 79, fie pe calea ferată direcţia Arad – Chişineu-Criş – Grăniceri.

Administrativ, comuna este formată din satul cu acelaşi nume, sat situat la o distanţă de 48 km faţă de municipiul Arad, accesul fiind asigurat pe DN 79A.

Vecinii teritoriului sunt:

- la nord-est, teritoriul administrativ al oraşului Chişineu-Criş;
- la sud-vest, teritoriul administrativ al comunei Grăniceri;
- la nord-vest, teritoriul Ungariei, în zona vămii Vărşand.

#### 2.1.5.2. Topografia

Judeţul Arad este situat în vestul României şi cuprinde teritorii din Crişana şi din Banat. Judeţul se întinde de o parte şi de alta a Mureşului şi a Crişului Alb. Se învecinează cu judeţul Bihor la nord şi nord-est, cu judeţul Alba la est, cu judeţul Hunedoara la sud-est, cu judeţul Timiş la sud şi cu Ungaria la vest. Suprafaţa pe care se întinde este de 7754 kmp. Din punct de vedere administrativ cuprinde, 10 oraşe (din care 1 municipiu) , 68 de comune şi 270 de sate (2004). Străbătut de râul Mureş, teritoriul său este cuprins în proporţie de aproximativ 3/4 în regiunea Crişana, restul fiind în cadrul regiunii Banat. Reşedinţa de judeţ se află la Arad.

© CENTRUL DE PROIECTARE DRUM EXPERT S.R.L.

Comuna Socodor este situată în partea de nord-vest a judeţului Arad, la cca. 48 km faţă de municipiul Arad. Teritoriul administrativ al comunei are o suprafaţă însemnată şi se desfăşoară în Câmpia Crişului Alb de-o parte şi de alta a râului cu acelaşi nume.

**2.1.5.3. Clima şi fenomenele naturale specifice zonei**

Climatul, temperat-continental moderat cu uşoare influenţe mediteraneene, poate fi caracterizat ca un climat de câmpie, la limita de interferenţă dintre subtipul vestic cu nuanţe oceanice şi subtipul bănăţean cu nuanţe submediteraneene.

Condiţiile climatice din zonă se caracterizează prin următorii parametri:

- media lunară minimă: –1,0 °C– Ianuarie;
- media lunară maximă: +21,0 °C – Iulie - August;
- temperatura minimă absolută: –30,0 °C la data de 23.01.2003;
- temperatura maximă absolută: +40,1 °C la data de 16.08.1952;
- temperatura medie anuală: +10,6 °C;

Vara maximele absolute sunt condiţionate în general de anticiclonul azoric, care împinge pe continent mase de aer tropical şi care se caracterizează prin încălziri radiative. În sezonul rece, temperaturile minime sunt date de invaziile aerului rece de origine arctică sau polară.

Precipitaţiile însumează la Socodor o medie anuală de 561 mm. Se poate constata o variaţie în limite destul de largi de la un an la altul, fără a da naştere la secete puternice. Cea mai mare cantitate de precipitaţii a fost înregistrată în anii 1966,1970,1974, când valorile au depăşit 720 mm, iar cea mai redusă valoare a fost semnalată în anul 1947 în valoare de 370 mm.

Din punctul de vedere al căilor de comunicaţie din zonă, STAS 1709/1 – 90 (Fig. 2) situează amplasamentul în zona de tip climateric I, cu valoarea indicelui de umiditate Im = -20 ... 0.

**2.1.5.4. Geologia şi seismicitatea**

**2.1.5.4.1. Geologia**

Din punct de vedere geomorfologic comuna Socodor aparţine unităţii Câmpiei de Vest a României, districtul Câmpiei Crişurilor partea sa vestică.

Ca subunităţi de relief se disting două trepte, respectiv Câmpia Crişului Alb şi lunca Crişului Alb. Câmpia joasă a Crişurilor este o treaptă de relief cu înclinare pe direcţia sud-est către nord-vest şi prezintă altitudini cuprinse între 105 şi 96 m.

Câmpia prezintă o suprafaţă slab ondulată, acoperită parţial de depunerile leossoide remanente. Suprafeţele mari sunt înmlăştinate ocupând cursul unor văi părăsite. Fenomenul de înmlăştinare este frecvent şi în zona de tasare a aluviunilor recente.

Hidrografia zonei este reprezentată de râul Crişul Alb. Râul Crişul Alb având obârşia pe versantul sudic al Munţilor Bihorului, în jurul altitudinii de 980 m are un bazin de formă dendritică cu valori mari ale densităţii reţelei hidrografice şi în sectorul superior şi cu valori reduse în zona oraşului Chişineu-Criş. Expoziţia în general vestică a bazinului Crişului Alb explică şi marea cantitate de precipitaţii pe care o primeşte şi care asigură scurgerea permanentă a reţelei văii.

Conform legii 575 privind aprobarea „Planului de amenajare a teritoriului naţional – Sesiunea a V-a – Zone de risc natural" – ANEXA 5 – Inundaţii, amplasamentul cercetat nu se regăseşte în lista cu unităţile administrativ teritoriale afectate de inundaţii.

Conform legii 575 privind aprobarea „Planului de amenajare a teritoriului naţional – Sesiunea a V-a – Zone de risc natural" – ANEXA 7 – Alunecări de teren, amplasamentul cercetat nu se regăseşte în lista cu unităţile administrativ teritoriale afectate de alunecări de teren.

© CENTRUL DE PROIECTARE DRUM EXPERT S.R.L.

Conform legii 575 privind aprobarea „Planului de amenajare a teritoriului naţional – Sesiunea a V-a – Zone de risc natural" – ANEXA 3, amplasamentul cercetat nu este situat în zone URBANE pentru care intensitatea seismică echivalată pe baza parametrilor de calcul privind zonarea României, este minim VII grade pe scara MSK a intensităţii cutremurelor.

Adâncimea de îngheţ în zona cercetată este de 70 cm ... 80 cm, conform STAS 6054 – 77.

Valoarea maximă a indicelui de îngheţ este $I^{30}_{max} = 540$, valoarea medie pentru cele mai aspre trei ierni este $I^{3/30}_{max} = 460$, iar pentru cele mai aspre cinci ierni dintr-o perioadă de 30 ani este $I^{5/30}_{max} = 360$, conform STAS 1709/1 – 90, prin hărţile prezentate în fig. 3…5.

Adâncimea de îngheţ în pământul de fundaţie, Z, se stabileşte în funcţie de tipul climatic în care este situat drumul – tipul climatic I, de tipul pământului – $P_5$ (argile prăfoase) şi de condiţiile hidrologice ale amplasamentului – DEFAVORABILE conform STAS 1709/2-90.

Valoarea adâncimii de îngheţ în pământul de fundaţie, Z, este:

- Z = 80, pentru $I^{30}_{max} = 540$ – drumuri cu sisteme rutiere rigide, indiferent de clasa de trafic;
- Z =73, pentru $I^{3/30}_{max} = 460$ – drumuri cu sisteme rutiere nerigide, clasele de trafic greu şi foarte greu;
- Z = 63, pentru $I^{5/30}_{max} = 360$ – drumuri cu sisteme rutiere nerigide, clasele de trafic mediu, uşor şi foarte uşor.

Cercetările efectuate în amplasament pun în evidenţă o stratificaţie a terenului de fundare pentru drumuri alcătuită din argile prăfoase ($P_5$) aflate în stare vârtoasă.

Betoanele utilizate la realizarea elementelor de infrastructură se încadrează în clasa de expunere XC 4 + XF 1 (elemente exterioare expuse la ploaie), căreia îi corespunde o clasă de rezistenţă a betonului C 25/30 cu un dozaj minim de ciment de 300 kg/m$^3$, conform Tabelului F.1.1 din codul de practică CP 012/1-2007 intitulat „Cod de practică pentru producerea betonului".

Terenul se prezintă în condiţii maxime de stabilitate, nefiind afectat de fenomene de alunecare, eroziune sau alte fenomene geologice care ar putea pune în pericol stabilitatea generală a construcţiei.

Criteriul granulometric al pământurilor care alcătuiesc terenul de fundare, stabilit conform Tab.1 din STAS 1709/2-90, permite clasificarea pământurilor întâlnite în majoritatea forajelor în categoria pământurilor foarte sensibile la îngheţ.

Ţinând seama de tipul climateric din zona amplasamentului, care este de tip I – Conform NORMATIVULUI PENTRU DIMENSIONAREA STRATURILOR BITUMINOASE DE RANFORSARE A SISTEMELOR RUTIERE SUPLE ŞI SEMIRIGIDE Indicativ AND 550 – 99, precum şi a regimului hidrologic corespunzător condiţiilor DEFAVORABILE conform STAS 1709/2-90, au fost stabilite şi valorile de calcul ale modulului de elasticitate dinamic al terenului de fundare $E_p$ pentru tipurile de pământ $P_5$ (conform NORMATIVULUI PENTRU DIMENSIONAREA SISTEMELOR RUTIERE SUPLE ŞI SEMIRIGIDE indicativ PD 177-2001 – Tabelul 2): $E_p = 70$ MPa.

**2.1.5.4.2. Seismicitatea**

Seismicitatea zonei, conform Cod de proiectare seismică P 100-2013, acceleraţia terenului pentru proiectare la cutremure de pământ cu un interval minim de recurenţă IMR = 100 ani este $a_g = 0,15$ g, iar perioada de colţ este $T_c = 0,70$ sec.

**2.1.5.5. Categoria de importanţă a obiectivului**

Categoria de importanţă a lucrării, conform regulamentului aprobat prin H.G. nr.766/10.12.1997 „Metodologia de stabilire a categoriei de importanţă a construcţiilor",

© CENTRUL DE PROIECTARE DRUM EXPERT S.R.L.

aprobat prin ord. MPLAT nr. 31/N din 02.10.1995, este „C" - construcţie de importanţă normală.

Străzile, analizate în cadrul documentaţiei tehnice, din localitatea Socodor, în conformitate cu prevederile art. 67 din Ordonanţa Guvernului nr. 43/1997 privind regimul juridic al drumurilor şi Normele privind încadrarea în categorii a drumurilor, Anexa 1 şi STAS 10144/1-90, punctul 3.1, subpunctul 3.1.2. sunt străzi secundare în localităţi rurale, fiind clasificate astfel în raport cu intensitatea traficului şi cu funcţiile pe care le îndeplinesc în localităţile respective.

**2.1.5.6. Situaţia existentă**

Starea tehnică actuală a străzilor secundare şi a trotuarelor adiacente este în general necorespunzătoare, cu numeroase defecţiuni de tipul gropilor, făgaşelor şi denivelărilor, care generează băltirea apelor pe timp ploios şi praf pe timp uscat, cu lăţimi insuficiente ale părţii carosabile pe unele zone, sub cele prevăzute de normele tehnice în vigoare. Condiţiile de circulaţie sunt improprii pentru desfăşurarea deplasărilor din punct de vedere al siguranţei, confortului şi impactului asupra mediului, vezi foto 1…4.

În ceea ce priveşte starea de viabilitate existentă a străzilor secundare, aceasta este necorespunzătoare pentru desfăşurarea circulaţiei în condiţii normale, iar poluarea cu noxe, vibraţii şi zgomot produse de circulaţia rutieră se poate diminua semnificativ prin realizarea unor lucrări adecvate de modernizare (evitarea frânărilor şi accelerărilor frecvente, desfăşurarea circulaţiei cu viteză constantă, diminuarea zgomotului produs de rularea pneurilor pe o îmbrăcăminte neuniformă, diminuarea consumurilor de carburanţi şi a uzurilor mecanice etc.). De asemenea, în situaţia actuală se permite infiltrarea apelor din precipitaţii în corpul străzilor (îmbrăcăminte rutieră care permite infiltrarea apelor în corpul străzilor, lipsă structură rutieră pe majoritatea străzilor secundare, dispozitive de colectare şi evacuare a apelor de suprafaţă care sunt într-o stare tehnică necorespunzătoare, cu apele care pot stagna în zona străzilor sau chiar pe platformă etc.), cu agravarea defecţiunilor complexului rutier. Planeitatea părţii carosabile a străzilor şi platforma trotuarelor adiacente acestora este necorespunzătoare, cu afectarea confortului circulaţiei, ca urmare a defecţiunilor existente în urma lucrărilor aferente introducerii reţelelor edilitare şi nu numai.

O altă problemă care amplifică degradarea continuă a obiectivelor analizate se datorează faptului că pe multe porţiuni de pe aceste străzi secundare şanţurile de scurgere a apelor pluviale în lung lipsesc sau sunt colmatate, lipsa podeţelor de descărcare unde terenul o cere şi colmatarea majorităţii celor existente, practic toate acestea au condus la degradarea acestora.

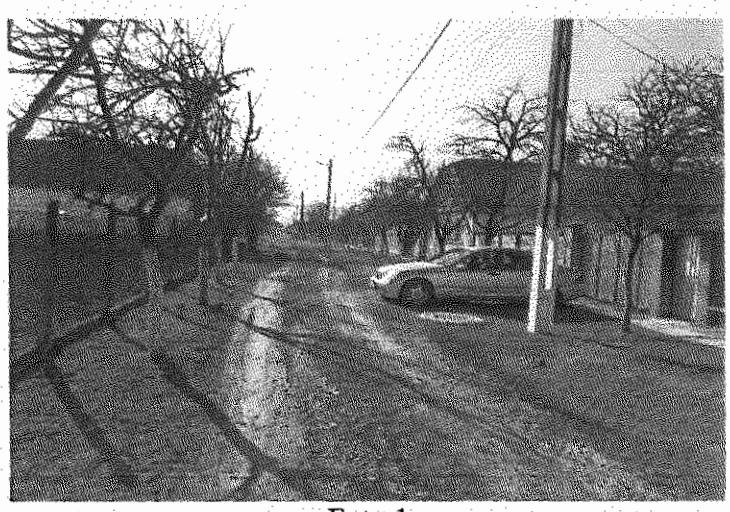

Foto 1

© CENTRUL DE PROIECTARE DRUM EXPERT S.R.L.



Foto 2



Foto 3



Foto 4

© CENTRUL DE PROIECTARE DRUM EXPERT S.R.L.

Necesitatea modernizării străzilor secundare, cu toate elementele componente, este urgentă având în vedere starea de degradare a acestora, deoarece orice întârziere duce la creşterea preţului de execuţie a lucrărilor necesare şi cheltuieli de întreţinere şi reparaţii cu costuri foarte mari.

În ceea ce priveşte defecţiunile constatate pe străzile secundare, respectiv starea tehnică a diverselor elemente se pot menţiona următoarele:

- existenţa a numeroase defecţiuni la nivelul suprafeţei de rulare (gropi, tasări etc.);
- acostamente denivelate;
- pante insuficiente pentru scurgerea apelor în profil transversal;
- prezenţa prafului, noroiului datorită lipsei unei îmbrăcăminţi rutiere moderne;
- nu sunt asigurate toate elementele geometrice în plan, profil longitudinal şi profil transversal, conform normelor tehnice în vigoare;
- marginea părţii carosabile este deteriorată în dreptul acceselor la proprietăţi datorită diferenţei de nivel dintre acestea pe anumite străzi;
- podeţe transversale nefuncţionale şi lipsa lor pe unele străzi;
- dispozitivele de scurgere a apelor pluviale incomplete sau chiar inexistente pe unele porţiuni din traseu;
- accesele la proprietăţi sunt amenajate parţial fără a fi corelate uniform cu marginea părţii carosabile.

În conformitate cu releveul vizual efectuat, starea tehnică actuală a tronsoanelor de trotuar necesare, este în mare parte necorespunzătoare şi se impun lucrări urgente de modernizare a acestora. Trotuarele au lăţimi variabile şi sunt prevăzute pe alocuri cu îmbrăcăminte din beton de ciment (turnată monolit sau din elemente prefabricate), cu pante transversale necorespunzătoare.

În ceea ce priveşte starea tehnică a centurii ocolitoare a localităţii în lungime de 1,930 km, în urma releveului vizual privind starea de degradare, aceasta prezintă o stare tehnică bună, existând totuşi izolat defecţiuni locale de structură (aprox. 90 $m^2$ burduşiri), defecţiuni de strat (aprox. 70 $m^2$ – suprafeţe cu faianţări), respectiv suprafaţă poroasă (aprox. 240 $m^2$). În rest, se menţionează faptul că din punct de vedere al elementelor geometrice şi a structurii rutiere existente la nivel de îmbrăcăminte bituminoasă, traseul centurii ocolitoare din punct de vedere al stării tehnice se prezintă într-o stare bună.

Străzile secundare au ca şi structură de rezistenţă la suprafaţă în marea lor majoritate o îmbrăcăminte din pământ.

Se impune adoptarea unor soluţii de modernizare a străzilor secundare analizate pentru aducerea acestora la o stare tehnică corespunzătoare, pe măsura exigenţelor utilizatorilor şi a performanţelor pe care trebuie să le îndeplinească o infrastructură de transport rutieră modernă.

**2.1.5.7. Devierile şi protejările de utilităţi afectate**

Nu este cazul.

**2.1.5.8. Sursele de apă, energie electrică, gaze, telefon şi altele asemenea pentru lucrări definitive şi provizorii**

Nu este cazul.

**2.1.5.9. Căile de acces permanente, căile de comunicaţii şi altele asemenea**

Din punct de vedere al amplasării şi al accesului, prin localitate trece drumul naţional DN 79A Vărşand – Pilu – Chişineu-Criş drum ce se intersectează pe raza localităţii Chişineu-Criş cu drumul naţional DN 79 (Arad - Oradea). O altă cale de acces permanentă este calea ferată pe direcţia Arad – Chişineu-Criş – Grăniceri.

© CENTRUL DE PROIECTARE DRUM EXPERT S.R.L.

**2.1.5.10. Trasarea lucrărilor**

Pentru întocmirea documentaţiei de proiectare s-au făcut măsurătorile topografice ce au fost efectuate cu staţie totală şi cu sistem GPS, coordonatele punctelor ridicate fiind în sistem STEREO 70. Pe teren s-a materializat axa străzilor secundare proiectate urmărindu-se punctele caracteristice în plan, profil longitudinal şi profil transversal.

Ridicarea nivelitică în profil longitudinal s-a făcut prin nivelment geometric, combinat cu radieri în profiluri transversale.

Aceste măsurători s-au materializat în:

- plan de situaţie, scara 1:1000;
- profil longitudinal, scara 1:1000 ; 1:100;
- profiluri transversale, scara 1:100.

Documentaţia ce conţine ridicările topografice va fi depusă spre avizare la Oficiul de Cadastru şi Publicitate Imobiliară Arad.

**2.2. Memorii tehnice pe specialităţi**

**2.2.1. Elemente geometrice în plan**

Traseul în plan urmăreşte pe cât posibil axa şi zestrea existentă (cu o pietruire aproape inexistentă) care are o lăţime cuprinsă între 3,50 ... 4,50 m. A fost necesară realizarea de structură rutieră nouă pe toată lăţimea părţii carosabile.

Traseul străzilor se prezintă ca o succesiune de aliniamente, curbe şi frânturi, racordările în plan efectuându-se prin curbe arc de cerc cu raze cuprinse între 18 şi 300 m. În plan s-a urmărit proiectarea unor elemente geometrice corespunzătoare unei viteze de bază de 25 km/h, cu păstrarea în totalitate a traseului actual cu calcularea racordărilor, conform prevederilor STAS 863-85, cu respectarea prevederilor ORDINULUI 50/1998 Norme tehnice privind proiectarea şi realizarea străzilor în localităţile rurale.

Totodată menţionăm că traficul pentru străzi fiind compus din vehicule uşoare cu gabarit redus, respectiv din vehicule cu tracţiune animală, cu intensitate redusă, realizarea racordărilor cu curbe circulare cu raze minime nu afectează siguranţa şi confortul utilizatorilor care se deplasează cu viteze foarte mici.

Elementele geometrice sunt în conformitate cu prevederile STAS 863/85.

Având în vedere faptul că străzile proiectate sunt străzi secundare cu o singură bandă de circulaţie şi ţinând cont de prevederile ORDIN 45/1998 Norme tehnice privind proiectarea, construirea şi modernizarea drumurilor s-a prevăzut a se realiza unde distanţa dintre intersecţii este mai mare de 250 m, şi unde situaţia din teren a permis amplasarea de platforme de încrucişare care să asigure trecerea la întâlnirea vehiculelor din sens opus.

Dimensiunea şi detaliile de amplasare a acestora sunt prezentate în planurile de situaţie.

Lungimea totală a lucrărilor cuprinse în cadrul documentaţiei tehnice se diferenţiază pe elemente componente astfel:

- Străzi secundare localitatea Socodor:
- străzi în lungime totală de 0,858 km (4 străzi şi 2 tronsoane de stradă);
- tronsoane de trotuar adiacente unora dintre străzi, în lungime totală de 0,332 km;
- centura de ocolire a localităţii în lungime totală 1,930 km.

Lungimile pe fiecare stradă în parte sunt următoarele:

- tronson I strada 32: L = 132,00 m;
- tronson II strada 32: L = 158,00 m;
- strada 49: L = 310,00 m;
- strada 50: L = 61,00 m;
- strada 41: L = 135,00 m;

© CENTRUL DE PROIECTARE DRUM EXPERT S.R.L.

- strada 36: L = 62,00 m.

Lungimile de trotuar propuse a fi modernizate pe unele dintre străzi sunt următoarele:

- strada 49: L = 130,00 m;
- strada 50: L = 28,00 m;
- strada 41: L = 124,00 m;
- tronson trotuar centură: L = 50,00 m.

Tot în cadrul proiectului tehnic s-a avut în vedere şi analizarea stării de viabilitate a centurii ocolitoare în lungime de 1,930 km, care prezintă la momentul actual o îmbrăcăminte modernă la nivel de beton asfaltic, cu defecţiuni locale de structură şi strat pe suprafeţe izolate, reduse ca dimensiune.

**2.2.2. Elemente geometrice în profil longitudinal**

La proiectarea liniei roşii s-a avut în vedere respectarea pasului de proiectare şi a elementelor racordărilor verticale în conformitate cu STAS 863/85.

Totodată pe anumite porţiuni din traseele străzilor s-a ţinut cont şi de punctele de cotă obligată existente în dreptul acceselor la proprietăţi, precum şi racordurile la drumurile şi străzile asfaltate. Aşadar se va acorda o atenţie deosebită prin urmărirea în detaliu a profilurilor longitudinale pe anumite zone din traseu în momentul execuţiei lucrărilor de modernizare.

Linia roşie este alcătuită din rampe, pante şi paliere ce prezintă discontinuităţi în punctele de schimbare a declivităţilor care pot fi mai mult sau mai puţin accentuate, în funcţie de valoarea declivităţilor adiacente şi valoarea lor.

Linia roşie se caracterizează prin valori ale declivităţilor care sunt variabile pe tronsoanele analizate. Racordările verticale au fost proiectate pentru valori ale lui $m \geq 0,5$.

Pentru realizarea structurii rutiere proiectate s-a avut în vedere ca grosimea acesteia să fie asigurată pe toată suprafaţa carosabilă.

Declivitatea minimă în profil longitudinal este de 0.02 % iar declivitatea maximă este de 0.92 % , străzile proiectate fiind amplasate într-o zonă de câmpie.

**2.2.3. Elemente în profil transversal**

Elementele geometrice pentru străzi au fost adoptate în profilul transversal în conformitate cu prevederile art. 67 din Ordonanţa Guvernului nr. 43/1997 privind regimul juridic al drumurilor, Hotărârea Guvernului nr. 44/1997, Ordinul pentru aprobarea Normelor tehnice privind proiectarea şi realizarea străzilor în localităţile rurale nr. 50/1998, STAS 2900-89 şi STAS 10144/1-90, punctul 3.1 şi a temei de proiectare fiind următoarele:

**<u>Străzi secundare:</u>**

- lăţimea platformei: 4.50; 5.00 m;
- lăţimea părţii carosabile: 3.50; 4.00;
- acostamente: 2 x 0.50 m.

Unele dintre străzi sunt amenajate cu pantă transversală unică, precum şi cu pantă sub formă de acoperiş cu valoarea înclinaţiei de 2,5 % pentru banda/benzile de circulaţie şi 4% pentru acostament.

**<u>Trotuare:</u>**

- lăţime platformă trotuar cu pavaj: 1.00 m (inclusiv borduri de 8 x 20 x 100 cm);
- lăţime platformă trotuar din beton: 0.60 m.

Elementele în profil transversal pentru străzi respectiv trotuar sunt prezentate în planşele de detaliu cu profilurile transversale tip.

**2.2.4. Structura rutieră**

După evaluarea stării tehnice a străzilor funcţie de starea de degradare a acestora şi în urma calculului de dimensionare ce s-a realizat pe baza "Normativului pentru dimensionarea sistemelor rutiere suple şi semirigide (metoda analitică)", indicativ PD 177-2001, s-au

© CENTRUL DE PROIECTARE DRUM EXPERT S.R.L.

adoptat următoarele soluţii în ceea ce priveşte alcătuirea structurii rutiere, soluţii furnizate conform profilurilor transversale tip:

**Conform profil transversal tip nr.1 – Socodor**

- 5 cm strat de uzură din BA 16;
- 20 cm strat superior de fundaţie din piatră spartă împănată;
- 30 cm strat inferior de fundaţie din balast.

➢ Pantă sub formă de acoperiş de 2,5 % parte carosabilă şi 4 % acostamente;
➢ Lăţime parte carosabilă Pc = 4,00 m.

Se aplică pe următoarele străzi:

- Strada 32 Tronson I km 0+000 – km 0+132;
- Strada 32 Tronson II km 0+000 – km 0+158.

**Conform profil transversal tip nr.2 – Socodor**

- 5 cm strat de uzură din BA 16;
- 20 cm strat superior de fundaţie din piatră spartă împănată;
- 30 cm strat inferior de fundaţie din balast.

➢ Pantă unică spre stânga de 2,5 % parte carosabilă şi 4 % acostamente;
➢ Lăţime parte carosabilă Pc = 4,00 m.

Se aplică pe următoarele străzi:

- Strada 41 km 0+000 – km 0+135.

**Conform profil transversal tip nr.3 - Socodor**

- 5 cm strat de uzură din BA 16;
- 20 cm strat superior de fundaţie din piatră spartă împănată;
- 30 cm strat inferior de fundaţie din balast.

➢ Pantă unică spre dreapta de 2,5 % parte carosabilă şi 4 % acostamente;
➢ Lăţime parte carosabilă Pc = 3,50 m.

Se aplică pe următoarele străzi:

- Strada 49 km 0+000 – km 0+199 (cu trotuar de la km 0+176).

**Conform profil transversal tip nr.4 – Socodor**

- 5 cm strat de uzură din BA 16;
- 20 cm strat superior de fundaţie din piatră spartă împănată;
- 30 cm strat inferior de fundaţie din balast.

➢ Pantă unică spre dreapta de 2,5 % parte carosabilă şi 4 % acostamente;
➢ Lăţime parte carosabilă Pc = 3,50 m.

Se aplică pe următoarele străzi:

- Strada 49 km 0+199 – km 0+310 (cu trotuar până la km 0+306).

**Conform profil transversal tip nr.5 – Socodor**

- 5 cm strat de uzură din BA 16;
- 20 cm strat superior de fundaţie din piatră spartă împănată;
- 30 cm strat inferior de fundaţie din balast.

➢ Pantă unică spre stânga de 2,5 % parte carosabilă şi 4 % acostamente;
➢ Lăţime parte carosabilă Pc = 4,00 m.

Se aplică pe următoarele străzi:

- Strada 50 km 0+000 – km 0+061 (cu trotuar de la km 0+033 – 0+061).

**<u>Tonsoane de trotuar proiectate:</u>**

➢ <u>pentru tronsoanele de trotuar propuse a fi modernizate (strada 49, strada 41, tronson trotuar centură), s-a prevăzut următoarea structură de rezistenţă:</u>

- 6 cm pavaj din beton de ciment vibropresat;
- 3 cm strat din nisip pentru pozare pavaj:

© CENTRUL DE PROIECTARE DRUM EXPERT S.R.L.

- 20 cm strat de fundaţie din balast.

➢ pentru tronsonul de trotuar propus a fi modernizat (strada 50), s-a prevăzut următoarea structură de rezistenţă:

- 15 cm strat din beton de ciment clasa C25/30;
- 10 cm strat de fundaţie din balast.

**Alte lucrări auxiliare aferente trotuarelor proiectate sunt:**

- trotuarele pe zona acceselor vor avea continuitate şi vor fi încadrate în acestea cu bordurile aferente stânga, dreapta şi cu pavaj din dale de beton de ciment cu grosime de minim 8 cm;
- trotuarele prevăzute cu pavaj vor fi mărginite pe ambele părţi de borduri prefabricate din beton de ciment 8 x 20 x 100 cm, aşezate pe fundaţie 10 x 20 cm din beton de ciment C25/30;
- asigurarea scurgerii apei pluviale, prin proiectarea de pantă transversală unică de 1 ... 1.5% spre zona verde;
- amenajarea zonelor mărginite de trotuar şi limita de proprietate cu o lăţime sub 1.0 m, prin aducerea la nivel a acestora cu deşeu de carieră;
- aducerea la cotă prin realizarea de umpluturi cu pământ a zonei cuprinse între trotuar şi stradă;

**Centură ocolire localitate**

În cadrul documentaţiei tehnice s-a avut în vedere şi analizarea stării de viabilitate a centurii ocolitoare în lungime de 1,930 km, care prezintă la momentul actual o îmbrăcăminte modernă la nivel de beton asfaltic, cu defecţiuni locale de structură şi strat pe suprafeţe izolate, reduse ca dimensiune.

➢ pentru tratarea defecţiunilor locale de pe centura ocolitoare a localităţii au fost cuprinse în cadrul documentaţiei tehnice următoarele:

- frezare îmbrăcăminte asfaltică existentă pe toată grosimea;
- 5 cm strat din beton asfaltic BA 16;
- 20 cm strat superior de fundaţie din piatră împănată;
- 30 cm strat inferior de fundaţie din balast.

Pe lângă lucrările de reparaţii locale s-au mai prevăzut:

- tratarea corespunzătoare prin colmatare a crăpăturilor mai mari de 5 mm;
- realizarea unei badijonări cu emulsie bituminoasă şi nisip pe suprafeţele poroase.

Pe toată lungimea străzilor secundare proiectate acostamentele vor fi realizate din deşeuri de carieră.

Aplicarea soluţiilor sus menţionate se vor realiza prin execuţia structurii rutiere la cota proiectată rezultată conform profil longitudinal, obţinând astfel o grosime care să asigure racordarea cotelor părţii carosabile proiectate la cotele obligate adiacente drumurilor laterale (accese, intersecţii, evitarea introducerii apelor în curţile imobilelor etc.), urmată de pregătirea corespunzătoare a patului drumului (planeitate, capacitate portantă, grad de compactare), conform Indicativ CD 31-2002 şi Indicativ AND 530-2012.

**2.2.5. Scurgerea apelor**

Scurgerea apelor meteorice de pe partea carosabilă este asigurată prin panta de 2,5% în profil transversal, iar în lungul traseului străzilor secundare este preluată şi evacuată de şanţurile proiectate şi reprofilate cu secţiune neprotejată. Pentru strada 49 şi strada 50 pe anumite zone din traseu pentru scurgerea apei de pe partea carosabilă s-a prevăzut rigolă tip scafă. Dispozitivele de scurgere menţionate sunt evidenţiate pe planul de situaţie.

© CENTRUL DE PROIECTARE DRUM EXPERT S.R.L.

Pentru asigurarea unei scurgeri optime a apelor prin descărcare transversală a străzilor secundare au fost proiectate 1 podeţ tubular din PEHD Φ =0.50 m, B=8.00 m şi 1 podeţ tubular din PEHD Φ =0.50 m, B=6.00 m.

Din punct de vedere al continuităţii dispozitivelor de scurgere a apelor pluviale în lungul traseului străzilor unde a fost necesar s-a prevăzut podeţe tubulare de traversare în dreptul drumurilor laterale.

**2.2.6. Lucrări accesorii**

Aducerea la cotă a acceselor la proprietăţi se va face pe o lăţime de 4,00 m şi o lungime de 1,00 m amenajându-se cu următoarea structură:

- 12 cm strat din piatră spartă amestec optimal;
- 10 cm strat din balast.

Având în vedere existenţa canalizării pluviale şi a apei curente existente în corpul străzilor, pe zona unde căminele de vizitare s-au suprapus în partea carosabilă s-au în tronsoanele de trotuar proiectate, au fost prevăzute lucrări de aducere la cotă.

Pentru completarea semnalizării pe verticală a fost prevăzută amplasarea unui număr de 5 indicatoare (cedează trecerea). Restul indicatoarelor existente care se prezintă într-o stare bună se menţin.

La terminarea lucrărilor, în vederea asigurării siguranţei şi reglementării circulaţiei rutiere se vor face lucrările de marcaje rutiere, conform SR 1848/7 din 2015.

**2.2.8. Execuţia lucrărilor**

Execuţia lucrărilor se va face numai de către un antreprenor specializat autorizat.

La execuţia lucrărilor proiectate nu se folosesc materiale care conţin gudroane, iar cele folosite trebuie să fie în concordanţă cu H.G. 766/1997 şi Legea nr. 10/1995 privind calitatea lucrărilor în construcţii, armonizate cu legislaţia Uniunii Europene.

Calitatea materialelor puse în operă, indiferent dacă sunt locale sau livrate de terţi furnizori, va fi atestată prin buletine de calitate care însoţesc aceste materiale şi care sunt emise de un laborator de specialitate autorizat, în conformitate cu normele europene.

În cadrul lucrărilor de execuţie se va avea în vedere semnalizarea pe timp de zi şi de noapte a punctelor de lucru pentru a nu se produce evenimente de circulaţie rutieră.

Antreprenorul va executa lucrările cu utilaje omologate.

Executantul va începe lucrările de terasamente numai pe baza unui acord scris, încheiat cu toate unităţile care au instalaţii subterane pe traseul sectoarelor de străzi unde se execută lucrările prevăzute în proiect, şi se vor respecta condiţiile impuse de unităţile deţinătoare de reţele.

Se vor respecta cu stricteţe prevederile din caietul de sarcini pentru executarea lucrărilor.

**2.2.9. Măsuri de protecţia muncii, siguranţa circulaţiei şi prevenirea incendiilor pe timpul execuţiei şi exploatării lucrărilor proiectate**

Executantul şi beneficiarul lucrării vor respecta în timpul execuţiei şi exploatării lucrărilor toate prevederile legale (cuprinse în legi, decrete, norme, instrucţiuni) care vor fi în vigoare la data respectivă, privitoare la protecţia muncii, siguranţa circulaţiei şi prevenirea incendiilor precum şi indicaţiile prevăzute în caietele de sarcini şi piesele desenate ale proiectantului.

Măsurile şi indicaţiile din proiect nu sunt limitative, executantul şi beneficiarul urmând să ia în completare şi orice alte măsuri de securitate şi sănătatea muncii, de siguranţa circulaţiei şi de PSI, pe care le vor considera necesare, sau pe care le vor solicita autorităţilor locale de specialitate (deţinători de reţele subterane sau aeriene, organe de poliţie sau PSI, etc.).

© CENTRUL DE PROIECTARE DRUM EXPERT S.R.L.

Ţinând seama de situaţia concretă din timpul execuţiei lucrărilor, executantul şi beneficiarul pot lua şi alte măsuri pe care le consideră necesare pentru a împiedica producerea unor evenimente nedorite.

Întocmirea documentaţiei pentru protecţia muncii, siguranţa circulaţiei şi prevenirea incendiilor pentru perioada de execuţie a lucrărilor cade în sarcina executantului.

Pe timpul execuţiei şi exploatării lucrărilor, executantul şi beneficiarul vor instala toate indicatoarele şi marcajele necesare pentru avertizarea şi protecţia utilizatorilor.

În vederea executării lucrărilor se va face instruirea întregului personal, a muncitorilor, a tuturor persoanelor care au acces la punctual de lucru, pentru respectarea strictă a normelor şi instrucţiunilor de protecţia muncii prevăzute în următoarele acte normative:

1. Legea nr.90/1996, cu privire la protecţia muncii şi normele metodolige de aplicare;
2. "Norme metodolice de protecţia muncii", ediţia 1996;
3. "Primul ajutor la locul accidentului", ediţia 1999;
4. Instrucţiuni proprii A.N.D. Ordin 116/1996;
5. "Norme specifice de protecţia muncii pentru exploatarea şi întreţinerea drumurilor şi podurilor", cod 79/1998 cap.2.3, 2.6, 2,7;
6. "Norme de prevenire şi stingere a incendiilor şi de dotare cu mijloace P.S.I.", aprobate cu Ordinul nr.12/1980 M.T. art. 16,17 cap.V şi "Dispoziţii generale P.S.I.-001" publicate în Monitorul official nr.78 din 22.02.2000;
7. Instrucţiuni de semnalizare "Norme metodologice privind condiţiile de închidere a circulaţiei în vederea executării de lucrări în zona drumului public" aprobate cu Ordinul nr.1112/411 al M.I.- M.T. /octombrie 2000;
8. "Norme specifice de protecţia muncii pentru manipularea prin purtare şi cu mijloace nemecanizate şi depozitarea materialelor " nr.57/1998;
9. "Norme specifice de securitatea muncii pentru transporturi rutiere" nr.23 aprobate cu ordinul nr.355 din data de 24.10.1995 al M.M.P.S.
10. Toate actele normative privind protecţia muncii care apar la data execuţiei lucrărilor.

**Prevederi pentru monitorizarea mediului**

*Protecţia calităţii apelor*

Pe parcursul desfăşurării lucrărilor nu se individualizează surse de poluare a apelor, deoarece la locul de desfăşurare a lucrărilor se va păstra ordinea pentru a se preîntâmpina producerea de accidente fizice sau ecologice. Substanţele nocive se vor păstra conform prevederilor legale în vigoare, fiind interzisă deversarea de deşeuri pe suprafaţa solului.

*Protecţia aerului*

În procesul tehnologic specific execuţiei lucrărilor menţionate anterior, nu există surse deosebite de poluare a aerului.

Vor apare emisii în atmosferă în timpul funcţionării utilajelor care folosesc motoare cu ardere internă, dar nivelul acestor emisii este controlat de factorii în drept prin revizii tehnice periodice.

*Protecţia împotriva zgomotelor şi vibraţiilor*

Pe parcursul desfăşurării lucrărilor de execuţie nu vor exista surse de zgomot şi vibraţii aparte faţă de cele obişnuite unui şantier de construcţii.

Personalul muncitor va fi protejat împotriva zgomotului prin echipamente adecvate, prevăzute de normele în vigoare referitoare la protecţia muncii.

*Protecţia împotriva radiaţiilor*

Procesele tehnologice prevăzute pentru realizarea obiectivului nu sunt generatoare de radiaţii cu grad înalt de nocivitate.

© CENTRUL DE PROIECTARE DRUM EXPERT S.R.L.

*Protecţia solului şi a subsolului*

În ipoteza producerii de scurgeri de lichide poluante (lapte de ciment sau soluţii de decofrare), acestea se vor infiltra numai pe adâncimi reduse datorită cantităţilor mici utilizate, fără a avea posibilitatea de a pătrunde în stratul fertil sau în pânza freatică.

*Protecţia aşezărilor umane şi a altor obiective de interes public*

Pe parcursul desfăşurării lucrărilor, programul de lucru se va stabili în aşa fel încât să nu se afecteze timpul de odihnă şi recreere a locuitorilor din zonă.

*Gospodărirea deşeurilor*

Deşeurile rezultate în timpul procesului tehnologic, dacă este cazul, se vor depozita în locuri special amenajate şi vor fi tratate corespunzător, pentru a nu produce poluarea mediului înconjurător. Deşeurile refolosibile se vor colecta şi preda factorilor interesaţi în recircularea acestora.

Materialele rezultate din demolări, dacă este cazul, se vor sorta pe categorii distincte în funcţie de posibila utilizare ulterioară şi se vor valorifica corespunzător, fiind interzisă părăsirea acestora la locul demolării.

*Gospodărirea substanţelor toxice şi periculoase*

La execuţia lucrărilor proiectate, nu se produc substanţe toxice şi periculoase. Prin grija constructorului, substanţele periculoase vor fi depozitate în locuri amenajate adecvat şi vor fi manipulate de către personal special instruit în acest scop.

*Lucrări de refacere/ restaurare a amplasamentului*

Pentru depozitarea materialelor rezultate în urma demolărilor, dacă este cazul, sau a celor necesare în procesul de execuţie, se vor utiliza suprafeţe de teren care vor fi puse la dispoziţie de către beneficiar.

**2.3. Date şi indici care caracterizează investiţia proiectată, cuprinşi în anexă la cererea pentru autorizare**

**2.3.1. Suprafaţa de teren ocupată**

Pentru realizarea investiţiei este necesară ocuparea definitivă a unor suprafeţe de teren situate în intravilanul respectiv extravilanul comunei Socodor de aproximativ 5 880 $m^2$, care se suprapun peste traseul actual al străzilor, trotuarelor şi a centurii şi aparţin domeniului public, fiind scoase din circuitul civil în conformitate cu art. 5 din Legea Fondului Funciar nr. 18/1991.

Deoarece lucrările de modernizare care se execută sunt amplasate în ampriza străzilor, trotuarelor şi a centurii existente, nu este necesară realizarea unor căi de acces provizorii la obiective, căile de acces fiind asigurate de străzile şi drumurile existente.

**2.3.2. Volumul de materiale utilizate**

Principalele materiale utilizate la lucrarea "***MODERNIZARE STRĂZI SECUNDARE ÎN COMUNA SOCODOR***" sunt următoarele:

- mixtură asfaltică tip BA16, având o cantitate de **445,92 t**;
- balast, având o cantitate în stare compactată de **1 161.00 mc**;
- piatră spartă, având o cantitate în stare compactată de **737.10 mc**;

Materialele utilizate corespund normelor şi STAS-urilor in vigoare şi vor fi însoţite de certificate de conformitate.

**Întocmit,**
**dr. ing. Paul MARC**

© CENTRUL DE PROIECTARE DRUM EXPERT S.R.L.

CENTRUL DE PROIECTARE CUI 33691068 J2/1057/2014 DRUM EXPERT S.R.L. SEBIS - Jud. ARAD

**PROIECTANT:**
**CENTRUL DE PROIECTARE DRUM EXPERT S.R.L.**
**CUI: RO33691069**
**J2/1057/2014**
**B-dul Republicii, nr.34/A,**
**Sebis, 315700, jud. ARAD**

# DEVIZ GENERAL

**al obiectului de investitii**

## MODERNIZARE STRĂZI SECUNDARE ÎN COMUNA SOCODOR

**conform HG nr. 907 / 2016**

| Nr.crt. | Denumirea capitolelor şi subcapitolelor de cheltuieli | STRĂZI SECUNDARE SOCODOR | | |
|---|---|---|---|---|
| | | Valoare (fără TVA) | TVA | Valoare (inclusiv TVA) |
| | | lei | lei | lei |
| 1 | 2 | 3 | 4 | 5 |
| **CAPITOLUL 1 Cheltuieli pentru obţinerea şi amenajarea terenului** | | | | |
| 1.1 | Obţinerea terenului | 0.00 | 0.00 | 0.00 |
| 1.2 | Amenajarea terenului | 0.00 | 0.00 | 0.00 |
| 1.3 | Amenajări pentru protecţia mediului si aducerea terenului la starea iniţială | 0.00 | 0.00 | 0.00 |
| 1.4 | Cheltuieli pentru relocarea/protecţia utilităţilor | 0.00 | 0.00 | 0.00 |
| **TOTAL CAPITOLUL 1** | | **0.00** | **0.00** | **0.00** |
| **CAPITOLUL 2 Cheltuieli pentru asigurarea utilităţilor necesare obiectivului de investiţii** | | | | |
| | | | | |
| **TOTAL CAPITOLUL 2** | | **0.000** | **0.000** | **0.000** |
| **CAPITOLUL 3 Cheltuieli pentru proiectare şi asistenţă tehnică** | | | | |
| 3.1 | Studii | 2,160.00 | 410.40 | 2,570.40 |
| | 3.1.1. Studii de teren | 2,160.00 | 410.40 | 2,570.40 |
| | 3.1.2. Raport privind impactul asupra mediului | 0.00 | 0.00 | 0.00 |
| | 3.1.3. Alte studii specifice | 0.00 | 0.00 | 0.00 |
| 3.2 | Documentaţii-suport şi cheltuieli pentru obţinerea de avize, acorduri şi autorizaţii | 1,500.00 | 0.00 | 1,500.00 |
| 3.3 | Expertiză tehnică | 840.00 | 159.60 | 999.60 |
| 3.4 | Certificarea performanţei energetice şi auditul energetic al clădirilor | 0.00 | 0.00 | 0.00 |
| 3.5 | Proiectare | 10,560.00 | 2,006.40 | 12,566.40 |
| | 3.5.1. Tema de proiectare | 0.00 | 0.00 | 0.00 |
| | 3.5.2. Studiu de prefezabilitate | 0.00 | 0.00 | 0.00 |
| | 3.5.3 Studiu de fezabilitate/documentaţie de avizare a lucrărilor de intervenţii şi deviz general | 0.00 | 0.00 | 0.00 |
| | 3.5.4. Documentaţiile tehnice necesare în vederea obţinerii avizelor/acordurilor/autorizaţiilor | 2,760.00 | 524.40 | 3,284.40 |
| | 3.5.5. Verificarea tehnică de calitate a proiectului tehnic şi a detaliilor de execuţie | 600.00 | 114.00 | 714.00 |
| | 3.5.6. Proiect tehnic şi detalii de execuţie | 7,200.00 | 1,368.00 | 8,568.00 |
| 3.6 | Organizarea procedurilor de achiziţie | 0.00 | 0.00 | 0.00 |
| 3.7 | Consultanţă | 3,000.00 | 570.00 | 3,570.00 |
| | 3.7.1. Managementul de proiect pentru obiectivul de investiţii | 3,000.00 | 570.00 | 3,570.00 |
| | 3.7.2. Auditul financiar | 0.00 | 0.00 | 0.00 |
| 3.8 | Asistenţă tehnică | 9,000.00 | 1,710.00 | 10,710.00 |
| | *3.8.1. Asistenta tehnică din partea proiectantului* | *3,000.00* | *570.00* | *3,570.00* |
| | 3.8.1.1. pe perioada de execuţie a lucrarilor | 2,500.00 | 475.00 | 2,975.00 |
| | 3.8.1.2. pentru participarea proiectantului la fazele incluse în programul de control al lucrarilor de execuţie, avizat de către Inspectoratul de Stat în Construcţii | 500.00 | 95.00 | 595.00 |
| | 3.8.2. Dirigenţie de şantier | 6,000.00 | 1,140.00 | 7,140.00 |
| **TOTAL CAPITOLUL 3** | | **27,060.00** | **4,856.40** | **31,916.40** |
| **CAPITOLUL 4 Cheltuieli pentru investiţia de bază** | | | | |
| 4.1 | Construcţii şi instalaţii | 436,624.81 | 82,958.71 | 519,583.52 |
| 4.2 | Montaj utilaje, echipamente tehnologice şi funcţionale | 0.00 | 0.00 | 0.00 |
| 4.3 | Utilaje, echipamente tehnologice şi funcţionale care necesită montaj | 0.00 | 0.00 | 0.00 |
| 4.4 | Utilaje, echipamente tehnologice şi funcţionale care nu necesită montaj şi echipamente de transport | 0.00 | 0.00 | 0.00 |
| 4.5 | Dotări | 0.00 | 0.00 | 0.00 |
| 4.6 | Active necorporale | 0.00 | 0.00 | 0.00 |
| **TOTAL CAPITOLUL 4** | | **436,624.81** | **82,958.71** | **519,583.52** |

**PROIECTANT:**
**CENTRUL DE PROIECTARE DRUM EXPERT S.R.L.**
**CUI: RO33691069**
**J2/1057/2014**
**B-dul Republicii, nr.34/A,**
**Sebis, 315700, jud. ARAD**

| | | | | |
|---|---|---|---|---|
| **CAPITOLUL 5 Alte cheltuieli** | | | | |
| 5.1 | Organizare de şantier | 0.00 | 0.00 | 0.00 |
| | 5.1.1. Lucrări de construcţii si instalatii aferente organizarii de şantier | 0.00 | 0.00 | 0.00 |
| | 5.1.2. Cheltuieli conexe organizării şantierului | 0.00 | 0.00 | 0.00 |
| 5.2 | Comisioane, cote, taxe, costul creditului | 4,802.87 | 0.00 | 4,802.87 |
| | 5.2.1. Comisioanele şi dobânzile aferente creditului băncii finanţatoare | 0.00 | 0.00 | 0.00 |
| | 5.2.2. Cota aferentă ISC pentru controlul calităţii lucrărilor de construcţii 0.5% din C+M | 2,183.12 | 0.00 | 2,183.12 |
| | 5.2.3. Cota aferentă ISC pentru controlul statului în amenajarea teritoriului, urbanism şi pentru autorizarea lucrărilor de construcţii, 0.1% din C+M | 436.62 | 0.00 | 436.62 |
| | 5.2.4. Cota aferentă Casei Sociale a Constructurilor - CSC, 0.5% C+M | 2,183.12 | 0.00 | 2,183.12 |
| | 5.2.5. Taxe pentru acorduri, avize conforme şi autorizaţia de construire/desfiinţare | 0.00 | 0.00 | 0.00 |
| 5.3 | Cheltuieli diverse şi neprevăzute, 10% din (1.2+1.3+1.4+2+3.5+3.8+4.1) | 45,618.48 | 8,667.51 | 54,285.99 |
| 5.4 | Cheltuieli pentru informare şi publicitate | 0.00 | 0.00 | 0.00 |
| **TOTAL CAPITOLUL 5** | | **50,421.35** | **8,667.51** | **59,088.87** |
| **CAPITOLUL 6 Cheltuiel pentru probe tehnologice şi teste** | | | | |
| 6.1. | Pregătirea personalului de exploatare | 0.00 | 0.00 | 0.00 |
| 6.2. | Probe tehnologice şi teste | 0.00 | 0.00 | 0.00 |
| **TOTAL CAPITOLUL 6** | | **0.00** | **0.00** | **0.00** |
| **TOTAL GENERAL:** | | **514,106.16** | **96,482.63** | **610,588.79** |
| **din care C + M: (1.2 + 1.3 + 1.4 + 2 + 4.1+ 4.2+5.1.1)** | | **436,624.81** | **82,958.71** | **519,583.52** |

**în preturi la data de 11.03.2019; 1 euro = 4.7516**

Data:
11.03.2019
Beneficiar: COMUNA SOCODOR
Primar Ioan Dimitrie JURA

Întocmit,
S.C. CENTRUL DE PROIECTARE
DRUM EXPERT S.R.L.
ing. Ionuţ VESA

CENTRUL DE PROIECTARE
CUI 33691069
J2/1057/2014
DRUM EXPERT
S.R.L.
SEBIS - Jud. ARAD

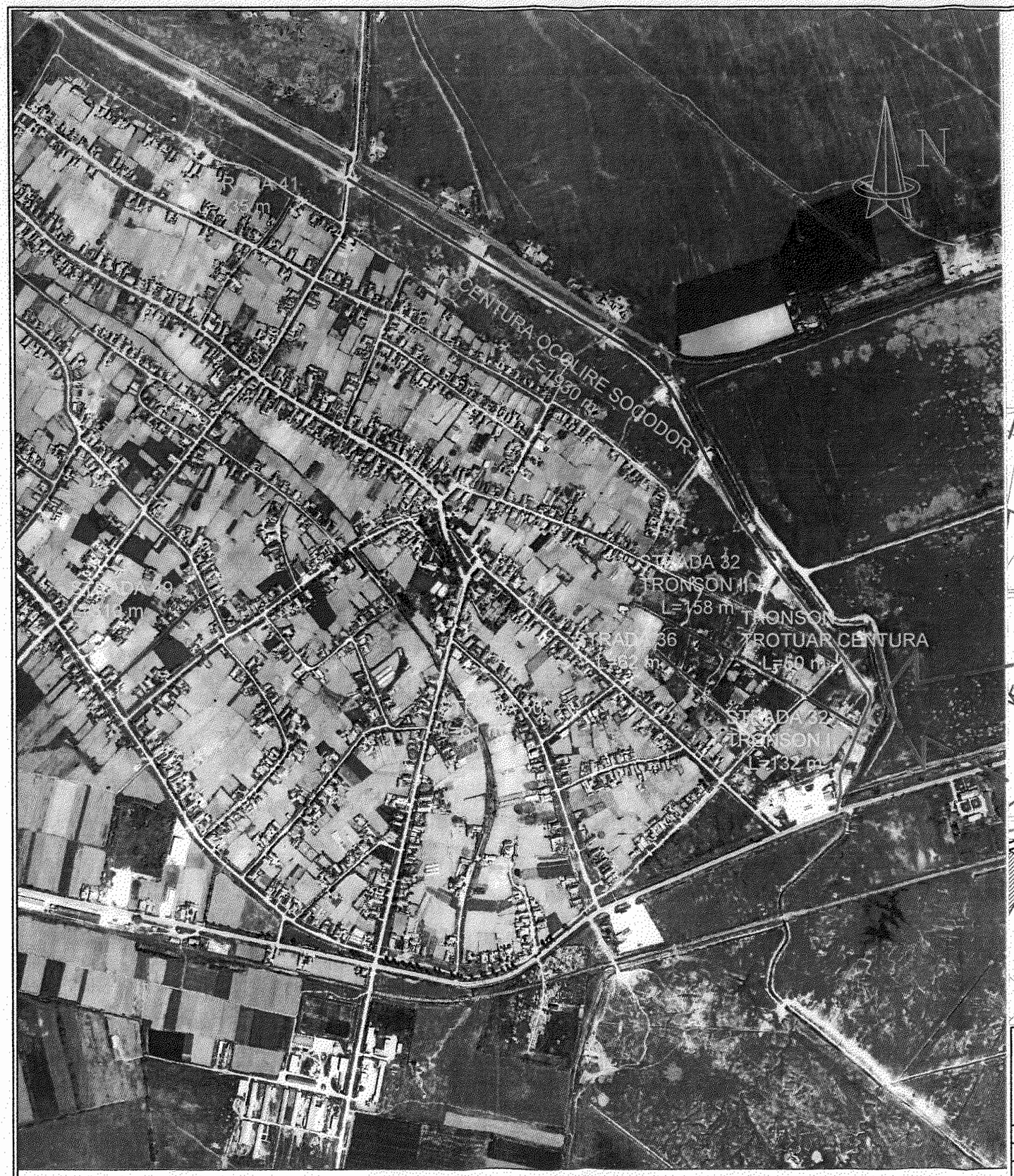


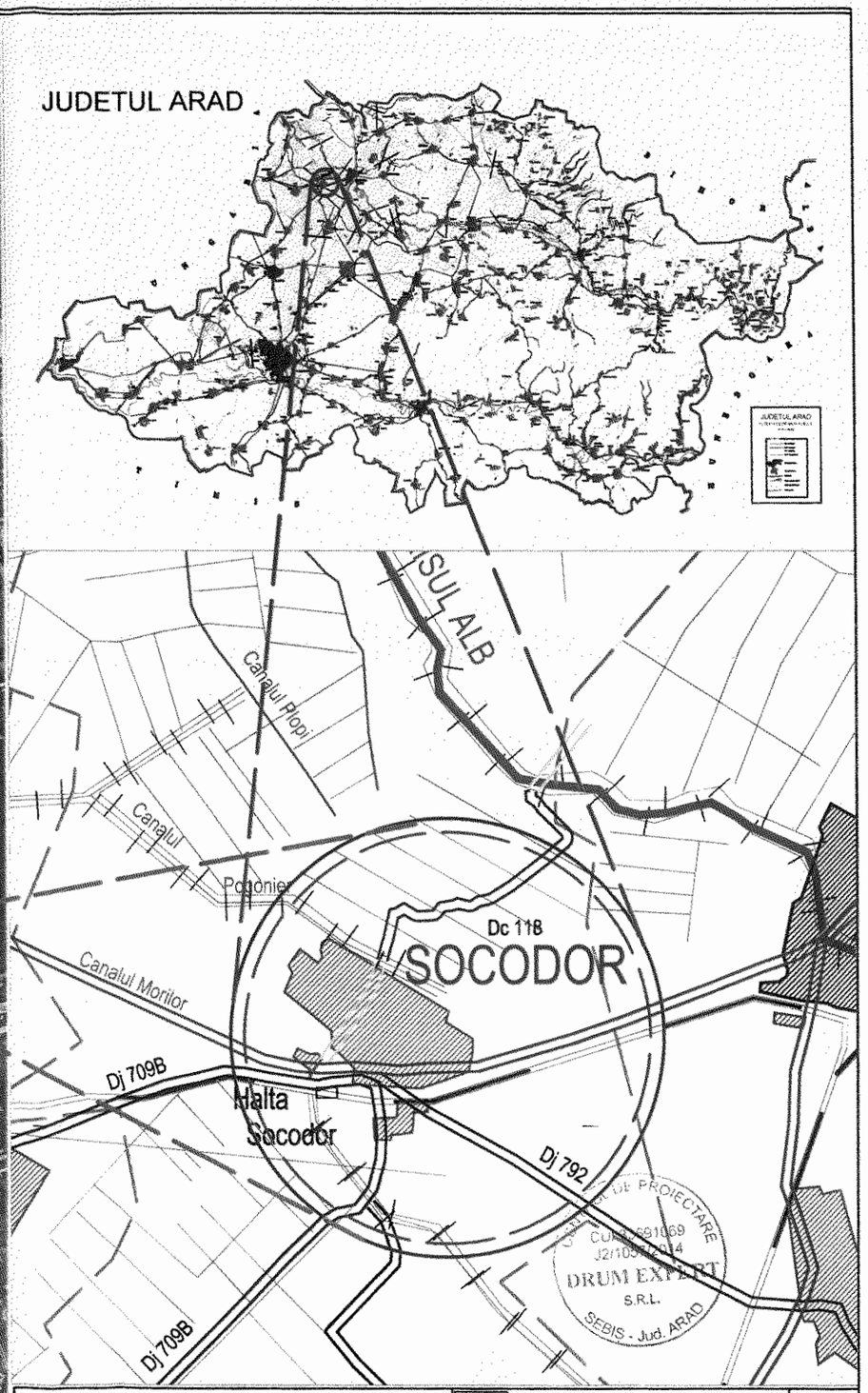


| | | | |
|---|---|---|---|
| PROIECTANT: Centrul de Proiectare DRUM EXPERT S.R.L. B-dul Republicii nr. 34A, 315700 Sebiș, jud. Arad CUI: RO33691069 ; RC: J2/1057/2014 | | | BENEFICIAR: COMUNA SOCODOR Jud. ARAD | Contract nr.: 92/ 11.01.2019 |
| | | | MODERNIZARE STRĂZI SECUNDARE ÎN COMUNA SOCODOR | FAZA: P.A.C |
| | Nume | Semnatura | scara: - | |
| Desenat | ing. Adelin ȘTIRB | | | |
| Proiectat | ing. Adelin ȘTIRB | | data: martie 2019 | PLAN DE ÎNCADRARE ÎN ZONĂ |
| Sef proiect | dr.ing. Paul MARC | | | plansa nr: 1 |

# COMUNA SOCODOR

*Cod Fiscal: 3519330; comuna Socodor, nr.1, Cod Poştal: 317305, judeţul Arad, Tel.: +4 0257 358 100; Fax. +4 0257 358 112; e-mail: socodor@gmail.com, primaria@socodor.ro; Web: www.socodor.ro*


## PROIECT DE HOTĂRÂRE

**număr: 6 din data: 19.04.2019**

**privind aprobarea indicatorilor tehnico-economici ai obiectivului de investiţie " Modernizare străzi secundare în comuna Socodor, judeţul Arad"**

**Consiliul Local al Comunei Socodor, Judeţul Arad, CIF 3519330, ales în condiţiile stabilite de Legea nr.115/2015 pentru alegerea autorităţilor administraţiei publice locale, pentru modificarea Legii administraţiei publice locale nr. 215/2001, precum şi pentru modificarea şi completarea Legii nr. 393/2004 privind Statutul aleşilor locali, reunit**
**ÎN ŞEDINŢĂ ORDINARĂ LA DATA DE 25 APRILIE 2019**

Având în vedere,
- expunerea de motive nr. 1141/19.04.2019 a Primarului Comunei Socodor;
- referatul de specialitate nr. 1140/19.04.2019 ;
- proiectul tehnic şi devizul general privind realizarea obiectivului de investiţie;
- prevederile art. 44 alin.(1) din Legea nr.273/2006 privind finanţele publice locale, cu modificările şi completările ulterioare;
- prevederile HGR 907/2016 privind etapele de elaborare şi continutul-cadru al documentaţiilor tehnico-economice aferente obiectivelor/proiectelor de investiţii finanţate din fonduri publice, cu modificările şi completările ulterioare;
- prevederile art.36 alin.6 lit. a) punctul 13 din Legea nr. 215/2001 privind administraţia publică locală, republicată ($r^1$), cu modificările şi completările ulterioare;

În temeiul art. 45 alin (2) lit (a) şi art.115 alin (1) lit (b) din Legea nr.215/2001 privind administraţia publică locală, republicată, cu modificările şi completările ulterioare,

## H O T Ă R Ă Ş T E

**Art.1** Se aprobă proiectul cu titlul **"Modernizare străzi secundare în comuna Socodor, judeţul Arad"** în vederea finanţării acestuia din bugetul comunei Socodor în perioada 2019-2020.Indicatorii tehnico-economici ai proiectului sunt prevăzuţi în anexa care face parte integrantă din prezenta hotărâre.

**Art.2** Obiectivului de investiţie de interes local „ Modernizare străzi secundare în comuna Socodor, judeţul Arad ", are o valoarea totală a proiectului de **610.588,79 lei,** conform devizului general.

**Art.3.** Prezenta hotărâre se comunică prin intermediul secretarului Comunei Socodor , în termenul prevăzut de lege, primarului comunei Socodor şi compartimentului financiar- contabil şi se duce la cunoştinţă publică prin afişare la sediul primăriei şi pe pagina de internet www.socodor.ro şi se comunică cu Instituţia Prefectului-Judetul Arad, Serviciul Juridic şi Contencios Administrativ.

**Iniţiatorul proiectului de hotărâre,**
Primar,
**Jura Ioan Dimitrie**

ROMÂNIA JUDEŢUL ARAD, COMUNA SOCODOR PRIMAR

Avizat,
Secretar,
**Crişan Gheorghe**

Judeţul Arad
Primăria Comunei Socodor
AVIZAT
SECRETAR

# COMUNA SOCODOR

*Cod Fiscal: 3519330; comuna Socodor, nr.1, Cod Poştal: 317305, judeţul Arad, Tel.: +4 0257 358 100; Fax. +4 0257 358 112; e-mail: socodor@gmail.com, primaria@socodor.ro; Web: www.socodor.ro*


***Nr. înregistrare: 1141 din 19.04. 2018***

***CABINET PRIMAR***

**EXPUNERE DE MOTIVE**

**privind aprobarea indicatorilor tehnico-economici ai obiectivului de investiţie "Modernizare străzi secundare în comuna Socodor, judeţul Arad"**

Investiţia prezintă o importanţă deosebită pentru locuitorii comunei Socodor, deoarece străzile propuse pentru modernizare sunt singurele străzi nemodernizate din intravilanul Comunei Socodor.

**I. Valoare totală investiţie (incl. TVA)** : 610 588,79 lei

din care C+M : 519 583,52 lei

**II. Caracteristici tehnice carosabil:**

- Amplasament: pe teritoriul administrativ al comunei Socodor, în intravilanul localităţii Socodor
- În plan: traseul proiectat se menţine peste carosabilul existent al străzilor
- Lungimea totală a lucrărilor cuprinse în cadrul documentaţiei tehnice se diferenţiază pe elemente componente astfel:

Străzi secundare localitatea Socodor:

- străzi în lungime totală de 0,858 km (4 străzi şi 2 tronsoane de stradă);
- tronsoane de trotuar adiacente unora dintre străzi, în lungime totală de 0,332 km;
- centura de ocolire a localităţii în lungime totală 1,930 km.

Lungimile pe fiecare stradă în parte sunt următoarele:

- tronson I strada 32: L = 132,00 m;
- tronson II strada 32: L = 158,00 m;
- strada 49: L = 310,00 m;
- strada 50: L = 61,00 m;
- strada 41: L = 135,00 m;
- strada 36: L = 62,00 m.

Lungimile de trotuar propuse a fi modernizate pe unele dintre străzi sunt următoarele:

- strada 49: L = 130,00 m;
- strada 50: L = 28,00 m;
- strada 41: L = 124,00 m;
- tronson trotuar centură: L = 50,00 m.

În cadrul documentaţiei tehnice s-a avut în vedere şi analizarea stării de viabilitate a centu ocolitoare în lungime de 1,930 km, care prezintă la momentul actual o îmbrăcăminte modernă la nivel de beton asfaltic, cu defecţiuni locale de structură şi strat pe suprafeţe izolate, reduse ca dimensiune.

- Elemente geometrice în profil transversal:

Străzi secundare:

- lăţimea platformei: 4.50; 5.00 m;
- lăţimea părţii carosabile: 3.50; 4.00;
- acostamente: 2 x 0.50 m.

Trotuare:

- lăţime platformă trotuar cu pavaj: 1.00 m (inclusiv borduri de 8 x 20 x 100 cm);
- lăţime platformă trotuar din beton: 0.60 m.



188

Îmbrăcăminte asfaltică străzi : da

a.Structuri proiectate:

A) structură rutieră străzi secundare

- 5 cm strat de uzură din BA 16;
- 20 cm strat superior de fundație din piatră spartă împănată;
- 30 cm strat inferior de fundație din balast.

Acostamentele vor fi realizate din umplutură cu deşeuri de carieră.

B) structură trotuare

* pentru tronsoanele de trotuar propuse a fi modernizate (strada 49, strada 41, tronson trotuar centură), s-a prevăzut următoarea structură de rezistență:

- 6 cm (8 cm pe zona accese) pavaj din beton de ciment vibropresat;
- 3 cm strat din nisip pentru pozare pavaj:
- 20 cm strat de fundaţie din balast.

* pentru tronsonul de trotuar propus a fi modernizat (strada 50), s-a prevăzut următoarea structură de rezistență:

- 15 cm strat din beton de ciment clasa C25/30;
- 10 cm strat de fundaţie din balast.

C) centură ocolire localitate

Pentru tratarea defecțiunilor locale de pe centura ocolitoare a localității au fost cuprinse în cadrul documentației tehnice următoarele:

- frezare îmbrăcăminte asfaltică existentă pe toată grosimea;
- 5 cm strat din beton asfaltic BA 16;
- 20 cm strat superior de fundaţie din piatră împănată;
- 30 cm strat inferior de fundaţie din balast.

Pe lângă lucrările de reparații locale s-au mai prevăzut:

- tratarea corespunzătoare prin colmatare a crăpăturilor mai mari de 5 mm;
- realizarea unei badijonări cu emulsie bituminoasă și nisip pe suprafețele poroase.

b. Podeţe transversale proiectate: – 1 buc. Ø0.50 m din PEHD, B=6.00 m
– 1 buc. Ø0.50 m din PEHD, B=8.00 m

c. Podeţe laterale proiectate: – 1 buc. Ø0.40 m din PEHD, B=6.00 m

d. Rigolă de platformă tip scafă: 168 m

e. Șanțuri din pământ proiectate/reprofilate: da

f. Aducerea la cotă a acceselor la proprietăți: 16 accese

g. Indicatoare rutiere proiectate : 5 bucăţi

h. Marcaje rutiere : da

III. Durata de realizare a investiţiei : 4 luni

**IV. Finanţarea investiţiei** : Finanţarea cheltuielilor aferente investiţiei se va face de la bugetul local.

Având în vedere cele prezentate mai sus, vă rog să aprobați indicatori tehnico-economici ai obiectivului de investiție "Modernizare străzi secundare în comuna Socodor", **cu finanțare de la bugetul local în perioada 2019-2020.**

**PRIMAR**
**JURA IOAN DIMITRIE**

ROMÂNIA JUDEȚUL ARAD, COMUNA SOCODOR PRIMAR

189

# COMUNA SOCODOR

*Cod Fiscal: 3519330; comuna Socodor, nr.1, Cod Poştal: 317305, judeţul Arad, Tel.: +4 0257 358 100; Fax. +4 0257 358 112; e-mail: socodor@gmail.com, primaria@socodor.ro; Web: www.socodor.ro*


**Nr. înregistrare:1140 din 19.04.2019**

## RAPORT

**privind aprobarea indicatorilor tehnico-economici ai obiectivului de investiţie "Modernizare străzi secundare în comuna Socodor, judeţul Arad"**

Subsemnata, Tîlmaciu Nela-Daniela, angajată a primăriei comunei Socodor, având funcția de inspector de specialitate, cu atribuții în cadrul Compartimentului financiar-contabil și Heinzl Carol Marcel, angajat al primăriei comunei Socodor, având funcția de referent în cadrul Compartimentului urbanism al comunei Socodor, prin prezenta rugăm Consiliul Local Socodor, să aprobe inidicatorii tehnico-economici ai obiectivului de investiție "Modernizare străzi secundare în comuna Socodor, județul Arad" în vederea finanțării acestuia din bugetul local al Comunei Socodor în perioada 2019-2020.

Având în vedere proiectul tehnic și devizul general privind realizarea obiectivului de investiție "Modernizare străzi secundare în comuna Socodor, județul Arad" și în conformitate cu prevederile art. 44 alin.(1) din Legea nr.273/2006 privind finanţele publice locale, cu modificările şi completările ulterioare și prevederile HGR 907/2016 privind etapele de elaborare și continutul-cadru al documentațiilor tehnico-economice aferente obiectivelor/ proiectelor de investiții finanțate din fonduri publice, cu modificările și completările ulterioare, prezentăm pentru aprobare următorii indicatori:

**I. Valoare totală investiţie (incl. TVA)** : 610 588,79 lei
din care C+M : 519 583,52 lei

**II. Caracteristici tehnice carosabil:**

- Amplasament: pe teritoriul administrativ al comunei Socodor, în intravilanul localităţii Socodor
- În plan: traseul proiectat se menţine peste carosabilul existent al străzilor
- Lungimea totală a lucrărilor cuprinse în cadrul documentației tehnice se diferențiază pe elemente componente astfel:

Străzi secundare localitatea Socodor:

- străzi în lungime totală de 0,858 km (4 străzi și 2 tronsoane de stradă);
- tronsoane de trotuar adiacente unora dintre străzi, în lungime totală de 0,332 km;
- centura de ocolire a localității în lungime totală 1,930 km.

În cadrul documentației tehnice s-a avut în vedere și analizarea stării de viabilitate a centurii ocolitoare în lungime de 1,930 km, care prezintă la momentul actual o îmbrăcăminte modernă la nivel de beton asfaltic, cu defecțiuni locale de structură și strat pe suprafețe izolate, reduse ca dimensiune.

Îmbrăcăminte asfaltică străzi : da

a.Structuri proiectate:

A) structură rutieră străzi secundare

- 5 cm strat de uzură din BA 16;
- 20 cm strat superior de fundație din piatră spartă împănată;
- 30 cm strat inferior de fundație din balast.

Acostamentele vor fi realizate din umplutură cu deşeuri de carieră.

B) structură trotuare

* pentru tronsoanele de trotuar propuse a fi modernizate (strada 49, strada 41, tronson trotuar centură), s-a prevăzut următoarea structură de rezistență:

- 6 cm (8 cm pe zona accese) pavaj din beton de ciment vibropresat;



190

- 3 cm strat din nisip pentru pozare pavaj:
- 20 cm strat de fundaţie din balast.

* pentru tronsonul de trotuar propus a fi modernizat (strada 50), s-a prevăzut următoarea structură de rezistenţă:
- 15 cm strat din beton de ciment clasa C25/30;
- 10 cm strat de fundaţie din balast.

C) centură ocolire localitate

Pentru tratarea defecțiunilor locale de pe centura ocolitoare a localității au fost cuprinse în cadrul documentației tehnice următoarele:
- frezare îmbrăcăminte asfaltică existentă pe toată grosimea;
- 5 cm strat din beton asfaltic BA 16;
- 20 cm strat superior de fundaţie din piatră împănată;
- 30 cm strat inferior de fundaţie din balast.

Pe lângă lucrările de reparații locale s-au mai prevăzut:
- tratarea corespunzătoare prin colmatare a crăpăturilor mai mari de 5 mm;
- realizarea unei badijonări cu emulsie bituminoasă și nisip pe suprafețele poroase.

b. Podeţe transversale proiectate: – 1 buc. Ø0.50 m din PEHD, B=6.00 m
– 1 buc. Ø0.50 m din PEHD, B=8.00 m

c. Podeţe laterale proiectate: – 1 buc. Ø0.40 m din PEHD, B=6.00 m
d. Rigolă de platformă tip scafă: 168 m
e. Șanțuri din pământ proiectate/reprofilate: da
f. Aducerea la cotă a acceselor la proprietăți: 16 accese
g. Indicatoare rutiere proiectate : 5 bucăţi
h. Marcaje rutiere : da
III. Durata de realizare a investiţiei : 4 luni

**IV. Finanţarea investiţiei** : Finanţarea cheltuielilor aferente investiţiei se va face de la bugetul local.

**Faţă de cele de mai sus, în temeiul art.36 alin.6 lit. a) punctul 13 din Legea nr. 215/2001 privind administraţia publică locală, republicată cu modificările şi completările ulterioare, propun adoptarea de către Consiliul Local al comunei Socodor a unei hotărâri privind aprobarea indicatorilor tehnico-economici ai obiectivului de investiţie "Modernizare străzi secundare în comuna Socodor, judeţul Arad".**

**INSPECTOR**
**TÎLMACIU NELA DANIELA**

ROMANIA COMUNA SOCODOR C.I.F. 3510330 JUDEȚUL ARAD

**REFERENT**
**HEINZL CAROL MARCEL**



191

# CONSILIUL LOCAL SOCODOR

*Cod Fiscal: 3519330; comuna Socodor, nr.1, Cod Poştal: 317305, judeţul Arad, Tel.: +4 0257 358 100; Fax. +4 0257 358 112; e-mail: socodor@gmail.com, primaria@socodor.ro; Web: www.socodor.ro*


**Comisia pentru programe de dezvoltare economico –sociale, buget-finanţe, administrarea domeniului public şi privat al comunei , agricultură, gospodarie comunală, protecţia mediului, servicii şi comerţ**

## RAPORT

Membrii comisiei întruniţi în şedinţa din data de **25.04.2019**,
Luând în discuţie spre avizare **Proiectul de hotărâre privind aprobarea indicatorilor tehnico-economici ai obiectivului de investiţie "Modernizare străzi secundare în comuna Socodor, judeţul Arad".**

- În urma discuţilor purtate, a părerilor exprimate, menţionate în procesul verbal al şedinţei, în unanimitate

## AVIZEAZĂ FAVORABIL

Proiectul de hotărâre, iniţiat de primarul Comunei Socodor cu privire la **aprobarea indicatorilor tehnico-economici ai obiectivului de investiţie "Modernizare străzi secundare în comuna Socodor, judeţul Arad".**

PREŞEDINTELE COMISIEI — SECRETAR

UNC DIMITRIE — NĂDĂBAN STELIAN TRAIAN

ROMÂNIA JUDEŢUL ARAD, COMUNA SOCODOR CONSILIUL LOCAL

192

# CONSILIUL LOCAL SOCODOR

*Cod Fiscal: 3519330; comuna Socodor, nr.1, Cod Poştal: 317305, judeţul Arad, Tel.: +4 0257 358 100; Fax. +4 0257 358 112; e-mail: socodor@gmail.com, primaria@socodor.ro; Web: www.socodor.ro*


**Comisia pentru învaţământ, sănătate, cultură, protecţia socială, activităţi sportive şi de agrement**

## RAPORT

Membrii comisiei întruniţi în şedinţa din data de **25.04.2019**,
Luând în discuţie spre avizare Proiectul de hotărâre **privind aprobarea indicatorilor tehnico-economici ai obiectivului de investiţie "Modernizare străzi secundare în comuna Socodor, judeţul Arad"**.

- În urma discuţilor purtate, a părerilor exprimate, menţionate în procesul verbal al şedinţei în unanimitate

## AVIZEAZĂ FAVORABIL

Proiectul de hotărâre, iniţiat de domnul primar Jura Ioan Dimitrie, **privind aprobarea indicatorilor tehnico-economici ai obiectivului de investiţie "Modernizare străzi secundare în comuna Socodor, judeţul Arad"**.

PREŞEDINTELE COMISIEI — SECRETAR

CRIŞAN RAMONA — MUREŞAN ADRIAN MARIUS

193

# CONSILIUL LOCAL SOCODOR

*Cod Fiscal: 3519330; comuna Socodor, nr.1, Cod Poştal: 317305, judeţul Arad, Tel.: +4 0257 358 100; Fax. +4 0257 358 112; e-mail: socodor@gmail.com, primaria@socodor.ro; Web: www.socodor.ro*


**Comisia pentru administraţie publică locală, juridică, apărarea ordinii şi linişti publice, a drepturilor cetăţenilor**

## RAPORT

Membrii comisiei întruniţi în şedinţa din data de **25.04.2019**,
Luând în discuţie spre avizare **Proiectul de hotărâre privind aprobarea indicatorilor tehnico-economici ai obiectivului de investiţie "Modernizare străzi secundare în comuna Socodor, judeţul Arad"**,

- În urma discuţilor purtate, a părerilor exprimate, menţionate în procesul verbal al şedinţei, în unanimitate

## AVIZEAZĂ FAVORABIL

Proiectul de hotărâre, iniţiat de primarul Comunei Socodor **privind aprobarea indicatorilor tehnico-economici ai obiectivului de investiţie "Modernizare străzi secundare în comuna Socodor, judeţul Arad"**.

PREŞEDINTELE COMISIEI — SECRETAR

MUREŞAN ADRIAN MARIUS — ŢAPOŞ DIMITRIE IOAN

ROMÂNIA JUDEŢUL ARAD, COMUNA SOCODOR CONSILIUL LOCAL

194

# CONSILIUL LOCAL SOCODOR

*Cod Fiscal: 3519330; comuna Socodor, nr.1, Cod Poştal: 317305, judeţul Arad, Tel.: +4 0257 358 100; Fax. +4 0257 358 112; e-mail: socodor@gmail.com, primaria@socodor.ro; Web: www.socodor.ro*


## HOTĂRÂREA Nr.49

**din 25 aprilie 2019**

**privind aprobarea indicatorilor tehnico-economici ai obiectivului de investiţie "Amenajare spaţii domeniul public (spaţii de recreere, alei şi platforme) în comuna Socodor, judeţul Arad"**

**Consiliul Local al Comunei Socodor, Judeţul Arad, CIF 3519330, ales în condiţiile stabilite de Legea nr.115/2015 pentru alegerea autorităţilor administraţiei publice locale, pentru modificarea Legii administraţiei publice locale nr. 215/2001, precum şi pentru modificarea şi completarea Legii nr. 393/2004 privind Statutul aleşilor locali, reunit**
**ÎN ŞEDINŢĂ ORDINARĂ LA DATA DE 25 APRILIE 2019**
Având în vedere,
- expunerea de motive nr. 1143/19.04.2019 a Primarului Comunei Socodor;
- referatul de specialitate nr. 1142/19.04.2019 ;
- raportul comisiilor de specialitate pe domenii de activitate ale Consiliului Local al Comunei Socodor;
- proiectul tehnic şi devizul general privind realizarea obiectivului de investiţie;
- prevederile art. 44 alin.(1) din Legea nr.273/2006 privind finanţele publice locale, cu modificările şi completările ulterioare;
- prevederile HGR 907/2016 privind etapele de elaborare şi continutul-cadru al documentaţiilor tehnico-economice aferente obiectivelor/proiectelor de investiţii finanţate din fonduri publice, cu modificările şi completările ulterioare;
- prevederile art.36 alin.6 lit. a) din Legea nr. 215/2001 privind administraţia publică locală, republicată ($r^1$), cu modificările şi completările ulterioare;

Votul exprimat de către cei 11 consilieri prezenţi la şedinţă, din cei 11 în funcţie, din care toţi cei **11 consilieri au votat "pentru",**

În temeiul art. 45 alin (2) lit (a) şi art.115 alin (1) lit (b) din Legea nr.215/2001 privind administraţia publică locală, republicată, cu modificările şi completările ulterioare,

## H O T Ă R Ă Ş T E

**Art.1** Se aprobă proiectul cu titlul **"Amenajare spaţii domeniul public (spaţii de recreere, alei şi platforme) în comuna Socodor, judeţul Arad"** în vederea finanţării acestuia din bugetul comunei Socodor în perioada 2019-2020.Indicatorii tehnico-economici ai proiectului sunt prevăzuţi în anexa care face parte integrantă din prezenta hotărâre.

**Art.2** Obiectivului de investiţie de interes local „ Amenajare spaţii domeniul public (spaţii de recreere, alei şi platforme) în comuna Socodor, judeţul Arad ", are o valoarea totală a proiectului de **613.130,92 lei,** conform devizului general.

**Art.3.** Prezenta hotărâre se comunică prin intermediul secretarului Comunei Socodor , în termenul prevăzut de lege, primarului comunei Socodor şi compartimentului financiar- contabil şi se duce la cunoştinţă publică prin afişare la sediul primăriei şi pe pagina de internet www.socodor.ro şi se comunică cu Instituţia Prefectului-Judetul Arad, Serviciul Juridic şi Contencios Administrativ.

PREŞEDINTE DE ŞEDINŢĂ,
CONSILIER
**HANZA REMUS OVIDIU**

ROMANIA JUDEŢUL ARAD, COMUNA SOCODOR CONSILIUL LOCAL

CONTRASEMNEAZĂ,
SECRETAR
**CRIŞAN GHEORGHE**

Judeţul Arad
Primăria Comunei Socodor
AVIZAT
SECRETAR

195

**CONSILIUL LOCAL AL COMUNEI SOCODOR**

**Anexa**
**La hotărârea nr.49 din 25.04.2019**

**INDICATORII TEHNICO – ECONOMICI PENTRU OBIECTIVUL DE INVESTIȚII AMENAJARE SPAȚII DOMENIU PUBLIC (SPAȚII DE RECREERE, ALEI ȘI PLATFORME) ÎN COMUNA SOCODOR**
**Fazele P.A.C. + P.T.E.**

**I. Valoare totală investiție (incl. TVA) : 613 130,92 lei**
**din care C+M : 487 164,57 lei**

**II. Caracteristici tehnice:**
**- Amplasament: Zonele care urmează a fi amenajate sunt amplasate în localitatea Socodor.**
**Zonele amenajate cuprind:**
- **alei amenajate;**
- **rigole de platformă, rigole carosabile și șanțuri din beton;**
- **parcare cimitir amenajată;**
- **spații de recreere (zone verzi și locuri de joacă).**

**Pe cele 5 sectoare și pe parcarea de la cimitir care fac obiectul documentației sunt prevăzute a fi realizate amenajările descrise mai jos.**

*Sector 1*
**- Alei pavate – 188 $m^2$.**
*Sector 2*
**- Alei pavate – 362 $m^2$;**
**- Zonă verde – 327 $m^2$.**
*Sector 3*
**- Alei pavate – 565 $m^2$;**
**- Zonă verde – 73 $m^2$.**
*Sector 4*
**- Alei pavate – 331 $m^2$;**
**- Zonă verde – 315,4 $m^2$.**
*Sector 5*
**- Alei pavate – 97 $m^2$;**
**- Zonă verde – 372 $m^2$.**
*Parcare cimitir*
**- Parcare pavată – 1040 $m^2$;**
**- Zonă verde – 94 $m^2$.**

**Suprafața totală cu pavaj a aleilor pietonale amenajate este de 1543 $m^2$ din care 1446 $m^2$ pavaj nou și 97 $m^2$ pavaj recuperat.**
**Parcarea de la cimitir va avea supafața pavată de 1040 $m^2$, fiind realizată în întregime cu pavaj recuperat.**
**- Structuri proiectate:**
**<u>Alei pietonale sectoare 1, 2, 3, 4</u>**
- **6 cm pavaj executat din dale din beton de ciment vibropresat pe un pat de 5 cm nisip;**
- **15 cm strat din balast;**
- **zestre existentă.**

196

**Alei pietonale sector 5**

- **6 cm pavaj executat din dale recuperate din beton de ciment vibropresat pe un pat de 5 cm nisip;**
- **20 cm strat din balast.**

**Parcare cimitir și acces sector 5**

- **6 cm pavaj executat din dale recuperate din beton de ciment vibropresat pe un pat de 5 cm nisip;**
- **20 cm strat din piatră spartă;**
- **25 cm strat din balast.**

**Pe sectoarele 1 și 2 se vor executa alei pietonale din pavaj colorat.**

**- Borduri prefabricate din beton de ciment 8x20 cm: 1144,7 m**

**- Borduri prefabricate din beton de ciment 20x25 cm: 200 m**

**- Rigolă prefabricată de platformă tip scafă 40x30x12 cm: 150 m**

**- Rigolă turnată monolit din beton de ciment C25/30 60x65 cm acoperită cu plăcuțe carosabile: 25,50 m**

**- Rigolă turnată monolit din beton de ciment C25/30 50x50 cm acoperită cu grătar: 16 m**

**- Șanț turnat monolit din beton de ciment C25/30: 188 m**

**- Podețe tubulare PEHD: - 1 buc. Φ =0,40 m, B=4,00 m**
**1 buc. Φ =0,40 m, B=5,00 m**

**- Tub PVC : - Φ =160 mm – 5 m**
**- Φ =110 mm – 48 m**

**- Spațiile verzi se vor amenaja cu gazon însămânțat și plantare de arbori ornamentali cu balot (16 bucăți).**
**- Pe sectorul 1 și pe sectorul 2 a fost prevăzut a se executa iluminat ornamental cu spoturi led pavaj de 12 W, fiind prevăzută amplasarea a 18 spoturi.**
**- Pe sectorul 3 a fost prevăzută realizarea unei instalații automate de udat zonele verzi din acest spațiu de recreere.**
**- Împrejmuirea spațiului de recreere aferent sectorului 5 se va realiza cu gard din panou zincat bordurat având înălțimea de 1,50 m pe o lungime de 65 m.**
**- Spațiul de recreere aferent sectorului 5 va fi dotat cu ansamblu de joacă pentru copii compus din: tobogan 1 bucată, leagăn 1 bucată, balansoar 1 bucată, carusel 1 bucată și mobilier alcătuit din: bănci exterior 4 bucăți și coșuri de gunoi 2 bucăți.**
**- La mobilierul exterior și ansamblurile de joacă pentru copii, precum și la fântâna arteziană existente în spațiul de recreere aferent sectorului 3 au fost prevăzute diverse lucrări de reparații și recondiționare.**

**III. Durata de realizare a investiției : 6 luni**

**IV. Finanțarea investiției** : Finanțarea cheltuielilor aferente investiției se va face de la bugetul local.

**Președinte de ședință,**
**HANZA REMUS OVIDIU**

ROMANIA JUDEȚUL ARAD, COMUNA SOCODOR CONSILIUL LOCAL

**Secretar,**
**CRIȘAN GHEORGHE**

**PROIECTANT:**
**Centrul de Proiectare**
**DRUM EXPERT S.R.L.**

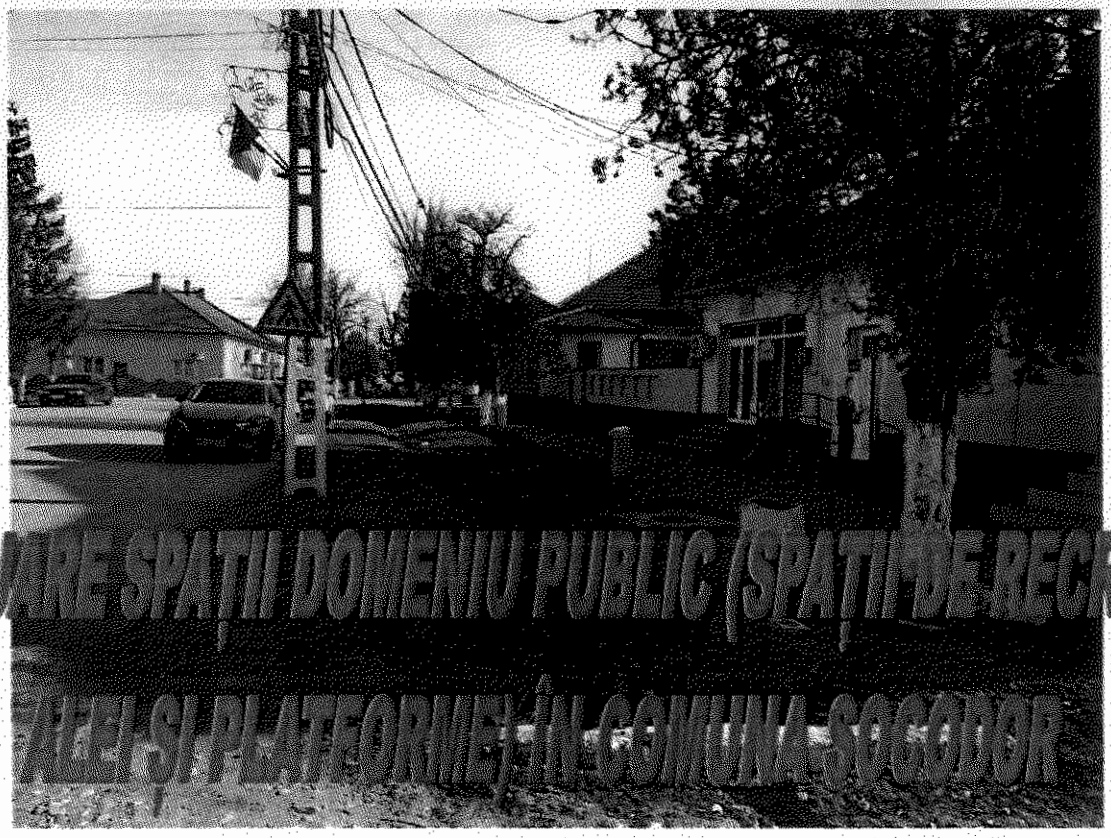

# AMENAJARE SPAȚII DOMENIU PUBLIC (SPAȚII DE RECREERE, REFACERE PLATFORME) ÎN COMUNA SOCODOR

## Faza: P.A.C.

## (PROIECT PENTRU AUTORIZAREA EXECUTĂRII LUCRĂRILOR DE CONSTRUIRE)

**BENEFICIAR:**
**COMUNA SOCODOR,**
**JUDEŢUL ARAD**

**contract: 93/ 11.01.2019**

**martie 2019**

198

Centrul de Proiectare
DRUM EXPERT S.R.L.
CUI: RO33691069
RC: J2/1057/2014
B-dul Republicii, nr. 34/A,
Sebiș, 315700, jud. ARAD

# PROIECT PENTRU AUTORIZAREA EXECUTĂRII LUCRĂRILOR DE CONSTRUIRE – P.A.C.

## *„AMENAJARE SPAȚII DOMENIU PUBLIC (SPAȚII DE RECREERE, ALEI ȘI PLATFORME) ÎN COMUNA SOCODOR”*

### 1. LISTA ŞI SEMNĂTURILE PROIECTANȚILOR

**Şef proiect:** **ing. Ionuț VESA**

**Proiectanţi:**

- **ing. Ionuț VESA**
- **ing. Avram FAUR**
- **ing. Adelin ȘTIRB**

© CENTRUL DE PROIECTARE DRUM EXPERT S.R.L.

# 2. MEMORIU TEHNIC

## 2.1. DATE GENERALE

### 2.1.1. Denumirea obiectivului de investiţii

***„AMENAJARE SPAŢII DOMENIU PUBLIC (SPAŢII DE RECREERE, ALEI ŞI PLATFORME) ÎN COMUNA SOCODOR"***

### 2.1.2. Titularul investiţiei

COMUNA SOCODOR

### 2.1.3. Beneficiarul investiţiei

COMUNA SOCODOR

### 2.1.4. Elaboratorul proiectului

**CENTRUL DE PROIECTARE DRUM EXPERT S.R.L.** cu sediul social în oraşul Sebiş, b-dul Republicii, nr.34/A, jud. ARAD, C.U.I. RO 33691069, număr înregistrare R.C. J2/1057/2014.

### 2.1.5. DESCRIEREA GENERALĂ A LUCRĂRILOR

#### 2.1.5.1. Amplasamentul

Zonele care fac obiectul acestui proiect şi urmează a fi amenajate sunt amplasate în localitatea Socodor.

Comuna Socodor este situată în Nord - Vestul României, în zona Crişului Alb, lângă graniţa cu Ungaria. Comuna Socodor este una dintre cele mai vechi comune din judeţul Arad. Înainte de înfinţarea acestei comune existau două sate mai mici: Ghiurhe şi Picer. Din contopirea acestora s-a format comuna de azi ce poartă numele de Socodor.

Din punct de vedere geomorfologic teritoriul administrativ al comunei Socodor aparţine unităţii Câmpiei de Vest a României, districtul Câmpiei Crişurilor, partea sa vestică.

În partea de vest şi nord-vest teritoriul comunei Socodor se învecinează cu teritoriul comunei Pilu, la nord cu teritoriul comunei Zerind, în partea de nord-est şi est cu teritoriul administrativ al oraşului Chişineu Criş, la sud cu teritoriul administrativ al comunei Şimand, iar la vest şi sud-vest se învecinează cu teritoriul administrativ al comunei Grăniceri.

Distanţa de la Socodor până la cel mai apropiat oraş din judeţ, oraşul Chişineu Criş este de aproape 7 km, iar până la reşedinţa de judeţ, municipiul Arad, sunt aproximativ 48 km.

Zonele amenajate (vezi planul de încadrare în zonă) cuprind:

- alei amenajate;
- rigole de platformă, rigole carosabile şi şanţuri din beton;
- parcare cimitir amenajată;
- spaţii de recreere (zone verzi şi locuri de joacă)..

#### 2.1.5.2. Topografia

Comuna Socodor este situată în partea de nord-vest a judeţului Arad, la cca. 48 km faţă de municipiul Arad. Teritoriul administrativ al comunei are o suprafaţă însemnată şi se desfăşoară în Câmpia Crişului Alb de-o parte şi de alta a râului cu acelaşi nume. Din punct de

© CENTRUL DE PROIECTARE DRUM EXPERT S.R.L.

vedere geomorfologic comuna Socodor aparţine unităţii Câmpiei de Vest a României, districtul Câmpiei Crişurilor, partea sa vestică.

Ca subunităţi de relief se disting două trepte, respectiv Câmpia Crişului Alb şi lunca Crişului Alb. Câmpia joasă a Crişurilor este o treaptă de relief cu înclinare pe direcţia sud-est către nord-vest şi prezintă altitudini cuprinse între 105 şi 96 m.

Câmpia prezintă o suprafaţă slab ondulată, acoperită parţial de depunerile leossoide remanente. Suprafeţele mari sunt înmlăştinate ocupând cursul unor văi părăsite. Fenomenul de înmlăştinare este frecvent şi în zona de tasare a aluviunilor recente.

Hidrografia zonei este reprezentată de râul Crişul Alb. Râul Crişul Alb având obârşia pe versantul sudic al Munţilor Bihorului, în jurul altitudinii de 980 m are un bazin de formă dendritică cu valori mari ale densităţii reţelei hidrografice şi în sectorul superior şi cu valori reduse în zona oraşului Chişineu-Criş. Expoziţia în general vestică a bazinului Crişului Alb explică şi marea cantitate de precipitaţii pe care o primeşte şi care asigură scurgerea permanentă a reţelei văii.

### 2.1.5.3. Clima şi fenomenele naturale specifice zonei

Climatul, temperat-continental moderat cu uşoare influenţe mediteraneene, poate fi caracterizat ca un climat de câmpie, la limita de interferenţă dintre subtipul vestic cu nuanţe oceanice şi subtipul bănăţean cu nuanţe submediteraneene.

Condiţiile climatice din zonă se caracterizează prin următorii parametri:

- media lunară minimă: –1,0 °C– Ianuarie;
- media lunară maximă: +21,0 °C – Iulie - August;
- temperatura minimă absolută: –30,0 °C la data de 23.01.2003;
- temperatura maximă absolută: +40,1 °C la data de 16.08.1952;
- temperatura medie anuală: +10,6 °C ;

Vara maximele absolute sunt condiţionate în general de anticiclonul azoric, care împinge pe continent mase de aer tropical şi care se caracterizează prin încălziri radiative. În sezonul rece, temperaturile minime sunt date de invaziile aerului rece de origine arctică sau polară.

Din punctul de vedere al căilor de comunicaţie din zonă, STAS 1709/1 – 90 (Fig. 2) situează amplasamentul în zona de tip climateric I, cu valoarea indicelui de umiditate $I_m$ = - 20 ... 0.

### 2.1.5.4. Geologia şi seismicitatea

#### 2.1.5.4.1. Geologia

Adâncimea de îngheţ în zona cercetată este de 70 cm ... 80 cm, conform STAS 6054 – 77.

Valoarea maximă a indicelui de îngheţ este $I^{30}_{max}$ = 540, valoarea medie pentru cele mai aspre trei ierni este $I^{3/30}_{max}$ = 460, iar pentru cele mai aspre cinci ierni dintr-o perioadă de 30 ani este $I^{5/30}_{max}$ = 360, conform STAS 1709/1 – 90, prin hărţile prezentate în fig. 3...5.

Adâncimea de îngheţ în pământul de fundaţie, Z, se stabileşte în funcţie de tipul climatic în care este situat drumul – tipul climatic I, de tipul pământului – $P_5$ (argile prăfoase) şi de condiţiile hidrologice ale amplasamentului – DEFAVORABILE, conform STAS 1709/2-90.

Valoarea adâncimii de îngheţ în pământul de fundaţie, Z, este:

- Z = 85, pentru $I^{30}_{max}$ = 540 – drumuri cu sisteme rutiere rigide, indiferent de clasa de trafic;

© CENTRUL DE PROIECTARE DRUM EXPERT S.R.L.

ROMANIA ... NR. 1411 ... INGINER VERIFICATOR PROIECTE

- Z =76, pentru $I^{3/30}_{max}$ = 460 – drumuri cu sisteme rutiere nerigide, clasele de trafic greu şi foarte greu;
- Z = 66, pentru $I^{5/30}_{max}$ = 360 – drumuri cu sisteme rutiere nerigide, clasele de trafic mediu, uşor şi foarte uşor.

Cercetările efectuate în amplasament pun în evidenţă o stratificaţie a terenului de fundare pentru alei şi parcare alcătuită din argile prăfoase ($P_5$).

La data executării sondajelor, apa subterană nu a fost interceptată pe adâncimea sondajelor efectuate. Totuşi, sunt posibile şi infiltraţii în suprafaţa terenului de fundare în perioadele cu precipitaţii abundente şi de topire a zăpezilor.

Betoanele utilizate la realizarea elementelor de infrastructură se încadrează în clasa de expunere XC 4 + XF 1 (elemente exterioare expuse la ploaie), căreia îi corespunde o clasă de rezistenţă a betonului C 25/30 cu un dozaj minim de ciment de 300 kg/m$^3$, conform Tabelului F.1.1 din codul de practică CP 012/1-2007 intitulat „Cod de practică pentru producerea betonului".

În conformitate cu Normativul NP 074/2007 intitulat „Normativ privind documentaţiile geotehnice pentru construcţii", totalul de 10 (zece) puncte încadrează lucrarea în „CATEGORIA GEOTEHNICĂ 2" tipul „MODERAT".

Terenul se prezintă în condiţii maxime de stabilitate, nefiind afectat de fenomene de alunecare, eroziune sau alte fenomene geologice care ar putea pune în pericol stabilitatea generală a construcţiei.

Criteriul granulometric al pământurilor care alcătuiesc terenul de fundare, stabilit conform Tab.1 din STAS 1709/2-90, permite clasificarea pământurilor întâlnite în majoritatea forajelor în categoria pământurilor foarte sensibile la îngheţ.

Ţinând seama de tipul climateric din zona amplasamentului, care este de tip I – Conform NORMATIVULUI PENTRU DIMENSIONAREA STRATURILOR BITUMINOASE DE RANFORSARE A SISTEMELOR RUTIERE SUPLE ŞI SEMIRIGIDE Indicativ AND 550 – 99, precum şi a regimului hidrologic corespunzător condiţiilor DEFAVORABILE conform STAS 1709/2-90, au fost stabilite şi valorile de calcul ale modulului de elasticitate dinamic al terenului de fundare $E_p$ pentru tipurile de pământ $P_5$ (conform NORMATIVULUI PENTRU DIMENSIONAREA SISTEMELOR RUTIERE SUPLE ŞI SEMIRIGIDE indicativ PD 177-2001 – Tabelul 2): $E_p$ = 70 MPa.

**2.1.5.4.2. Seismicitatea**

Conform macrozonării seismice, după Codul de Proiectare Seismic, privind zonarea valorii de vârf a accelerării terenului pentru cutremure, având $M_r$ (perioada medie a intervalului de revenire de 100 ani) după P100-1/2013, amplasamentelor îi corespund $a_g$=0.15 şi $T_c$=0.7 sec.

**2.1.5.5. Categoria de importanţă a obiectivului**

Categoria de importanţă a lucrării de amenajare a spaţiilor publice din localitatea Socodor, conform regulamentului aprobat prin H.G. nr. 766/10.12.1997 „Metodologia de stabilire a categoriei de importanţă a construcţiilor", aprobat prin ord. MPLAT nr. 31/N din 02.10.1995, este „D"- construcţie de importanţă redusă.

**2.1.5.6. Situaţia existentă**

Zonele ce fac obiectul acestei documentaţii (5 sectoare şi parcarea de la cimitir) şi care se vor amenaja sunt amplasate în localitatea Socodor.

Lucrarea prezintă o importanţă deosebită din punct de vedere administrativ teritorial deoarece, printr-o infrastructură a aleilor, parcărilor şi spaţiilor de recreere neamenajate

© CENTRUL DE PROIECTARE DRUM EXPERT S.R.L.

corespunzător în comuna Socodor dezvoltarea economică este afectată, fapt ce creează situaţii nefavorabile sub aspect social sau de mediu. Prin amenajarea aleilor, parcării şi spaţiilor de recreere, precum şi prin realizarea de rigole şi şanţuri din beton pentru scurgerea apei pluviale va creşte gradul de siguranţă, confort auto şi pietonal, modificându-se substanţial şi aspectul estetic al acestor zone. Totodată investiţia, va ajuta la îmbunătăţirea vieţii şi siguranţei cetăţenilor din comună.

Aleile au fost proiectate în concordanţă cu standardul STAS 10144/2-91 „Străzi - Trotuare, alei de pietoni şi piste de biciclişti".

Pe zonele pe care s-a propus amenajarea aleilor, acestea sunt în marea lor majoritate realizate din pavaj (sector 1, sector 2, sector 3 şi sector 4) ce prezintă în general tasări şi denivelări ale structurii de rezistenţă, apărute în perioada de exploatare, precum şi unele nesistematizări în plan. Tocmai datorită acestor inconveniente, starea tehnică a elementelor constructive existente este defavorabilă unei circulaţii în deplină siguranţă şi confort pietonal. Pe sectorul 5 nu sunt făcute amenajări, aici fiind un teren viran.

La ora actuală în incinta cimitirului aflat în partea sudică a localităţii Socodor nu există locuri suficiente de parcare amenajate corespunzător, parcarea autovehiculelor celor care vizitează acest obiectiv realizându-se de multe ori în locuri improprii sau pe spaţiul verde.

Din punct de vedere al dispozitivelor de scurgere şi evacuare a apelor existente pe aceste zone se remarcă faptul că majoritatea şanţurilor existente sunt din pământ, fiind parţial colmatate, iar datorită scurgerii greoaie a apelor pluviale prin acestea, pe timp ploios, apa stagnează pe aceste zone.

Necesitatea amenajării acestor zone prin realizare de alei, locuri de parcare şi spaţii de recreere este urgentă, având în vedere lipsa lor pe sectorul 5, respectiv starea de degradare a celor existente, deoarece orice întârziere duce la creşterea preţului de execuţie a lucrărilor necesare şi cheltuieli de întreţinere şi reparaţii cu costuri foarte mari.

**2.1.5.7. Devierile şi protejările de utilităţi afectate**

Nu este cazul.

**2.1.5.8. Sursele de apă, energie electrică, gaze, telefon şi altele asemenea pentru lucrări definitive şi provizorii**

Utilităţile din zonă sunt: reţea de energie electrică, de alimentare cu apă şi de telefonie.

În faza de şantier apa va fi transportată cu autocisterne la amplasament.

**2.1.5.9. Căile de acces permanente, căile de comunicaţii şi altele asemenea**

Din punct de vedere al amplasării şi al accesului, prin localitate trece drumul naţional DN 79A Vărşand – Pilu – Chişineu-Criş drum ce se intersectează pe raza localităţii Chişineu-Criş cu drumul naţional DN 79 (Arad - Oradea). O altă cale de acces permanentă este calea ferată pe direcţia Arad – Chişineu-Criş – Grăniceri.

**2.1.5.10. Trasarea lucrărilor**

Pentru întocmirea documentaţiei de proiectare s-au făcut măsurătorile topografice ce au fost efectuate cu staţie totală şi cu sistem GPS, coordonatele punctelor ridicate fiind în sistem STEREO 70. Pe teren s-au ridicat punctele caracteristice în plan, profil longitudinal şi profil transversal.

Ridicarea nivelitică în profil longitudinal s-a făcut prin nivelment geometric, combinat cu radieri în profiluri transversale.

© CENTRUL DE PROIECTARE DRUM EXPERT S.R.L.

Aceste măsurători s-au materializat în plan de situaţie, profil longitudinal şi profiluri transversale.

Lucrările de trasare vor fi efectuate de către personal de specialitate.

## 2.2. Memorii tehnice pe specialităţi

### 2.2.1. Elemente geometrice în plan

Pe cele 5 sectoare şi pe parcarea de la cimitir care fac obiectul documentaţiei sunt prevăzute a fi realizate amenajările descrise mai jos.

***Sector 1***

- Alei pavate – 188 $m^2$.

***Sector 2***

- Alei pavate – 362 $m^2$;
- Zonă verde – 327 $m^2$.

***Sector 3***

- Alei pavate – 565 $m^2$;
- Zonă verde – 73 $m^2$.

***Sector 4***

- Alei pavate – 331 $m^2$;
- Zonă verde – 315,4 $m^2$.

***Sector 5***

- Alei pavate – 97 $m^2$;
- Zonă verde – 372 $m^2$.

***Parcare cimitir***

- Parcare pavată – 1040 $m^2$;
- Zonă verde – 94 $m^2$.

Traseul aleilor pietonale se prezintă ca o succesiune de aliniamente şi frânturi, elementele geometrice adoptate sunt în conformitate cu prevederile STAS 863/85 şi STAS 10144/2-91.

Suprafaţa totală cu pavaj a aleilor pietonale amenajate este de 1543 $m^2$ din care 1446 $m^2$ pavaj nou şi 97 $m^2$ pavaj recuperat.

Parcarea de la cimitir va avea supafaţa pavată de 1040 $m^2$, fiind realizată în întregime cu pavaj recuperat.

### 2.2.2. Elemente geometrice în profil longitudinal

La proiectarea liniei roşii în profil longitudinal s-a avut în vedere respectarea pasului de proiectare şi a elementelor racordărilor verticale în conformitate cu STAS 863/85.

În profil longitudinal declivităţile aleilor proiectate sunt cuprinse între 0.05% şi 1.11%, iar a parcării proiectate între 0.00% şi 1.67%.

Pantele longitudinale vor urmări pe cât posibil pantele terenului existent, permiţând realizarea racordurilor cu suprafeţele existente amenajate.

Linia roşie este alcătuită din rampe, pante şi paliere ce prezintă discontinuităţi în punctele de schimbare a declivităţilor care pot fi mai mult sau mai puţin accentuate, în funcţie de valoarea declivităţilor adiacente şi valoarea lor.

### 2.2.3. Elemente în profil transversal

Elementele în profil transversal pentru aleile pietonale şi pentru parcare sunt prezentate în planşa cu detalii structuri.

După evaluarea situaţiei din amplasament şi în urma calculului de verificare la îngheţ-

© CENTRUL DE PROIECTARE DRUM EXPERT S.R.L.

dezgheţ conf. STAS 1709/1,2 – 1990, s-au adoptat următoarele soluţii în ceea ce priveşte alcătuirea structurilor:

Alei pietonale sectoare 1, 2, 3, 4

- 6 cm pavaj executat din dale din beton de ciment vibropresat pe un pat de 5 cm nisip;
- 15 cm strat din balast;
- zestre existentă.

Alei pietonale sector 5

- 6 cm pavaj executat din dale recuperate din beton de ciment vibropresat pe un pat de 5 cm nisip;
- 20 cm strat din balast.

Parcare cimitir şi acces sector 5

- 6 cm pavaj executat din dale recuperate din beton de ciment vibropresat pe un pat de 5 cm nisip;
- 20 cm strat din piatră spartă;
- 25 cm strat din balast.

Aleile proiectate vor fi mărginite pe ambele părţi de borduri prefabricate din beton de ciment 8 x 20 cm, aşezate pe fundaţie 10 x 15 cm din beton de ciment C25/30, iar parcarea proiectată va fi mărginită cu borduri prefabricate din beton de ciment 20 x 25 cm, aşezate pe o fundaţie 15 x 30 cm din beton de ciment C25/30.

Lungimile totale ale bordurilor prefabricate din beton de ciment 8x20 cm sunt de 1144,7 m iar a bordurilor prefabricate din beton de ciment 20x25 cm de 200 m.

### 2.2.4. Scurgerea apelor

Aleile pietonale sunt amenajate în profil transversal cu pantă unică de 1 % spre zonele verzi adiacente. Această pantă transversală va permite dirijarea apelor meteorice de pe alei pe zona verde.

Şanţurile existente din pământ vor fi reprofilate, după care pe aceste sectoare se vor proiecta şanţuri şi rigole din beton noi.

Astfel au fost proiectate (vezi plan de situaţie şi tabel centralizator cantităţi de lucrări) următoarele tipuri de şanţuri şi rigole:

- rigolă prefabricată de platformă tip scafă 40x30x12 cm: 150 m;
- rigolă turnată monolit din beton de ciment C25/30 60x65 cm acoperită cu plăcuţe carosabile: 25,50 m;
- rigolă turnată monolit din beton de ciment C25/30 50x50 cm acoperită cu grătar: 16 m;
- şanţ turnat monolit din beton de ciment C25/30: 188 m.

Prin aducerea la cotă optimă a fundului şanţurilor şi rigolelor va fi rezolvată scurgerea apelor pluviale de pe aceste spaţii printr-o colectare şi evacuare a acestora corespunzătoare.

Au mai fost proiectate 2 podeţe tubulare PEHD: 1 podeţ Φ =0,40 m, B=4,00 m şi 1 podeţ Φ =0,40 m, B=5,00 m.

La unele din podeţele existente, care sunt în stare bună şi se menţin, s-au prevăzut lucrări de reparaţii, fiind prevăzută refacere de timpane şi turnarea de placă de suprabetonare.

De asemenea tot pentru scurgerea optimă a apelor pluviale a mai fost prevăzută amplasarea a 5 m de tub PVC Φ =160 mm şi 48 m de tub PVC Φ =110 mm.

### 2.2.5. Lucrări accesorii

Spaţiile verzi se vor amenaja cu gazon însămânţat şi plantare de arbori ornamentali cu balot (16 bucăţi).

Pe sectorul 1 şi pe sectorul 2 a fost prevăzut a se executa iluminat ornamental cu

© CENTRUL DE PROIECTARE DRUM EXPERT S.R.L.

spoturi led pavaj de 12 W, fiind prevăzută amplasarea a 18 spoturi. Instalaţia de iluminat se va executa în conformitate cu antemăsurătoarea, lista de cantităţi şi fişa tehnică aferentă.

Pe sectorul 3 a fost prevăzută realizarea unei instalaţii automate de udat zonele verzi din acest spaţiu de recreere. Instalaţia de udat automată se va executa în conformitate cu antemăsurătoarea, lista de cantităţi şi fişele tehnice aferente.

Împrejmuirea spaţiului de recreere aferent sectorului 5 se va realiza cu gard din panou zincat bordurat având înălţimea de 1,50 m pe o lungime de 65 m.

Spaţiul de recreere aferent sectorului 5 va fi dotat cu ansamblu de joacă pentru copii compus din: tobogan 1 bucată, leagăn 1 bucată, balansoar 1 bucată, carusel 1 bucată şi mobilier alcătuit din: bănci exterior 4 bucăţi şi coşuri de gunoi 2 bucăţi.

La mobilierul exterior şi ansamblurile de joacă pentru copii, precum şi la fântâna arteziană existente în spaţiul de recreere aferent sectorului 3 au fost prevăzute diverse lucrări de reparaţii şi recondiţionare, acestea fiind redate în antemăsurătoarea şi lista de cantităţi aferentă.

**2.2.6. Execuţia lucrărilor**

Execuţia lucrărilor se va face numai de către un antreprenor specializat autorizat.

La execuţia lucrărilor proiectate nu se folosesc materiale care conţin gudroane, iar cele folosite trebuie să fie în concordanţă cu H.G. 766/1997 şi Legea nr. 10/1995 privind calitatea lucrărilor în construcţii, armonizate cu legislaţia Uniunii Europene.

Calitatea materialelor puse în operă, indiferent dacă sunt locale sau livrate de terţi furnizori, va fi atestată prin buletine de calitate care însoţesc aceste materiale şi care sunt emise de un laborator de specialitate autorizat, în conformitate cu normele europene.

În cadrul lucrărilor de execuţie se va avea în vedere semnalizarea pe timp de zi şi de noapte a punctelor de lucru pentru a nu se produce evenimente de circulaţie rutieră.

Antreprenorul va executa lucrările cu utilaje omologate.

Executantul va începe lucrările de terasamente numai pe baza unui acord scris, încheiat cu toate unităţile care au instalaţii subterane pe amplasamentele unde se execută lucrările prevăzute în proiect, şi se vor respecta condiţiile impuse de unităţile deţinătoare de reţele.

Se vor respecta prevederile din caietul de sarcini pentru executarea lucrărilor.

**2.2.7. Măsuri de protecţia muncii, siguranţa circulaţiei şi prevenirea incendiilor pe timpul execuţiei şi exploatării lucrărilor proiectate**

Constructorul va respecta toate normele legale de protecţia muncii, siguranţa circulaţiei şi PSI, acordând o deosebită atenţie "Măsurile şi indicaţiile generale de protecţia muncii siguranţa circulaţiei şi prevenirea incendiilor PSI" pe tot timpul execuţiei şi exploatării lucrărilor proiectate. Nu se va începe nici o activitate pe şantier până nu sunt verificate toate condiţiile de respectare a normelor de tehnica securităţii muncii.

Executantul şi beneficiarul lucrării vor respecta în timpul execuţiei şi exploatării lucrărilor toate prevederile legale (cuprinse în legi, decrete, norme, instrucţiuni) care vor fi în vigoare la data respectivă, privitoare la protecţia muncii, siguranţa circulaţiei şi prevenirea incendiilor precum şi indicaţiile prevăzute în caietele de sarcini şi piesele desenate ale proiectantului.

Ţinând seama de situaţia concretă din timpul execuţiei lucrărilor, executantul şi beneficiarul pot lua şi alte măsuri pe care le consideră necesare pentru a împiedica producerea unor evenimente nedorite.

Întocmirea documentaţiei pentru protecţia muncii, siguranţa circulaţiei şi prevenirea incendiilor pentru perioada de execuţie a lucrărilor cade în sarcina executantului.

© CENTRUL DE PROIECTARE DRUM EXPERT S.R.L.

Pe timpul execuţiei şi exploatării lucrărilor, executantul şi beneficiarul vor instala toate indicatoarele şi marcajele necesare pentru avertizarea şi protecţia utilizatorilor.

În vederea executării lucrărilor se va face instruirea întregului personal, a muncitorilor, a tuturor persoanelor care au acces la punctual de lucru, pentru respectarea strictă a normelor şi instrucţiunilor de protecţia muncii prevăzute în următoarele acte normative:

1. Legea nr.90/1996, cu privire la protecţia muncii şi normele metodolige de aplicare;
2. "Norme metodolice de protecţia muncii", ediţia 1996;
3. "Primul ajutor la locul accidentului", ediţia 1999;
4. Instrucţiuni proprii A.N.D. Ordin 116/1996;
5. "Norme specifice de protecţia muncii pentru exploatarea şi întreţinerea drumurilor şi podurilor", cod 79/1998 cap. 2.3, 2.6, 2.7;
6. "Norme de prevenire şi stingere a incendiilor şi de dotare cu mijloace P.S.I.", aprobate cu Ordinul nr.12/1980 M.T. art. 16,17 cap.V şi "Dispoziţii generale P.S.I.-001" publicate în Monitorul official nr.78 din 22.02.2000;
7. Instrucţiuni de semnalizare "Norme metodologice privind condiţiile de închidere a circulaţiei în vederea executării de lucrări în zona drumului public" aprobate cu Ordinul nr.1112/411 al M.I.- M.T. /octombrie 2000;
8. "Norme specifice de protecţia muncii pentru manipularea prin purtare şi cu mijloace nemecanizate şi depozitarea materialelor " nr.57/1998;
9. "Norme specifice de securitatea muncii pentru transporturi rutiere" nr.23 aprobate cu ordinul nr.355 din data de 24.10.1995 al M.M.P.S.
10. Toate actele normative privind protecţia muncii care apar la data execuţiei lucrărilor.

**Prevederi pentru monitorizarea mediului**

*Protecţia calităţii apelor*

Pe parcursul desfăşurării lucrărilor nu se individualizează surse de poluare a apelor deoarece la locul de desfăşurare a lucrărilor se va păstra ordinea pentru a se preîntâmpina producerea de accidente fizice sau ecologice. Substanţele nocive se vor păstra conform prevederilor legale în vigoare, fiind interzisă deversarea de deşeuri pe suprafaţa solului.

*Protecţia aerului*

În procesul tehnologic specific execuţiei lucrărilor menţionate anterior, nu există surse deosebite de poluare a aerului.

Vor apare emisii în atmosferă în timpul funcţionării utilajelor care folosesc motoare cu ardere internă, dar nivelul acestor emisii este controlat de factorii în drept prin revizii tehnice periodice.

*Protecţia împotriva zgomotelor şi vibraţiilor*

Pe parcursul desfăşurării lucrărilor de execuţie nu vor exista surse de zgomot şi vibraţii aparte faţă de cele obişnuite unui şantier de construcţii.

Personalul muncitor va fi protejat împotriva zgomotului prin echipamente adecvate, prevăzute de normele în vigoare referitoare la protecţia muncii.

*Protecţia împotriva radiaţiilor*

Procesele tehnologice prevăzute pentru realizarea obiectivului nu sunt generatoare de radiaţii cu grad înalt de nocivitate.

*Protecţia solului şi a subsolului*

În ipoteza producerii de scurgeri de lichide poluante (lapte de ciment sau soluţii de decofrare), acestea se vor infiltra numai pe adâncimi reduse datorită cantităţilor mici utilizate, fără a avea posibilitatea de a pătrunde în stratul fertil sau în pânza freatică.

© CENTRUL DE PROIECTARE DRUM EXPERT S.R.L.

*Protecţia aşezărilor umane şi a altor obiective de interes public*

Pe parcursul desfăşurării lucrărilor, programul de lucru se va stabili în aşa fel încât să nu se afecteze timpul de odihnă şi recreere a locuitorilor din zonă.

*Gospodărirea deşeurilor*

Deşeurile rezultate în timpul procesului tehnologic, dacă este cazul, se vor depozita în locuri special amenajate şi vor fi tratate corespunzător, pentru a nu produce poluarea mediului înconjurător. Deşeurile refolosibile se vor colecta şi preda factorilor interesaţi în recircularea acestora.

Materialele rezultate din demolări, dacă este cazul, se vor sorta pe categorii distincte în funcţie de posibila utilizare ulterioară şi se vor valorifica corespunzător, fiind interzisă părăsirea acestora la locul demolării.

*Gospodărirea substanţelor toxice şi periculoase*

La execuţia lucrărilor proiectate, nu se produc substanţe toxice şi periculoase. Prin grija constructorului, substanţele periculoase vor fi depozitate în locuri amenajate adecvat şi vor fi manipulate de către personal special instruit în acest scop.

*Lucrări de refacere/ restaurare a amplasamentului*

Pentru depozitarea materialelor rezultate în urma demolărilor, dacă este cazul, sau a celor necesare în procesul de execuţie, se vor utiliza suprafeţe de teren care vor fi puse la dispoziţie de către beneficiar.

**2.3. Date şi indici care caracterizează investiţia proiectată, cuprinşi în anexa la cererea pentru autorizare**

**2.3.1. Suprafaţa de teren ocupată**

Terenul ce urmează a fi ocupat în urma lucrărilor de amenajare proiectate este de cca. 4154 $m^2$.

Deoarece lucrările de amenajare care se execută sunt adiacente carosabilului străzilor şi drumului comunal DC 118 existente, nu este necesară realizarea unor căi de acces provizorii la obiectiv, căile de acces fiind asigurate de reţeaua de străzi şi drumuri existentă.

**2.3.2. Volumul de materiale utilizate**

Principalele materiale utilizate la lucrarea "***AMENAJARE SPAŢII DOMENIU PUBLIC (SPAŢII DE RECREERE, ALEI ŞI PLATFORME) ÎN COMUNA SOCODOR***" sunt următoarele:

- pavaj nou 6 cm grosime, având o cantitate de **1446.00 mp**;
- pavaj recuperat 6 cm grosime, având o cantitate de **1137.00 mp**;
- borduri prefabricate din beton de ciment 8x20 cm, având o cantitate de **1144.70 m**;
- borduri prefabricate din beton de ciment 20x25 cm, având o cantitate de **200,00 m**;
- beton de ciment C25/30 pentru rigole, având o cantitate de **45,05 mc**;
- nisip, având o cantitate în stare compactată de **129.20 mc**;
- balast, având o cantitate în stare compactată de **515.90 mc**;
- piatră spartă având o cantitate în stare compactată de **230.20 mc**.

Materialele utilizate corespund normelor şi STAS-urilor in vigoare şi vor fi însoţite de certificate de conformitate.

**Întocmit,**
**ing. Ionuţ VESA**

© CENTRUL DE PROIECTARE DRUM EXPERT S.R.L.

**PROIECTANT:**
**CENTRUL DE PROIECTARE DRUM EXPERT S.R.L.**
**CUI: RO33691069**
**J2/1057/2014**
**B-dul Republicii, nr.34/A,**
**Sebis, 315700, jud. ARAD**

# DEVIZ GENERAL

**al obiectului de investitii**

**AMENAJARE SPAȚII DOMENIU PUBLIC (SPAȚII DE RECREERE, ALEI ȘI PLATFORME) ÎN COMUNA SOCODOR**

**conform HG nr. 907 / 2016**

| Nr.crt. | Denumirea capitolelor şi subcapitolelor de cheltuieli | SPAȚII DOMENIU PUBLIC | | |
|---|---|---|---|---|
| | | Valoare (fără TVA) | TVA | Valoare (inclusiv TVA) |
| | | lei | lei | lei |
| 1 | 2 | 3 | 4 | 5 |
| **CAPITOLUL 1 Cheltuieli pentru obținerea și amenajarea terenului** | | | | |
| 1.1 | Obținerea terenului | 0.00 | 0.00 | 0.00 |
| 1.2 | Amenajarea terenului | 0.00 | 0.00 | 0.00 |
| 1.3 | Amenajări pentru protecția mediului si aducerea terenului la starea inițială | 0.00 | 0.00 | 0.00 |
| 1.4 | Cheltuieli pentru relocarea/protecția utilităților | 0.00 | 0.00 | 0.00 |
| **TOTAL CAPITOLUL 1** | | **0.00** | **0.00** | **0.00** |
| **CAPITOLUL 2 Cheltuieli pentru asigurarea utilităților necesare obiectivului de investiții** | | | | |
| | | | | |
| **TOTAL CAPITOLUL 2** | | **0.000** | **0.000** | **0.000** |
| **CAPITOLUL 3 Cheltuieli pentru proiectare și asistență tehnică** | | | | |
| 3.1 | Studii | 4,800.00 | 912.00 | 5,712.00 |
| | 3.1.1. Studii de teren | 4,800.00 | 912.00 | 5,712.00 |
| | 3.1.2. Raport privind impactul asupra mediului | 0.00 | 0.00 | 0.00 |
| | 3.1.3. Alte studii specifice | 0.00 | 0.00 | 0.00 |
| 3.2 | Documentații-suport și cheltuieli pentru obținerea de avize, acorduri și autorizații | 2,000.00 | 0.00 | 2,000.00 |
| 3.3 | Expertiză tehnică | 0.00 | 0.00 | 0.00 |
| 3.4 | Certificarea performanței energetice și auditul energetic al clădirilor | 0.00 | 0.00 | 0.00 |
| 3.5 | Proiectare | 24,810.00 | 4,713.90 | 29,523.90 |
| | 3.5.1. Tema de proiectare | 0.00 | 0.00 | 0.00 |
| | 3.5.2. Studiu de prefezabilitate | 0.00 | 0.00 | 0.00 |
| | 3.5.3 *Studiu de fezabilitate/documentație de avizare a lucrărilor de intervenții* și deviz general | 0.00 | 0.00 | 0.00 |
| | 3.5.4. Documentațiile tehnice necesare în vederea obținerii avizelor/acordurilor/autorizațiilor | 5,410.00 | 1,027.90 | 6,437.90 |
| | 3.5.5. Verificarea tehnică de calitate a proiectului tehnic și a detaliilor de execuție | 1,500.00 | 285.00 | 1,785.00 |
| | 3.5.6. Proiect tehnic și detalii de execuție | 17,900.00 | 3,401.00 | 21,301.00 |
| 3.6 | Organizarea procedurilor de achiziție | 0.00 | 0.00 | 0.00 |
| 3.7 | Consultanță | 3,000.00 | 570.00 | 3,570.00 |
| | 3.7.1. Managementul de proiect pentru obiectivul de investiții | 3,000.00 | 570.00 | 3,570.00 |
| | 3.7.2. Auditul financiar | 0.00 | 0.00 | 0.00 |
| 3.8 | Asistență tehnică | 12,000.00 | 2,280.00 | 14,280.00 |
| | 3.8.1. Asistenta tehnică din partea proiectantului | 4,000.00 | 760.00 | 4,760.00 |
| | 3.8.1.1. pe perioada de execuție a lucrarilor | 3,500.00 | 665.00 | 4,165.00 |
| | 3.8.1.2. pentru participarea proiectantului la fazele incluse în programul de control al lucrarilor de execuție, avizat de către Inspectoratul de Stat în Construcții | 500.00 | 95.00 | 595.00 |
| | 3.8.2. Dirigenție de șantier | 8,000.00 | 1,520.00 | 9,520.00 |
| **TOTAL CAPITOLUL 3** | | **46,610.00** | **8,475.90** | **55,085.90** |
| **CAPITOLUL 4 Cheltuieli pentru investiția de bază** | | | | |
| 4.1 | *Construcții și instalații* | *409,381.99* | *77,782.58* | *487,164.57* |
| 4.2 | Montaj utilaje, echipamente tehnologice și funcționale | 0.00 | 0.00 | 0.00 |
| 4.3 | Utilaje, echipamente tehnologice și funcționale care necesită montaj | 0.00 | 0.00 | 0.00 |
| 4.4 | Utilaje, echipamente tehnologice și funcționale care nu necesită montaj și echipamente de transport | 0.00 | 0.00 | 0.00 |
| 4.5 | Dotări | 11,160.00 | 2,120.40 | 13,280.40 |
| 4.6 | Active necorporale | 0.00 | 0.00 | 0.00 |
| **TOTAL CAPITOLUL 4** | | **420,541.99** | **79,902.98** | **500,444.97** |

**PROIECTANT:**
**CENTRUL DE PROIECTARE DRUM EXPERT S.R.L.**
**CUI: RO33691069**
**J2/1057/2014**
**B-dul Republicii, nr.34/A,**
**Sebis, 315700, jud. ARAD**

| | | | | |
|---|---|---|---|---|
| **CAPITOLUL 5 Alte cheltuieli** | | | | |
| 5.1 | Organizare de şantier | 0.00 | 0.00 | 0.00 |
| | 5.1.1. Lucrări de construcţii si instalatii aferente organizarii de şantier | 0.00 | 0.00 | 0.00 |
| | 5.1.2. Cheltuieli conexe organizării şantierului | 0.00 | 0.00 | 0.00 |
| 5.2 | Comisioane, cote, taxe, costul creditului | 4,503.20 | 0.00 | 4,503.20 |
| | 5.2.1. Comisioanele şi dobânzile aferente creditului băncii finanţatoare | 0.00 | 0.00 | 0.00 |
| | 5.2.2. Cota aferentă ISC pentru controlul calităţii lucrărilor de construcţii 0.5% din C+M | 2,046.91 | 0.00 | 2,046.91 |
| | 5.2.3. Cota aferentă ISC pentru controlul statului în amenajarea teritoriului, urbanism şi pentru autorizarea lucrărilor de construcţii, 0.1% din C+M | 409.38 | 0.00 | 409.38 |
| | 5.2.4. Cota aferentă Casei Sociale a Constructurilor - CSC, 0.5% C+M | 2,046.91 | 0.00 | 2,046.91 |
| | 5.2.5. Taxe pentru acorduri, avize conforme şi autorizaţia de construire/desfiinţare | 0.00 | 0.00 | 0.00 |
| 5.3 | Cheltuieli diverse şi neprevăzute, 10% din (1.2+1.3+1.4+2+3.5+3.8+4.1) | 44,619.20 | 8,477.65 | 53,096.85 |
| 5.4 | Cheltuieli pentru informare şi publicitate | 0.00 | 0.00 | 0.00 |
| **TOTAL CAPITOLUL 5** | | **49,122.40** | **8,477.65** | **57,600.05** |
| **CAPITOLUL 6 Cheltuiel pentru probe tehnologice şi teste** | | | | |
| 6.1. | Pregătirea personalului de exploatare | 0.00 | 0.00 | 0.00 |
| 6.2. | Probe tehnologice şi teste | 0.00 | 0.00 | 0.00 |
| **TOTAL CAPITOLUL 6** | | **0.00** | **0.00** | **0.00** |
| **TOTAL GENERAL:** | | **516,274.39** | **96,856.53** | **613,130.92** |
| **din care C + M: (1.2 + 1.3 + 1.4 + 2 + 4.1+ 4.2+5.1.1)** | | **409,381.99** | **77,782.58** | **487,164.57** |

***în preturi la data de 11.03.2019; 1 euro = 4.7516***

Data:
11/3/2019
Beneficiar: COMUNA SOCODOR
Primar Ioan Dimitrie JURA

Întocmit,
S.C. CENTRUL DE PROIECTARE
DRUM EXPERT S.R.L.
ing. Ionuţ VESA

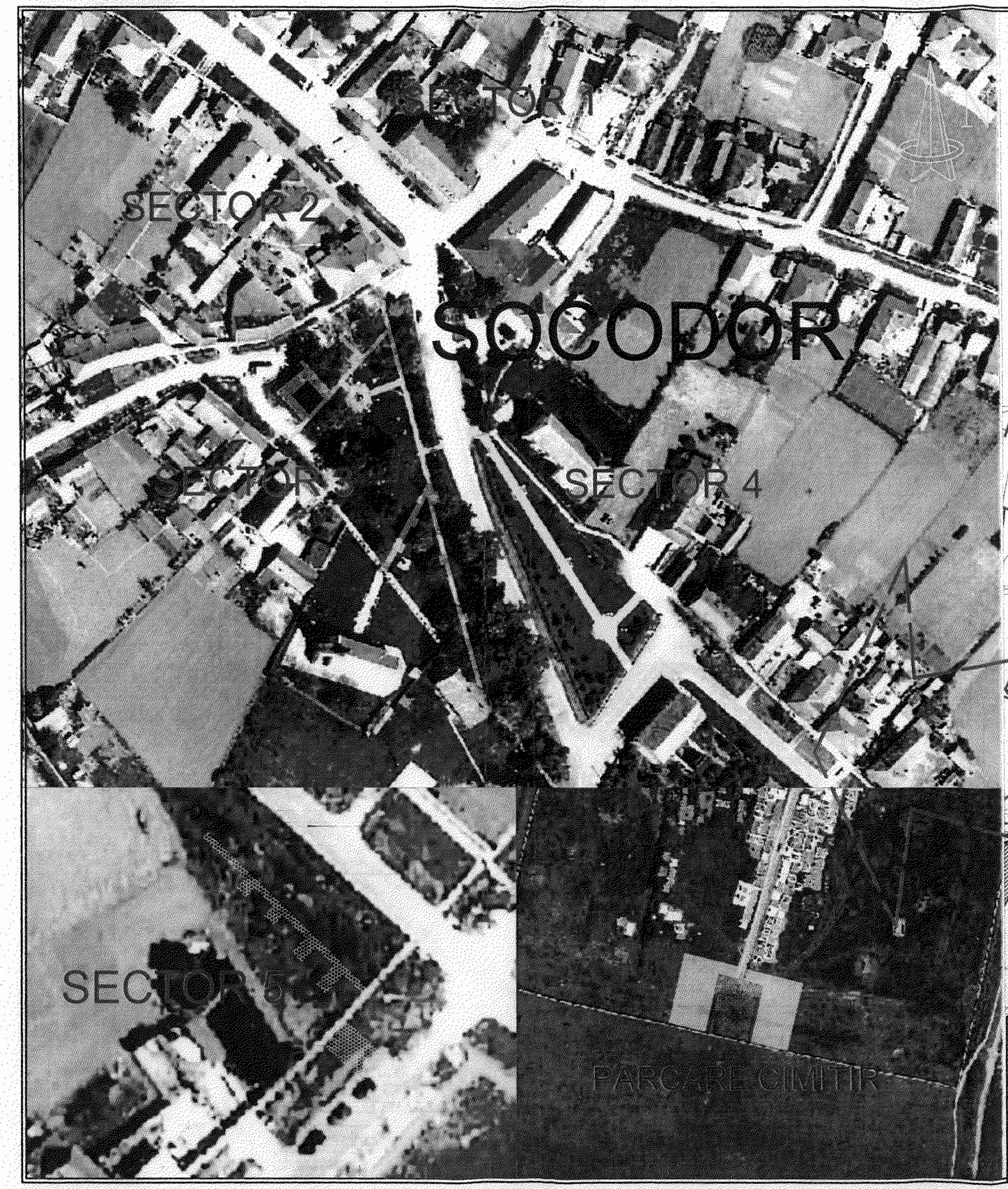


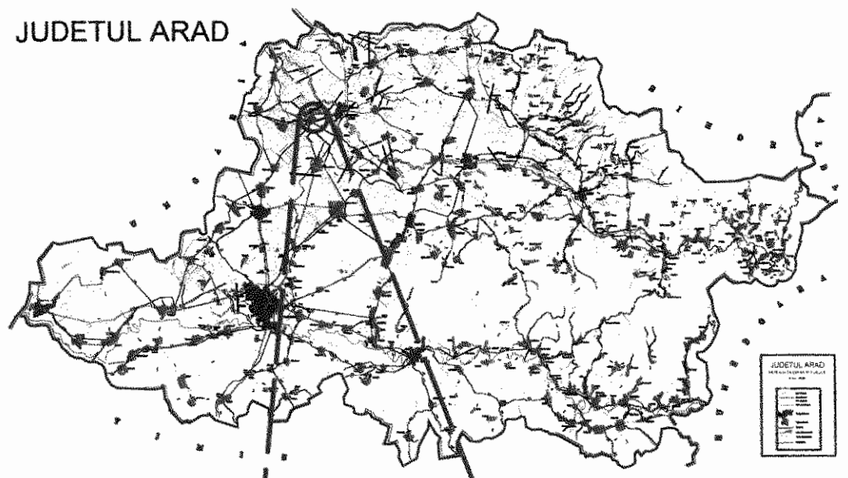


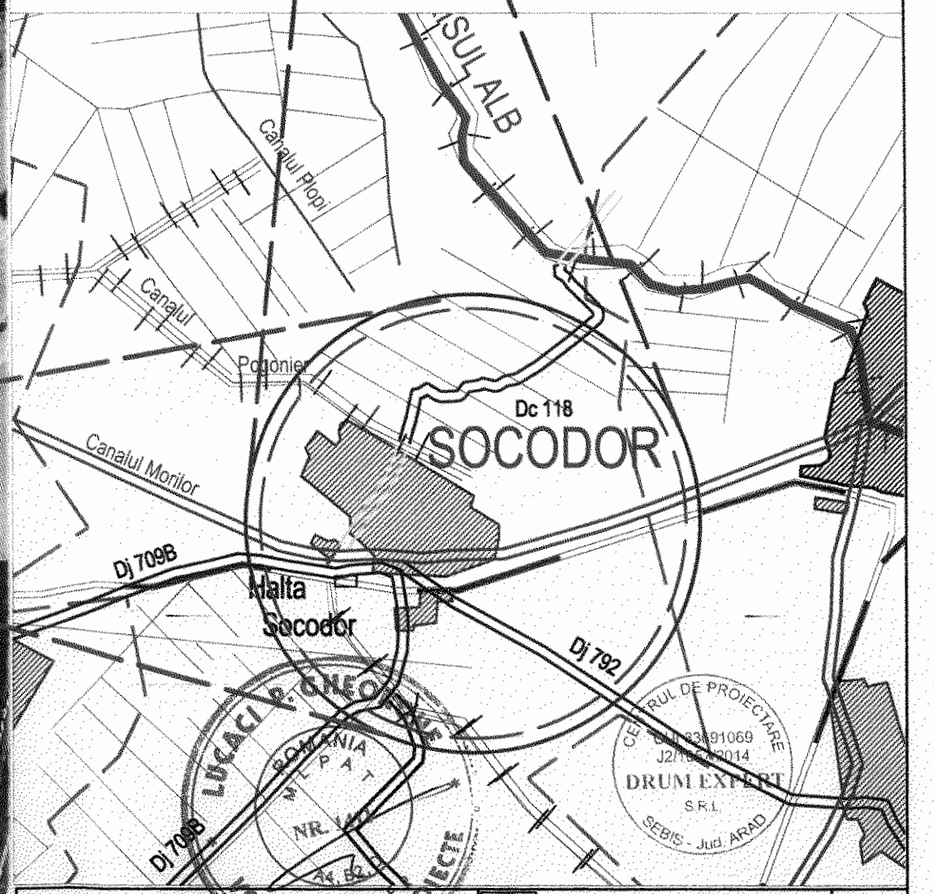


| | | | |
|---|---|---|---|
| PROIECTANT: Centrul de Proiectare DRUM EXPERT S.R.L.<br>B-dul Republicii nr. 34A, 315700 Sebis, jud. Arad<br>CUI: RO33691069 ; RC: J2/1057/2014 | | | BENEFICIAR: COMUNA SOCODOR Jud. ARAD | Contract nr.: 93/ 11.01.2019 |
| | | | AMENAJARE SPAȚII DOMENIUL PUBLIC (SPAȚII DE RECREERE, ALEI ȘI PLATFORME) ÎN COMUNA SOCODOR | FAZA: P.A.C |
| | Nume | Semnatura | scara: - | |
| Desenat | ing. Avram FAUR | | | |
| Proiectat | ing. Avram FAUR | | data: martie 2019 | PLAN DE ÎNCADRARE ÎN ZONĂ |
| Sef proiect | ing. Ionut VESA | | | plansa nr.1 |

# COMUNA SOCODOR

*Cod Fiscal: 3519330; comuna Socodor, nr.1, Cod Poştal: 317305, judeţul Arad, Tel.: +4 0257 358 100; Fax. +4 0257 358 112; e-mail: socodor@gmail.com, primaria@socodor.ro; Web: www.socodor.ro*


## PROIECT DE HOTĂRÂRE

**număr: 6 din data: 19.04.2019**

**privind aprobarea indicatorilor tehnico-economici ai obiectivului de investiţie "Amenajare spaţii domeniul public (spaţii de recreere, alei şi platforme) în comuna Socodor, judeţul Arad"**

**Consiliul Local al Comunei Socodor, Judeţul Arad, CIF 3519330, ales în condiţiile stabilite de Legea nr.115/2015 pentru alegerea autorităţilor administraţiei publice locale, pentru modificarea Legii administraţiei publice locale nr. 215/2001, precum şi pentru modificarea şi completarea Legii nr. 393/2004 privind Statutul aleşilor locali, reunit ÎN ŞEDINŢĂ ORDINARĂ LA DATA DE 25 APRILIE 2019**

Având în vedere,
- expunerea de motive nr. 1143/19.04.2019 a Primarului Comunei Socodor;
- referatul de specialitate nr. 1142/19.04.2019 ;
- proiectul tehnic şi devizul general privind realizarea obiectivului de investiţie;
- prevederile art. 44 alin.(1) din Legea nr.273/2006 privind finanţele publice locale, cu modificările şi completările ulterioare;
- prevederile HGR 907/2016 privind etapele de elaborare şi continutul-cadru al documentaţiilor tehnico-economice aferente obiectivelor/proiectelor de investiţii finanţate din fonduri publice, cu modificările şi completările ulterioare;
- prevederile art.36 alin.6 lit. a) din Legea nr. 215/2001 privind administraţia publică locală, republicată ($r^1$), cu modificările şi completările ulterioare;

În temeiul art. 45 alin (2) lit (a) şi art.115 alin (1) lit (b) din Legea nr.215/2001 privind administraţia publică locală, republicată, cu modificările şi completările ulterioare,

## H O T Ă R Ă Ş T E

**Art.1** Se aprobă proiectul cu titlul **"Amenajare spaţii domeniul public (spaţii de recreere, alei şi platforme) în comuna Socodor, judeţul Arad"** în vederea finanţării acestuia din bugetul comunei Socodor în perioada 2019-2020.Indicatorii tehnico-economici ai proiectului sunt prevăzuţi în anexa care face parte integrantă din prezenta hotărâre.

**Art.2** Obiectivului de investiţie de interes local „ Amenajare spaţii domeniul public (spaţii de recreere, alei şi platforme) în comuna Socodor, judeţul Arad ", are o valoarea totală a proiectului de **613.130,92 lei,** conform devizului general.

**Art.3.** Prezenta hotărâre se comunică prin intermediul secretarului Comunei Socodor , în termenul prevăzut de lege, primarului comunei Socodor şi compartimentului financiar- contabil şi se duce la cunoştinţă publică prin afişare la sediul primăriei şi pe pagina de internet www.socodor.ro şi se comunică cu Instituţia Prefectului-Judetul Arad, Serviciul Juridic şi Contencios Administrativ.

**Iniţiatorul proiectului de hotărâre,**
**Primar,**
**Jura Ioan Dimitrie**

Avizat,
Secretar,
**Crişan Gheorghe**

Judeţul Arad
Primăria Comunei Socodor
AVIZAT
SECRETAR

212

# COMUNA SOCODOR

*Cod Fiscal: 3519330; comuna Socodor, nr.1, Cod Poştal: 317305, judeţul Arad, Tel.: +4 0257 358 100; Fax. +4 0257 358 112; e-mail: socodor@gmail.com, primaria@socodor.ro; Web: www.socodor.ro*


***Nr. înregistrare: 1143 din 19.04.2019***

***CABINET PRIMAR***

## EXPUNERE DE MOTIVE

**privind aprobarea indicatorilor tehnico-economici ai obiectivului de investiţie "Amenajare spaţii domeniul public (spaţii de recreere, alei şi platforme) în comuna Socodor, judeţul Arad"**

Subsemnatul JURA IOAN DIMITRIE primar al Comunei Socodor, prezint expunerea de motive cu privire la aprobarea indicatorilor tehnico-economici ai obiectivului de investiţie "Amenajare spaţii domeniul public (spaţii de recreere, alei şi platforme) în comuna Socodor, judeţul Arad".

Având în vedere proiectul tehnic şi devizul general privind realizarea obiectivului de investiţie "Amenajare spaţii domeniul public (spaţii de recreere, alei şi platforme) în comuna Socodor, judeţul Arad" şi în conformitate cu prevederile art. 44 alin.(1) din Legea nr.273/2006 privind finanţele publice locale, cu modificările şi completările ulterioare şi prevederile HGR 907/2016 privind etapele de elaborare şi continutul-cadru al documentaţiilor tehnico-economice aferente obiectivelor/ proiectelor de investiţii finanţate din fonduri publice, cu modificările şi completările ulterioare, prezentăm pentru aprobare următorii indicatori:

**I. Valoare totală investiţie (incl. TVA)** : 613 130,92 lei

din care C+M : 487 164,57 lei

**II. Caracteristici tehnice:**

- Amplasament: Zonele care urmează a fi amenajate sunt amplasate în localitatea Socodor.

Zonele amenajate cuprind:

- alei amenajate;
- rigole de platformă, rigole carosabile şi şanţuri din beton;
- parcare cimitir amenajată;
- spaţii de recreere (zone verzi şi locuri de joacă).

Pe cele 5 sectoare şi pe parcarea de la cimitir care fac obiectul documentaţiei sunt prevăzute a fi realizate amenajările descrise mai jos.

Suprafaţa totală cu pavaj a aleilor pietonale amenajate este de 1543 $m^2$ din care 1446 $m^2$ pavaj nou şi 97 $m^2$ pavaj recuperat.

Parcarea de la cimitir va avea supafaţa pavată de 1040 $m^2$, fiind realizată în întregime cu pavaj recuperat.

Spaţiile verzi se vor amenaja cu gazon însămânţat şi plantare de arbori ornamentali cu balot (16 bucăţi).

Pe sectorul 1 şi pe sectorul 2 a fost prevăzut a se executa iluminat ornamental cu spoturi led pavaj de 12 W, fiind prevăzută amplasarea a 18 spoturi.

Pe sectorul 3 a fost prevăzută realizarea unei instalaţii automate de udat zonele verzi din acest spaţiu de recreere.

Împrejmuirea spaţiului de recreere aferent sectorului 5 se va realiza cu gard din panou zincat bordurat având înălţimea de 1,50 m pe o lungime de 65 m.

Spaţiul de recreere aferent sectorului 5 va fi dotat cu ansamblu de joacă pentru copii compus din: tobogan 1 bucată, leagăn 1 bucată, balansoar 1 bucată, carusel 1 bucată şi mobilier alcătuit din: bănci exterior 4 bucăţi şi coşuri de gunoi 2 bucăţi.



213

La mobilierul exterior și ansamblurile de joacă pentru copii, precum și la fântâna arteziană existente în spațiul de recreere aferent sectorului 3 au fost prevăzute diverse lucrări de reparații și recondiționare.

**III. Durata de realizare a investiţiei** : 6 luni

**IV. Finanţarea investiţiei:** Finanţarea cheltuielilor aferente investiţiei se va face de la bugetul local.

Față de cele arătate mai sus, vă rog să aprobați indicatorii tehnico-economici ai obiectivului de investiție "Amenajare spații domeniul public (spații de recreere, alei și platforme) în comuna Socodor, județul Arad".

**PRIMAR**
**JURA IOAN DIMITRIE**

JUDEȚUL ARAD, COMUNA SOCODOR, PRIMAR



214

# COMUNA SOCODOR

*Cod Fiscal: 3519330; comuna Socodor, nr.1, Cod Poştal: 317305, judeţul Arad, Tel.: +4 0257 358 100; Fax. +4 0257 358 112; e-mail: socodor@gmail.com, primaria@socodor.ro; Web: www.socodor.ro*


**Nr. înregistrare: 1142 din 19.04.2019**

## REFERAT

privind aprobarea indicatorilor tehnico-economici ai obiectivului de investiție "Amenajare spații domeniul public (spații de recreere, alei și platforme) în comuna Socodor, județul Arad"

Subsemnata, Tîlmaciu Nela-Daniela, angajată a primăriei comunei Socodor, având funcția de inspector de specialitate, cu atribuții în cadrul Compartimentului financiar-contabil și Heinzl Carol Marcel, angajat al primăriei comunei Socodor, având funcția de referent în cadrul Compartimentului urbanism al comunei Socodor, prin prezenta rugăm Consiliul Local Socodor, să aprobe inidicatorii tehnico-economici ai obiectivului de investiție "Modernizare străzi secundare în comuna Socodor, județul Arad" în vederea finanțării acestuia din bugetul local al Comunei Socodor în perioada 2019-2020.

Având în vedere proiectul tehnic și devizul general privind realizarea obiectivului de investiție "Modernizare străzi secundare în comuna Socodor, județul Arad" și în conformitate cu prevederile art. 44 alin.(1) din Legea nr.273/2006 privind finanţele publice locale, cu modificările şi completările ulterioare și prevederile HGR 907/2016 privind etapele de elaborare și continutul-cadru al documentațiilor tehnico-economice aferente obiectivelor/ proiectelor de investiții finanțate din fonduri publice, cu modificările și completările ulterioare, prezentăm pentru aprobare următorii indicatori:

**I. Valoare totală investiţie (incl. TVA)** : 613 130,92 lei

din care C+M : 487 164,57 lei

**II. Caracteristici tehnice:**

- Amplasament: Zonele care urmează a fi amenajate sunt amplasate în localitatea Socodor.

Zonele amenajate cuprind:

- alei amenajate;
- rigole de platformă, rigole carosabile și șanțuri din beton;
- parcare cimitir amenajată;
- spații de recreere (zone verzi și locuri de joacă).

Pe cele 5 sectoare și pe parcarea de la cimitir care fac obiectul documentației sunt prevăzute a fi realizate amenajările descrise mai jos.

Suprafața totală cu pavaj a aleilor pietonale amenajate este de 1543 $m^2$ din care 1446 $m^2$ pavaj nou și 97 $m^2$ pavaj recuperat.

Parcarea de la cimitir va avea supafața pavată de 1040 $m^2$, fiind realizată în întregime cu pavaj recuperat.

Spațiile verzi se vor amenaja cu gazon însămânțat și plantare de arbori ornamentali cu balot (16 bucăți).



215

Pe sectorul 1 și pe sectorul 2 a fost prevăzut a se executa iluminat ornamental cu spoturi led pavaj de 12 W, fiind prevăzută amplasarea a 18 spoturi.

Pe sectorul 3 a fost prevăzută realizarea unei instalații automate de udat zonele verzi din acest spațiu de recreere.

Împrejmuirea spațiului de recreere aferent sectorului 5 se va realiza cu gard din panou zincat bordurat având înălțimea de 1,50 m pe o lungime de 65 m.

Spațiul de recreere aferent sectorului 5 va fi dotat cu ansamblu de joacă pentru copii compus din: tobogan 1 bucată, leagăn 1 bucată, balansoar 1 bucată, carusel 1 bucată și mobilier alcătuit din: bănci exterior 4 bucăți și coșuri de gunoi 2 bucăți.

La mobilierul exterior și ansamblurile de joacă pentru copii, precum și la fântâna arteziană existente în spațiul de recreere aferent sectorului 3 au fost prevăzute diverse lucrări de reparații și recondiționare.

**III. Durata de realizare a investiţiei** : 6 luni

**IV. Finanţarea investiţiei:** Finanţarea cheltuielilor aferente investiţiei se va face de la bugetul local.

**Faţă de cele de mai sus, în temeiul art.36 alin.6 lit. a) din Legea nr. 215/2001 privind administraţia publică locală, republicată, cu modificările şi completările ulterioare, propun adoptarea de către Consiliul Local al comunei Socodor a unei hotărâri privind aprobarea indicatorilor tehnico-economici ai obiectivului de investiție "Amenajare spații domeniul public (spații de recreere, alei și platforme) în comuna Socodor, județul Arad".**

**INSPECTOR**
**TÎLMACIU NELA DANIELA**

ROMÂNIA COMUNA SOCODOR C.I.F. 3519338 JUDEȚUL ARAD

**REFERENT**
**HEINZL CAROL MARCEL**



216

# CONSILIUL LOCAL SOCODOR

*Cod Fiscal: 3519330; comuna Socodor, nr.1, Cod Poştal: 317305, judeţul Arad, Tel.: +4 0257 358 100; Fax. +4 0257 358 112; e-mail: socodor@gmail.com, primaria@socodor.ro; Web: www.socodor.ro*


**Comisia pentru programe de dezvoltare economico –sociale, buget-finanţe, administrarea domeniului public şi privat al comunei , agricultură, gospodarie comunală, protecţia mediului, servicii şi comerţ**

## RAPORT

Membrii comisiei întruniţi în şedinţa din data de **25.04.2019**,
Luând în discuţie spre avizare **Proiectul de hotărâre privind aprobarea indicatorilor tehnico-economici ai obiectivului de investiție "Amenajare spații domeniul public (spații de recreere, alei și platforme) în comuna Socodor, județul Arad".**

- În urma discuţilor purtate, a părerilor exprimate, menţionate în procesul verbal al şedinţei, în unanimitate

## AVIZEAZĂ FAVORABIL

Proiectul de hotărâre, iniţiat de primarul Comunei Socodor cu privire la **aprobarea indicatorilor tehnico-economici ai obiectivului de investiție "Amenajare spații domeniul public (spații de recreere, alei și platforme) în comuna Socodor, județul Arad".**

PREŞEDINTELE COMISIEI — SECRETAR

UNC DIMITRIE — NĂDĂBAN STELIAN TRAIAN

ROMÂNIA JUDEŢUL ARAD, COMUNA SOCODOR CONSILIUL LOCAL

217

# CONSILIUL LOCAL SOCODOR

*Cod Fiscal: 3519330; comuna Socodor, nr.1, Cod Poştal: 317305, judeţul Arad, Tel.: +4 0257 358 100; Fax. +4 0257 358 112; e-mail: socodor@gmail.com, primaria@socodor.ro; Web: www.socodor.ro*


**Comisia pentru învaţământ, sănătate, cultură, protecţia socială, activităţi sportive şi de agrement**

## RAPORT

Membrii comisiei întruniţi în şedinţa din data de **25.04.2019**,
Luând în discuţie spre avizare Proiectul de hotărâre **privind aprobarea indicatorilor tehnico-economici ai obiectivului de investiție "Amenajare spații domeniul public (spații de recreere, alei și platforme) în comuna Socodor, județul Arad"**.

- În urma discuţilor purtate, a părerilor exprimate, menţionate în procesul verbal al şedinţei în unanimitate

## AVIZEAZĂ FAVORABIL

Proiectul de hotărâre, iniţiat de domnul primar Jura Ioan Dimitrie, **privind aprobarea indicatorilor tehnico-economici ai obiectivului de investiție "Amenajare spații domeniul public (spații de recreere, alei și platforme) în comuna Socodor, județul Arad"**.

PREŞEDINTELE COMISIEI — SECRETAR

CRIŞAN RAMONA — MUREŞAN ADRIAN MARIUS

ROMANIA JUDEŢUL ARAD, COMUNA SOCODOR CONSILIUL LOCAL

218

# CONSILIUL LOCAL SOCODOR

*Cod Fiscal: 3519330; comuna Socodor, nr.1, Cod Poştal: 317305, judeţul Arad, Tel.: +4 0257 358 100; Fax. +4 0257 358 112; e-mail: socodor@gmail.com, primaria@socodor.ro; Web: www.socodor.ro*


**Comisia pentru administraţie publică locală, juridică, apărarea ordinii şi linişti publice, a drepturilor cetăţenilor**

## RAPORT

Membrii comisiei întruniţi în şedinţa din data de **25.04.2019**,
Luând în discuţie spre avizare **Proiectul de hotărâre privind aprobarea indicatorilor tehnico-economici ai obiectivului de investiţie "Amenajare spaţii domeniul public (spaţii de recreere, alei şi platforme) în comuna Socodor, judeţul Arad"**,

- În urma discuţilor purtate, a părerilor exprimate, menţionate în procesul verbal al şedinţei, în unanimitate

## AVIZEAZĂ FAVORABIL

Proiectul de hotărâre, iniţiat de primarul Comunei Socodor **privind aprobarea indicatorilor tehnico-economici ai obiectivului de investiţie "Amenajare spaţii domeniul public (spaţii de recreere, alei şi platforme) în comuna Socodor, judeţul Arad".**

PREŞEDINTELE COMISIEI — SECRETAR

MUREŞAN ADRIAN MARIUS — ŢAPOŞ DIMITRIE IOAN

ROMÂNIA JUDEŢUL ARAD, COMUNA SOCODOR CONSILIUL LOCAL

# CONSILIUL LOCAL SOCODOR

*Cod Fiscal: 3519330; comuna Socodor, nr.1, Cod Poştal: 317305, judeţul Arad, Tel.: +4 0257 358 100;*

*Fax. +4 0257 358 112; e-mail: socodor@gmail.com, primaria@socodor.ro; Web: www.socodor.ro*


## HOTĂRÂREA Nr.50

**din 25 aprilie 2019**

privind aprobarea Studiului de fezabilitate al proiectului cu **titlul "Realizarea sistemului de producţie şi distribuţie a energiei termice pe bază de energie geotermală în comuna Socodor, judeţul Arad"**

**Consiliul Local al Comunei Socodor, Judeţul Arad ,CIF 3519330, ales în condiţiile stabilite de Legea nr.115/2015 pentru alegerea autorităţilor administraţiei publice locale, pentru modificarea Legii administraţiei publice locale nr. 215/2001, precum şi pentru modificarea şi completarea Legii nr. 393/2004 privind Statutul aleşilor locali, reunit**
**ÎN ŞEDINŢĂ ORDINARĂ LA DATA DE 25 aprilie 2019**

Având în vedere,
- expunerea de motive nr. 1162/19.04.2019 a Primarului Comunei Socodor;
- referatul de specialitate nr. 1161/19.04.2019;
- prevederile ghidului de finanţare al Programului Operaţional Infrastructura Mare 2014-2020, Axa Prioritară 6: Promovarea energiei curate şi eficienţei energetice în vederea susţinerii unei economii cu emisii scăzute de carbon, Obiectivul specific 6.1-Creşterea producţiei de energie din resurse regenerabile mai puţin exploatate (biomasă, biogaz, geotermal), producţie;
- raportul comisiilor de specialitate pe domenii de activitate ale Consiliului Local al Comunei Socodor;
- studiul de fezabilitate privind realizarea sistemului de producţie şi distribuţie a energiei termice pe bază de energie geotermală;
- prevederile art. 44 alin.(1) şi alin.(4) din Legea nr.276/2006 privind finanţele publice locale, cu modificările şi completările ulterioare;
- prevederile HGR 907/2016 privind etapele de elaborare şi continutul-cadru al documentaţiilor tehnico-economice aferente obiectivelor/proiectelor de investiţii finanţate din fonduri publice, cu modificările şi completările ulterioare;
- prevederile art.36 alin.6 lit. a) punctul 18 din Legea nr. 215/2001 privind administraţia publică locală, republicată ($r^1$), cu modificările şi completările ulterioare;

Votul exprimat de către cei 11 consilieri prezenţi la şedinţă, din cei 11 în funcţie, din care toţi cei **11 consilieri au votat "pentru",**

În temeiul art. 45 alin (1) lit (a) şi art.115 alin (1) lit (b) din Legea nr.215/2001 privind administraţia publică locală, republicată ($r^1$), cu modificările şi completările ulterioare,

## H O T Ă R Ă Ş T E

**Art.1:** Se aprobă studiul de fezabilitate al proiectul cu titlul **" Realizarea sistemului de producţie şi distribuţie a energiei termice pe bază de energie geotermală în comuna Socodor, judeţul Arad", respectiv indicatorii tehnico-economici ai acestuia .**

**Art.2:** Se aprobă depunerea proiectului cu titlul **" Realizarea sistemului de producţie şi distribuţie a energiei termice pe bază de energie geotermală în comuna Socodor, judeţul Arad"** în vederea finanţării acestuia în cadrul Programului Operaţional Infrastructura Mare 2014-2020, Axa Prioritară 6: Promovarea energiei curate şi eficienţei energetice în vederea susţinerii unei economii cu emisii scăzute de carbon, Obiectivul specific 6.1-Creşterea producţiei de energie din resurse regenerabile mai puţin exploatate (biomasă, biogaz, geotermal), producţie.

**Art.3:** Prezenta hotărâre se comunică prin intermediul secretarului Comunei Socodor, în termenul prevăzut de lege, primarului comunei Socodor şi se duce la cunoştinţă publică prin afişare la sediul primăriei, respectiv pe pagina de internet www.socodor.ro şi se comunică cu Instituţia prefectului-Judeţul Arad, Serviciul Juridic şi Contencios Administrativ.

PREŞEDINTE DE ŞEDINŢĂ,
CONSILIER
**HANZA REMUS OVIDIU**

ROMÂNIA JUDEŢUL ARAD, COMUNA SOCODOR CONSILIUL LOCAL

SECRETAR ,
CONTRASEMNEAZĂ
**CRIŞAN GHEORGHE**

Judeţul Arad
Primăria Comunei Socodor
AVIZAT
SECRETAR

# PRIMARIA SOCODOR

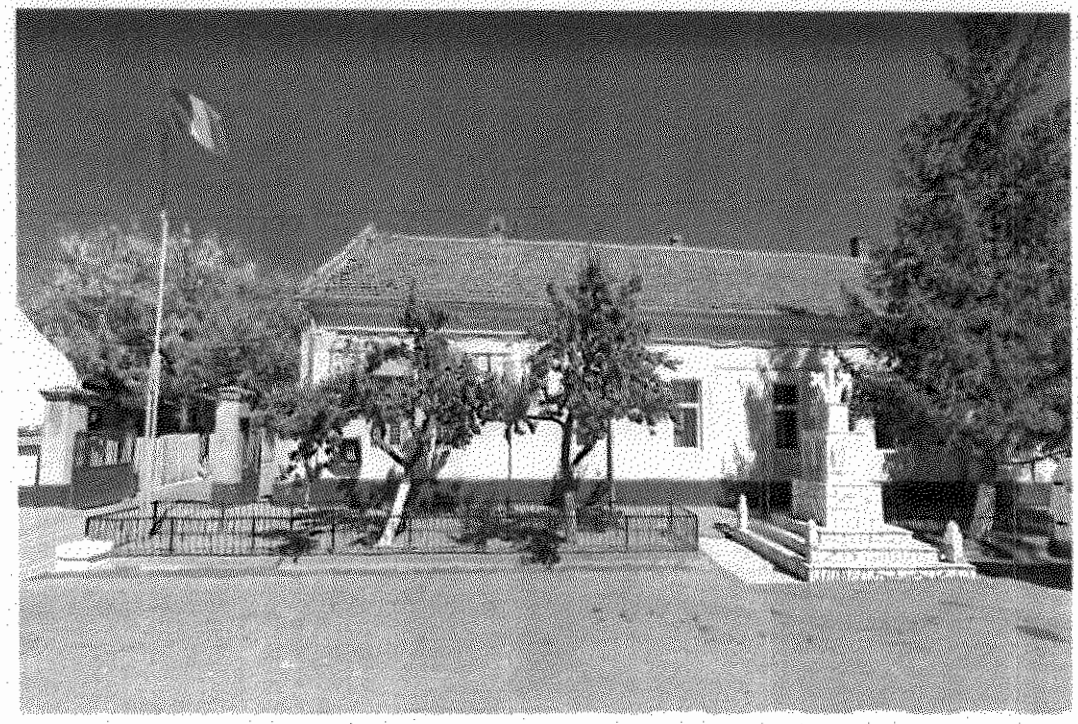

# STUDIU DE FEZABILITATE PRIVIND REALIZAREA SISTEMULUI DE PRODUCŢIE ŞI DISTRIBUŢIE A ENERGIEI TERMICE PE BAZĂ DE ENERGIE GEOTERMALĂ

2018

# Foaie de semnaturi

Hidrogeologie: Geolog Expert Ape Subterane ANRM **Olah Stefan**

Foraje: ing foraj-exploatare Specialist-Ape subterane ANRM **Ciobanu Damian**

Geologie: ing. Geolog **Gavrilut Mircea**

Instalatii, Retele: ing. **Zaharie Avram Butucel**

Rezistenta : ing. **Csilik Valeria**

Analiza costuri/beneficiu: ec. **Cristian Dunai**

Arhitectura: sef proiect arh. urb. **Szilagyi Ladislau**

# MEMORIU TEHNIC

## I. DATE GENERALE

1. Denumirea obiectivului :
REALIZAREA SISTEMULUI DE PRODUCTIE SI DISTRIBUTIE A ENERGIEI TERMICE PE BAZA ENERGIEI GEOTERMALE IN COMUNA SOCODOR, JUD. ARAD

## II. TITULAR

1 Amplasamentul obiectivului si adresa : COMUNA SOCODOR, JUDETUL ARAD
2. Proiectantul general al lucrarii : S.C. ECOPLANRO SRL. Oradea
3. Beneficiarul: Comuna Socodor reprezentat prin primar **Joan Dimitrie Jura**
4. Valoarea estimativa a lucrarilor : _____ lei
5. Perioada de executie propusa : 36 luni

## III. DESCRIEREA PROIECTULUI

**1.** Justificarea investitiei

Utilitatea publica si modul de incadrare in planurile de urbanism si amenajare a teritoriului:

Obiectivul se incadreaza in prevederile planului de urbanism general si in cel urbanistic zonal aprobat de Consiliul Local.

Pentru realizarea sistemului de productie si distributie a energiei tennice pe baza energiei geotermale sunt necesare unnatoarele lucrari:

- Echiparea celor doua sonde, de extractie(productie) si de injectare(restitutie) cu echipamentele de pompare;

- Realizarea de elemente de protectie terrnica si rnecanica a echipamentelor de pompare;

- Montarea de vas tampon la gmpul de pompare la sonda de injectie

- Realizarea retelelor de agent primar(apa geotennala tur-retur) din conclucte de otel preizolate;

- Realizarea punctului termic-centralei termice care sa adaposteasca schimbatoarele de caldura, cazanul pe peleti si grupurile de pompare de circulatie.
- Realizarea distributiei pentru agentul termic secundar la consumatorii aflati in

proprietatea primariei;

- Alimentarea cu energie electrica a celor trei locatii de consum: sonda de extractie,sonda de injectie si punctul tennic-centrala termica;

- Necesarul de apa pentru punctul termic 10 l/s la 62 grade C este dat de debitul sondei prin pompare.

Caldura produsa in punctul termic cu caracteristicile agentului primar Tt=62 C°;Tr=32C° iar a celui secundar tf= 60 C°;tr=30C° este de —980 kw.

Pentru temperaturi mai joase decat cele carateristice(sub -10 grade) zonei in centrala termica s-a prevazut un cazan pe peleti de 250 kw care sa poata creste temperatura agentului secundar pe tur pana la 75-80C .

Toate traseele retelelor (agent primar si secundar) se vor realiza cu conducte preizolate si se vor poza pe partea necarosabila a drumului respectiv in spatiu verde sau trotuar care vor fi aduse la forma initiala pastrandu-li-se functiunea.

Toate retelele vor fi pozate la adancimea de 1,2 m jar in dreptul obiectivelor vor fi realizate camine termice de vane.

In zonele unde se traverseaza carosabilul se vor face foraje orizontale in care se vor introduce tevile de agent termic.

Necesarul de caldura pentru toate obiectivele primariei este de 810 kw calculat cfSR 1907/1996.

Localitatea Socodor este la o distanta de 48 km de Municipiul Arad, resedinta judetului si 7 km de Chisineu Cris orasul cel mai apropiat.

Legatura cu resedinta judetului se face fie pe sosea prin localitate trecand drumul national DN 79A Varsand prin Chisineu Cris de la Chisineu Cris la Arad pe DN 79, fie pe calea ferata directia Arad-Chisineu Cris-Graniceni.

Clima zonei este continentala cu influente mediteraneene, temperatura medie find +10 C, jar precipitatiile medii se inscriu intre 576-634 ml/m2.

Directia vinturilor dominante este spre nord-est cu frecvente mai accentuate primavara si toamna.

Presiunea atmosferica : Datorita altitudinii medii coborate, pe teritoriul studiat se inregistreaza valori ridicate ale presiunii atmosferice (cca 1.000 mb).
Pentru determinarea conditiilor de construire se va intocmi un studiu geotehnic.

Fundarea se va realiza prin depasirea obligatorie a stratului de umpluturi si sol vegetal, respectindu-se conditiile de incastrare in stratul viu si adincimea de fiindare conform nolinativelor in vigoare in functie de caracteristicile obiectivului proiectat.

Zona de intensitate seismica este E ,ks=0,12, tc=0,7.

Stratificatia terenului in zona se prezinta astfel : strat de umplutura cca 0,50m, apoi un strat de argila prafoasa , cafenie , plastic virtoasa.

Zona studiata este adiacenta la drumurile comunale si cele de exploatatie agricola.

Functiunile noi pentru zona vor fi cu caracter de dotare edilitara pentru cladiri, toate in proprietatea primariei Socodor.

Nivelul apei subterane este situat la adincimea 2 si 7m.

Apa freatica de suprafata nu intruneste conditiile de potabilitate, conform STAS 1342.

## IV. SURSE DE POLUANTI SI INSTALTII PEN'TRU RETINEREA, EVACUAREA SI DISPERSIA POLUANTILOR DE MEDIU

1. PROTECTIA CALITATII APELOR

Apa folosita in procesul tehnologic poate fi incarcata cu eventuale produse petroliere doar ca urmare a manipularii necorespunzatoare la alimentarea cu carburanti sau uleiuri a
instalatiei i utilajelor, datorita unor scurgeri pe sol a produselor petroliere in timpul functionarii acestora, sau datorita unor accidente tehnice.

2. PROTECTIA AERULUI

Factorul principal care poate produce modificarea calitatii aerului ii constituie functionarea utilajelor care sunt actionate de motoare diesel alimentate cu motorina si mijloacele de transport, legat de activitatea de realizare a retelelor si constructiilor.

Impactul asupra aerului este deterrninat de noxele rezultate din arderea rnorinei, gaze (SO2, CO2, NO2) $i de pulberile antrenate de mijloacele de transport.

*Prognoza poluarii aerului*

Calitatea aerului in zona poate fi afectata de activitatea utilajelor tehnologice si de transport.

Pentru efectuarea lucrarilor se vor folosi utilaje actionate de motoare alimentate cu motorina.

Cantitatea de carburant nu va depasi valoarea de 300 Uzi.

Activitatea de transport este redusa, find practic legata de transportul conductelor.

Pulberile antrenate de mijloacele de transport, dar mat ales gazele (S02, CO2, NO2), vor avea efect local si redus ca intensitate tinand seama de perioada scurta de executie a lucrarilor (cca 270 zile), neafectand localitatea.

Avand in vedere perioada scurta de executie a lucrarilor, activitatile desfasurandu-se intr-un sistem deschis, cu un curent de aer proaspat, permanent, care va diminua emisia de noxe, nu se pune problema deteriorarii calitatii aerului in zona.

*Masuri de diminuare a impactului*

Pentru asigurarea unor conditii normale de lucru sub aspectul protectiei mediului, precum si pentru reducerea la minim a efectelor agentilor poluanti asupra mediului, sunt necesare o serie de actiuni:

-intretinerea si repararea periodica a utilajelor, conform recomandarilor finnelor producatoare, in vederea evitarii degajarii suplimentare de noxe in timpul functionarii;

-folosirea indeosebi a utilajelor care prezinta motoare cu catalizator;

-stropirea ciclica cu apa pe caile de transport pe care circula autocamioanele, in vederea reduceni pana la anulare a poluarii cu praf impuse de STAS 10009-88.

## 3. PROTECTIA IMPOTRIVA ZGOMOTELOR SI VIBRATIILOR

Zgomotele si vibratiile din statia de pompare nu depasesc valoarea de 50 de Db pina la de 70 de Db cat atinge nivelul zgornotului pe drumul judetean.

## 4. PROTECTIA IMPOTRIVA RADIATIILOR

Nu este cazul

## 5. PROTECTIA SOLULUI SUBSOLULUI

*Sursele de poluare a solului si subsolului*

Prin executarea lucrarilor in zona, pot sa apara urmatoarele surse de poluare:

-scurgeri de combustibili si lubrifianti datorate manipularii necorespunzatoare la alimentarea cu carburanti sau uleiuri a instalatiilor si utilajelor;

-scurgeri accidentale pe sol a produselor petroliere, rezultate in timpul functionarii utilajelor;

-accidentele tehnice;

-deseuri industriale solide;

*Prognoza afectarii solului si subsolului*

Solul va fi afectat ca urmare a activitatatii de constructie o suprafata de 2500mp

Subsolul nu va fi afectat semnificativ prin lucrarile de constructie care se vor executa.

Poularea poate fi evitata prin masuri corespunzaoare.

***Masuri de diminuare a impactului***

Impactul activitaitilor de explorare asupra solului si subsolului din perimetrul cercetat poate fi semnificativ diminuat prin masuri specifice.

Inainte de executarea lucrarilor, solul va fi decapat, transportat si depozitat separat, pe un amplasament special amenajat.

La finalul programului de executie, solul va fi reutilizat pentru lucrarile de reconstructie ecologica a zonelor afectate.

Pentru evitarea poluarii cu produse petroliere se vor aplica masurile de diminuare a impactului asupra apei, de la paragraful 3.1.

Masurile preconizate de refacere a mediului vor avea ca rezultat readucerea solului la starea initiala determinand incadrarea zonelor afectate in ambientul natural al zonei.

6. PROTECTIA ECOSISTEMELOR TERESTRE SI ACVATICE

Nu este cazul.

7. PROTECTIA ASEZARILOR UMANE SI A ALTOR OBJECTIVE DE INTERES PUBLIC

-nu afecteaza negativ asezarile umane.

8. GOSPODARIA DESEURILOR

Elementele solide rezultate in urma activitatii
de constructii montaj se vor gestiona/valorifica prin centre de specialitate.

9.GOSPODARIREA SUBSTANTELOR TOXICE $I PERICULOASE

Nu sunt substante toxice sau periculoase.

V. PREVEDERI PENTRU MONITORNGUL MEDIULUI - DOTARI SI MASURI

Nu este cazul

VI. PIESE DESENATE

- Plan incadrare in zona
- Plan amplasare obiecte si obiective;
- Plan de situatie cu traseul retelelor de agent primar si agent secundar
- Schema de functionare a sistemului de productie si distributie a energiei termice

# CAIET DE SARCINI RETELE TERMOFICARE

## *Cap. I Descrirea generală a lucrărilor*

1.1 Generalităţi asupra construcţiei
În realizarea reţelelor de conducte preizolate există posibilitatea ca reţeaua să intersecteze o serie de gospodării subterane cum ar fi: racorduri de apă, canalizare, telefoane sau electrice, lucrări ce trebuiesc deviate parţial. Pentru acestea se vor solicita acordurile şi asistenţa tehnică din partea beneficiarilor de gospodării subterane, în vederea coordonării lucrărilor în mod corespunzător încât să nu existe pericolul de avarie sau de accidente. Astfel, lucrările nu trebuie începute până nu a fost depistată exact poziţia gospodăriilor respective, cotele la care se găsesc şi acolo unde este cazul până nu au fost terminate lucrările de deviere a acestora. Intersecţia reţelei cu gospodăriile subterane va fi marcată pe planurile de situaţie prin grija beneficiarului. În aceste zone lucrările de săpătură se vor realiza numai manual.

**1.2 Soluţii constructive**
Acolo unde noile trasee intersectează vechea reţea sau are traseu comun cu aceasta se vor executa următoarele lucrări: decopertarea canalului termic şi dezafectarea reţelei existente la ora actuală. - Conductele se vor amplasa în şanţuri, pozate pe perne de pozare realizate din lemn de esenţă moale (aceste perne din lemn pot fi realizate din una două sau mai multe bucăţi de scânduri suprapuse pe verticală.), 150 x 150 mm x lăţimea profilului săpăturii în care se pozează conducta , sau perne de pozare realizate din săculeţi de rafie umpluţi cu nisip având înălţimea de 150 mm. - Punctele fixe ale conductelor se vor executa prefabricat - preizolat, având talerul sudat de profile metalice tip I sau U înglobate în blocuri de beton, pentru conductele montate îngropat în pământ sau profile consolidate cu mortar de ciment în peretele canalului termic conform instrucţiunilor de montaj ale furnizorului. - Toate confecţiile metalice se vor executa, după caz, fie în ateliere specializate, fie la faţa locului pe şantier, din profile laminate îmbinate prin sudură. Ele se vor proteja cu un strat anticoroziv de miniu de plumb şi două de vopsea de ulei aplicate atât în atelier cât şi pe şantier după executarea sudurilor de montaj. - Toate lucrările afectate de execuţia reţelei se vor reface în structura şi la forma iniţială cu acordul şi sub supravegherea reprezentantului autorizat al beneficiarului respectivului obiectiv. De asemenea, se va acorda o atenţie deosebită execuţiei lucrărilor în dreptul gospodăriilor subterane existente. Pe aceste zone se va lucra pe cât posibil manual şi numai în prezenţa beneficiarului gospodăriei respective.

**1.3 Tehnologia de execuţie**
Tehnologia de execuţie prezintă o descriere generală a reţelelor pe categorii de lucrări,condiţiile specifice de execuţie cu cerinţele calitative ce trebuiesc îndeplinite în vederea realizării unui obiectiv corespunzător. În general, se adoptată o tehnologie specială de realizare pentru astfel de lucrări. Având în vedere condiţiile specifice din teren pot interveni modificări ale fluxului tehnologic care se vor stabili la faţa locului pe parcursul execuţiei. Fluxul tehnologic ce trebuie

adoptat se compune din următoarele operaţii principale (care sunt dezvoltate în capitolele specifice conform caietului de sarcini):

1. Predarea amplasamentului de către investitori şi proiectant antreprenorului lucrării. Se vor preda principalele puncte de reper şi bornele de nivelment faţă de care se vor măsura cotele viitorului obiectiv
2. Pregătirea frontului de lucru ce constă în eliberarea amplasamentului de corpurile străine existente, depistarea şi materializarea zonelor cu gospodării subterane, stabilirea şi pregătirea zonelor de depozitare, organizarea punctelor de lucru.
3. Trasarea axului reţelei, pichetarea principalelor elemente componente ale acestuia conform planului de situaţie şi a reperelor primite la predarea anplasamentului.
4. Desfacerea pavajelor şi a elementelor ornamentale din traseu, îndepărtarea materialelor rezultate şi trasarea dimensiunilor săpăturii. Materialele rezultate care pot fi refolosite, (borduri, asfalt, plăci decorative ş.a.) se vor depozita în spaţiile disponibile în vederea refolosirii. Restul se vor evacua la gropa de gunoi.
5. Executarea săpăturilor. De regulă, această operaţie se execută mecanizat cu excavatoare hidraulice cu lingura întoarsă şi cu descărcare în autovehicule. Datorită prezenţei multiplelor gospodării subterane în funcţiune se recomandă ca lucrările de săpături să se execute pe cât posibil manual pentru a se evita deteriorarea acestora sau producerea de accidente. Pentru zonele cu trafic intens, pământul rezultat din săpături se va evacua în întregime cu autobasculantele şi va fi transportat la groapa de gunoi. Pământul vegetal se va excava şi depozita separat în vederea refolosirii lui la refacerea spaţiilor verzi.
6. Pentru execuţia în siguranţă a lucrărilor şi menţinerea în funcţiune a reţelelor intersectate, acestea se vor suspenda şi sprijini cu podeţe de inventar. De asemenea, toate gropile vor fi împrejmuite cu panouri de protecţie pe care se înscrie şi numele firmei ce execută lucrarea.
7. Compactarea fundului săpăturii. Compactarea se va face cu maiul mecanic iar acolo unde nu este posibil cu maiul de mână, realizând condiţiile cerute prin caietul de sarcini.
8. Montarea conductelor şi izolarea lor (face obiectul documentaţiei părţii termomecanice).
9. Executarea umpluturilor de nisip fin granulat între şi peste conductele de protecţie a termoizolaţiei conform instrucţiunilor de montaj şi compactarea patului de nisip în straturi de 10 - 15 cm. Umplutura din pământ corespunzător adus din depozit şi aşternut în straturi succesive de 20 - 30 cm compactate cu maiul mecanic sau manual respectând condiţiile impuse prin caietul de sarcini şi prescripţiile tehnice de montaj al conductelor preizolate.
10. Refacerea lucrărilor afectate de execuţia reţelei: pavaje, spaţii verzi şi ornamentale, împrejmuiri, etc. Refacerea zonelor afectate de execuţia lucrării se face la forma şi în structura iniţială menţionate în procesele verbale încheiate la începerea lucrărilor. Toate lucrările se vor executa respectând standardele şi normativele în vigoare, menţionate la fiecare din capitolele caietului de sarcini.

## INSTRUCŢIUNI DE MONTAJ CONDUCTE PREIZOLATE
**- parte termomecanică -**

Cap. 1. Montarea conductelor, armăturilor şi probele aferente
1.1.Generalităţi privind montarea conductelor şi armăturilor
Execuţia, montarea şi repararea reţelelor termice şi a conductelor de termoficare poate fi făcută numai de agenti economici autorizaţi în acest scop, în conformitate cu prescripţiile tehnice C10/1 din colecţia ISCIR. Lucrările de construcţii - montaj vor începe numai după pichetarea pe teren a întregului traseu în conformitate cu planul de situaţie şi procesul verbal de predare - primire a traseului, care se va încheia între proiectant, constructor şi beneficiar. Pentru realizarea investiţiei, executantul va elabora detaliile privind procedeele şi tehnologiile de execuţie în conformitate cu proiectul tehnic elaborat şi cu prevederile din prescripţiile tehnice ISCIR CR7/1, respectându-se normativele privind Protecţia muncii şi PSI. Constructorul răspunde de alegerea corectă a procedeelor tehnologice de execuţie stabilite, de calitatea execuţiei şi a materialelor folosite în concordanţă cu prevederile din proiectul tehnic şi prescripţiile ISCIR C10/2. Răspunderea este valabilă pe toată durata normată prevăzută pentru utilizarea reţelei. Înainte de începerea montajului, toate materialele vor fi verificate în ceea ce priveşte aspectul, dimensiunile, marcajul şi certificatele de calitate (conformitate). În acest sens se va solicita furnizorului de ţevi să livreze furnitura preizolată însoţită de certificatele de calitate şi conformitate (conform obligaţiilor pe care le are) în care trebuie să fie precizate următoarele caracteristici : - compoziţia chimică; - proprietăţi fizico - mecanice; - categoria ţevii (marca); - simbolul materialului. Armăturile folosite pe traseul reţelei vor fi însoţite de certificatele de calitate emise de uzina producătoare. Înainte de montarea lor în reţea, armăturile se vor curăţa şi verifica la standul de probă. Aceasta se va realiza din ambele părţi ale sertarului sau ventilului pentru ambele cazuri : 1 - cu sertarul (ventilul) ridicat 2 - cu sertarul (ventilul) coborât. Pentru conducte şi elemente prefabricate - preizolate, firma producătoare, va ataşa pentru fiecare lot în parte certificate de calitate pe sorturi şi dimensiuni, la care în copie xerox vor fi ataşate şi certificatele de calitate ale celorlalte materiale care intră în componenţa produsului respectiv. Toate acestea sunt în conformitate cu prevederile normelor şi standardelor europene în vigoare ISO 9001 şi SR EN ISO 9001.

## TRANSPORTUL, ÎNCĂRCAREA, MANIPULAREA ŞI DEPOZITAREA ELEMENTELOR PREIZOLATE

Conductele şi elementele preizolate trebuie ferite de efecte mecanice, de loviri, de sarcini statice, iar transportul trebuie astfel efectuat, încât să nu deformeze sau să se deterioreze mantaua exterioară de protecţie, izolaţia termică sau ansamblul produsului preizolat. La transport, conductele se vor fixa împotriva deplasării şi nu se vor transporta împreună cu obiecte ascuţite, care ar putea deteriora ţevile de

protecţie. Conductele pot depăşi cu max. 1 m suprafaţa de încărcare, conform prescripţiilor de circulaţie şi transport. Capetele ţevilor se vor fixa împotriva pendulării. În cazul transportului feroviar, conductele se vor fixa pe toată lungimea lor de suprafaţa de transport, luând în considerare prescripţiile specifice transportului feroviar. În cazul în care transportul se face pe distanţe mari, distanţele de rezemare nu vor depăşi 2 m şi suprafaţa de rezemare trebuie să aibă o lăţime de cel puţin 20 cm. Având în vedere sensibilitatea la temperaturi joase a materialelor plastice, la temperaturi exterioare cuprinse între 0°C şi - 5°C, încărcarea şi transportul se va efectua cu atenţie deosebită! Sub temperaturi exterioare de -5°C se interzice cu desăvîrşire manipularea, transportul şi montarea conductelor preizolate! Ridicarea conductelor şi elementelor se va efectua doar cu dispozitive corespunzătoare de ridicare. Prinderea acestora se face cu chingi de ancorare de min.10 cm lăţime. Este interzis pentru ridicarea directă a acestor produse utilizarea cablurilor de oţel sau a frânghiilor de sârmă fără distribuitor de sarcină, deoarece pot deteriora ţeava de protecţie, (se poate utiliza pentru încărcare stivuitorul doar cu prelungitor). Este interzisă aruncarea, rostogolirea, târârea conductelor şi a elementelor preizolate. Elementele preizolate se vor depozita doar pe suprafeţe plane, cu sprijinire corespunzătoare. Astfel se vor evita sarcinile mecanice punctiforme, datorate aşezării neuniforme, care ar putea conduce la detriorarea ţevilor. Mufele se vor aşeza în poziţie verticală atît in timpul transportului cît şi în perioada de depozitare fără a fi despachetate din hîrtia protectoare! Îndepărtarea stratului de hîrtie protectoare de pe mufe se face numai de către echipele specializate pentru izolări locale ale furnizorului de conducte preizolate! Nu este permisă depozitarea pe timp îndelungat, pentru un interval mai mare de 1000 de ore, în locuri expuse la acţiunea razelor solare a elementelor cu protecţie din material plastic, deoarece razele ultraviolete au efect distructiv asupra ţevii de protecţie şi a izolaţiei din spumă poliuretanică. În cazul în care se impune o depozitare pe o perioadă de timp mai îndelungată se vor lua măsuri de protecţie suplimentare prin depozitare în magazii sau şoproane, conductele fiind ferite de acţiunea razelor ultraviolete preum şi de acţiunea factorilor atmosferici (ploaie, zăpadă).

## POZAREA CONDUCTELOR

Conductele preizolate se aşează în şanţuri ţinând cont de următoarele: Traseul conductelor, ordinea aşezării ţevilor şi elementelor reţelei, propuneri speciale făcute de proiectant. Proiectul, înainte de punerea lui în operă se va supune obligatoriu verificării furnizorului de conducte preizolate. Lăţimea şanţului trebuie în aşa fel realizată, încât la diametrele ţevilor de protecţie sub DN 200 mm distanţa între mantalele de protecţie ale conductelor învecinate, respectiv între pereţii şanţului şi prima conductă pozată lângă pereţi, va fi min 150 mm, iar la diametre mai mari sau egale cu DN200 mm ale ţevilor de protecţie această distanţă trebuie să fie min. 200 mm. În şanţurile executate conf. prescripţiilor, conductele preizolate se pot aşeza : Din 3 în 3 metri se aşează în şanţ perne de pozare din lemn spumă poliuretanică rigidă sau saci umpluţi cu nisip, cu dimensiunile 150 x 150 mm , iar pe acestea se aşează conductele preizolate. Înălţimea de 150 mm a pernelor de pozare se poate realiza din suprapunerea a 2 sau 3 scânduri mai subţiri.

Înălţimea şi lăţimea de 150 mm sunt importante, deoarece în cazul lăţimii necorespunzătoare ţeava de protecţie se poate deteriora sub greutatea conductei, iar în cazul înălţimii necorespunzătoare nu se poate asigura grosimea minimă a patului de nisip. După efectuarea lucrărilor de izolări locale şi după realizarea patului de nisip, pernele de pozare din lemn se pot îndepărta putându-se utiliza la alte pozări. Granulaţia patului de nisip este de 0,3 - 2 mm (nisip spălat de râu) şi doar în proporţie de 3% poate conţine granule de max. 10 mm, iar conţinutul de argilă şi mâl al nisipului nu poate depăşi 2%. Nu se va utiliza nisip foarte fin, respectiv nisip cu conţinut mai ridicat de mâl decât cel prescris şi nu este permisă acoperirea conductelor cu pământ normal. Prin compactarea cu prudenţă a stratului de nisip trebuie să se obţină o densitate de sol de 95% din starea terenului natural. În timpul compactării pământului de acoperire conductele se vor feri de acţiunile mecanice. Gradul de compactare a pamântului de umplutură va fi de 95% din starea terenului natural. Compactarea se va face astfel încît să se asigure o densitate de compactare a umpluturii de min. 1800 kg./m3. Diferitele construcţii anexe reţelelor (cămine, puncte fixe) se vor construi înaintea începerii lucrărilor de izolări locale. Pentru traversări de perete se prevede ţeavă de polietilenă, cu lungimea de 400 mm, avînd diametrul mai mare cu 20 mm fată de mantaua de protecţie. Avantajul acestei soluţii este că ţeava de traversare se poate betona înlaturându-se frecarea dintre cele două ţevi; ţeava de protecţie a conductei preizolate nu se va deteriora fiind sprijinită pe două inele de cauciuc amplasate la capetele tubului de protecţie. Ţeava de protecţie din polietilenă sau metal trebuie să aibă diametrul interior mai mare cu 20 mm decât diametrul exterior a conductei. Dacă traversările de perete sunt lângă coturi, atunci ţeava de protecţie metalică va trebui să aibă diametrul interior cu 60 mm mai mare. Ţeava de protecţie trebuie să depăşească cu 50 mm peretele căminului în ambele părţi. Ramele PUNCTELOR FIXE executate din profile I sau dublu U se montează în beton armat, la nivelul corespunzător montării conductelor. Punctele fixe se vor verifica vizual înainte de montare, să nu aibă deteriorări datorate transportului, care ar putea afecta etanşarea perfectă. Este permisă montarea doar a punctelor fixe perfecte! În cazul în care se observă urme de deteriorare pe punctele fixe, atunci se va anunţa imediat furnizorul ca să se remedieze defecţiunea înainte de montare. Ramele de fixare a flanşelor punctelor fixe trebuie pozate coliniar şi astfel betonate. Corespunzător acestor pozări este permisă săparea unei singure gropi de fundaţie a blocului de beton. Executarea armăturii pentru blocul de beton armat până la dimensiunea punctului fix Ř 219/315 este de R 10 mm.

## MONTAREA REŢELELOR DE CONDUCTE

Tehnologia montării conductelor cuprinde următoarele faze:

a. Pozarea în şanţ a elementelor după schema de montaj;

Este interzisă sprijinirea conductelor cu pietre, cărămidă, moloz sau bucăţi de metal.

Devierea unghiulară maximă admisă la pozarea reţelei este de max 3°; peste această valoare se vor monta intercalat coturi preizolate.

Pozarea individuală a conductelor pe perne de pozare din lemn sau din spumă poliuretanică, tragerea mufelor pe capetele elementelor.

b. Sudarea conductelor.

Pe timpul sudării este obligatorie protejarea izolaţiei elementelor cu plăci de azbest, cârpe umede sau alte materiale, pentru ca izolaţia sau mantaua de protecţie să nu se deterioreze.

Este foarte important, ca în timpul sudării, izolaţia termică, respectiv mantaua de protecţie să nu se deterioreze.

Betonarea cadrului flanşei punctului fix din profil I sau dublu U în blocul de beton armat după varianta aleasă .

Realizarea căminelor de vane după varianta aleasă .

Efectuarea probei de presiune, anunţarea furnizorului la terminarea lucrărilor în scopul începerii lucrărilor de izolări locale, încheierea procesului verbal a probei de presiune!

## ALEGEREA TRONSOANELOR

Tronsoanele trebuie astfel alese încât să se evite lucrările suplimentare.

Legătura la reţeaua de apă se face la aerisirile existente, deci fără consum de vane şi flanşe.

Legăturile la conductele de aer se vor face fie la aerisiri, fie chiar pe goliri existente tot fără consum de vane şi flanşe.

La tronsoanele cu volume mai mici se vor face purjări într-un cap, în acest caz introducându-se aerul comprimat la cealaltă extremitate a tronsonului.

Pentru tronsoane de volume mari, introducerea aerului comprimat se face în centrul tronsonului, purjarea făcându-se alternativ în ambele capete.

Pentru a se realiza cele mai mici costuri, problema spălării va fi studiată înainte de începerea montajului, pentru a se evita refacerile de lucrări.

# STRATEGIA ENERGETICĂ A ROMÂNIEI PENTRU PERIOADA 2007 - 2020 ACTUALIZATĂ PENTRU PERIOADA 2011 - 2020

Una din provocările majore pentru Uniunea Europeană se referă la modul în care se poate asigura securitatea energetică cu energie competitivă şi „curată", ţinând cont de limitarea schimbărilor climatice, escaladarea cererii globale de energie şi de viitorul nesigur al accesului la resursele energetice.

Viziunea politicii energetice europene de astăzi corespunde conceptului de dezvoltare durabilă şi se referă la următoarele aspecte importante: accesul consumatorilor la sursele de energie la preţuri accesibile şi stabile, dezvoltarea durabilă a producţiei, transportului şi consumului de energie, siguranţa în aprovizionarea cu energie şi reducerea emisiilor de gaze cu efect de seră.

UE elaborează o politică energetică ambiţioasă, care acoperă toate sursele de energie, de la combustibili fosili (ţiţei, gaz şi cărbune) până la energia nucleară şi cea regenerabilă (solară, eoliană, geotermală, hidroelectrică etc.), în încercarea de a declanşa o nouă revoluţie industrială, care să ducă la o economie cu consum redus de energie şi limitarea schimbărilor climatice asigurând că energia pe care o consumăm va fi mai curată, mai sigură, mai competitivă şi durabilă...."

Promovarea energiei curate şi eficienţei energetice în vederea susţinerii unei economii cu emisii scăzute de carbon este o preocupare permanentă a societăţii contemporane şi implicit a comunităţilor prin organele administraţiilor publice.

**Tabelul 1.1: Distribuţia consumului de energie pe surse**

| Sursa de energie | 1990 | | 2020 | | | | | |
|---|---|---|---|---|---|---|---|---|
| | | | Ref. | | D.E.A. | | D.E. | |
| | Gtep* | [%] | Gtep | [%] | Gtep | [%] | Gtep | [%] |
| Cărbune | 2,3 | 26 | 3,2 | 24 | 4,8 | 28 | 2,1 | 19 |
| Ţiţei | 2,8 | 32 | 3,7 | 28 | 4,6 | 27 | 2,7 | 24 |
| Gaze | 1,7 | 20 | 2,8 | 21 | 3,5 | 20 | 2,3 | 21 |
| Nuclear | 0,4 | 5 | 0,8 | 6 | 1,0 | 6 | 0,7 | 6 |
| Hidro | 0,5 | 6 | 1,0 | 8 | 1,2 | 7 | 0,9 | 8 |
| Noi şi refolosibile | 0,2 | 2 | 0,5 | 4 | 0,8 | 5 | 1,5 | 13 |
| Tradiţional** | 0,8 | 9 | 1,3 | 9 | 1,2 | 7 | 1,0 | 9 |
| Total | 8,7 | 100 | 13,3 | 100 | 17,1 | 100 | 11,2 | 100 |

* Gtep = Gigatone echivalent petrol ($H_I$ = 40,2 MJ/kg)

** în special combustibili necomerciali

În acest context **Comuna Socodor** doreşte măsuri de aplicare şi susţinere a conservării biosferei, a mediului ecologic prin utilizarea resurselor de energie regenerabila şi prezervarea mediului nepoluat.

În concretizarea acestei politici de conservare a mediului prin susținerea unei economii cu emisii scăzute de carbon se integrează actuala preocupare privind posibilitatea realizării unor sisteme de utilizare a apei geotermale existente în subteranul din zona UAT aparținînd **Comunei Socodor**.

La intocmirea si redactarea prezentului studiu au fost folosite si compilate si informatii/referiri/prezentari din media si baza de informatii de pe internet.

Partile tehnice si tehnico-economice provin din surse la care S.C. **ECOPLANRO** S.R.L. a avut/are acces prin contracte de colaborare cu specialisti din domeniile respective.

Intocmit

SC Ecoplanro SRL - Oradea



237

**Proiectant:** SC ECOPLANRO SRL - Oradea
**Beneficiar:** Comuna Socodor, jud. Arad
**Amplasament:** UAT Socodor, judetul Arad

# DEVIZ GENERAL

al obiectivului de investiţii

**Realizarea sistemului de productie si distributie a energiei termice pe baza de energie geotermala**

| | | | | | cota TVA | 19% |
|---|---|---|---|---|---|---|
| **Conform HG 907/2016** | | **curs BNR** | **4.6540** | din data de | **12/14/2018** | |
| Nr. crt. | Denumirea capitolelor şi a subcapitolelor de cheltuieli | Valoare (fără TVA) | | TVA | Valoare (inclusiv TVA) | |
| | | mii lei | mii euro | mii lei | mii lei | mii euro |
| 1 | 2 | 3 | 4 | 5 | 6 | 7 |
| **CAPITOLUL 1 - Cheltuieli pentru obţinerea şi amenajarea terenului** | | | | | | |
| 1.1 | Obţinerea terenului | 0.0000 | 0.0000 | 0.0000 | 0.0000 | 0.0000 |
| 1.2 | Amenajarea terenului | 25.0000 | 5.3717 | 4.7500 | 29.7500 | 6.3924 |
| 1.3 | Amenajări pentru protecţia mediului şi aducerea terenului la starea iniţială | 40.0000 | 8.5948 | 7.6000 | 47.6000 | 10.2278 |
| 1.4 | Cheltuieli pentru relocarea/protecţia utilităţilor | 0.0000 | 0.0000 | 0.0000 | 0.0000 | 0.0000 |
| **TOTAL CAPITOL 1** | | **65.0000** | **13.9665** | **12.3500** | **77.3500** | **16.6201** |
| **CAPITOLUL 2 - Cheltuieli pentru asigurarea utilităţilor necesare obiectivului de investiţii** | | | | | | |
| 2.1 | Cheltuieli pentru asigurarea utilităţilor necesare obiectivului de investiţii | 72.0000 | 15.4706 | 13.6800 | 85.6800 | 18.4100 |
| **TOTAL CAPITOL 2** | | **72.0000** | **15.4706** | **13.6800** | **85.6800** | **18.4100** |
| **CAPITOLUL 3 - Cheltuieli pentru proiectare şi asistenţă tehnică** | | | | | | |
| **3.1** | **Studii de teren** | **22.0000** | **4.7271** | **4.1800** | **26.1800** | **5.6253** |
| 3.1.1 | Studiu geotehnic | 4.0000 | 0.8595 | 0.7600 | 4.7600 | 1.0228 |
| 3.1.2 | Studii preliminare (fundamentare) | 18.0000 | 3.8676 | 3.4200 | 21.4200 | 4.6025 |
| 3.1.3 | Studiu topo | 0.0000 | 0.0000 | 0.0000 | 0.0000 | 0.0000 |
| **3.2** | **Taxe avize, acorduri, autorizatii (avize conf.CU, licenta ANRM, Ape Crisuri, Mediu, ITC, etc)** | **27.0000** | **5.8015** | **0.0000** | **27.0000** | **5.8015** |
| **3.3** | **Expertizare tehnică** | **0.0000** | **0.0000** | **0.0000** | **0.0000** | **0.0000** |
| **3.4** | **Certificarea performanţei energetice şi auditul energetic al clădirilor** | **0.0000** | **0.0000** | **0.0000** | **0.0000** | **0.0000** |
| **3.5** | **Proiectare si inginerie** | **252.0000** | **54.1470** | **47.8800** | **299.8800** | **64.4349** |
| 3.5.1 | Temă de proiectare | 0.0000 | 0.0000 | 0.0000 | 0.0000 | 0.0000 |
| 3.5.2 | Studiu de prefezabilitate | 0.0000 | 0.0000 | 0.0000 | 0.0000 | 0.0000 |
| 3.5.3 | Studiu de fezabilitate (SF) | 100.0000 | 21.4869 | 19.0000 | 119.0000 | 25.5694 |
| 3.5.4 | Proiect tehnic (PT) | 100.0000 | 21.4869 | 19.0000 | 119.0000 | 25.5694 |
| 3.5.5 | Detalii de executie (DDE) | 7.0000 | 1.5041 | 1.3300 | 8.3300 | 1.7899 |
| 3.5.6 | Verificarea tehnică de calitate a proiectului tehnic şi a detaliilor de execuţie | 30.0000 | 6.4461 | 5.7000 | 35.7000 | 7.6708 |
| 3.5.7 | Documentaţii tehnice necesare în vederea obţinerii avizelor/ acordurilor/ autorizaţiilor | 15.0000 | 3.2230 | 2.8500 | 17.8500 | 3.8354 |
| 3.5.8 | Expertizare tehnica | 0.0000 | 0.0000 | 0.0000 | 0.0000 | 0.0000 |
| 3.5.9 | Audit energetic | 0.0000 | 0.0000 | 0.0000 | 0.0000 | 0.0000 |
| **3.6** | **Organizarea procedurilor de achiziţie** | **40.0000** | **8.5948** | **7.6000** | **47.6000** | **10.2278** |

| | | | | | | |
|---|---|---|---|---|---|---|
| **3.7** | **Consultanţă** | **90.0000** | **19.3382** | **17.1000** | **107.1000** | **23.0125** |
| 3.7.1 | Consultanta intocmire C.F. | 20.0000 | 4.2974 | 3.8000 | 23.8000 | 5.1139 |
| 3.7.2 | Consultanta management de proiect | 70.0000 | 15.0408 | 13.3000 | 83.3000 | 17.8986 |
| **3.8** | **Asistenţă tehnică** | **193.0000** | **41.4697** | **36.6700** | **229.6700** | **49.3489** |
| 3.8.1 | Asistenţă tehnică din partea proiectantului | 63.0000 | 13.5367 | 11.9700 | 74.9700 | 16.1087 |
| 3.8.1.1 | pe perioada de execuţie a lucrărilor | 63.0000 | 13.5367 | 11.9700 | 74.9700 | 16.1087 |
| 3.8.1.2 | pentru participarea proiectantului la fazele incluse in programul de control al lucrărilor de execuţie, avizat de către Inspectoratul de Stat în Construcţii | 0.0000 | 0.0000 | 0.0000 | 0.0000 | 0.0000 |
| 3.8.2 | Dirigenţie de şantier | 130.0000 | 27.9330 | 24.7000 | 154.7000 | 33.2402 |
| **TOTAL CAPITOL 3** | | **624.0000** | **134.0782** | **113.4300** | **737.4300** | **158.4508** |
| **CAPITOLUL 4 - Cheltuieli pentru investiţia de bază** | | | | | | |
| **4.1** | **Construcţii şi instalaţii** | **14,559.9713** | **3,128.4855** | **2,766.3946** | **17,326.3659** | **3,722.8977** |
| **4.1.1** | **Retele exterioare** | **3,416.0831** | **734.0101** | **649.0558** | **4,065.1389** | **873.4721** |
| 4.1.1.1 | Instalatii electrice forta - Punct termic | 42.7091 | 9.1769 | 8.1147 | 50.8238 | 10.9205 |
| 4.1.1.2 | Retele termice | 3,304.0998 | 709.9484 | 627.7790 | 3,931.8788 | 844.8386 |
| 4.1.1.3 | Instalatii termice - Punct termic | 69.2742 | 14.8849 | 13.1621 | 82.4363 | 17.7130 |
| **4.1.2** | **Post TRAFO** | **35.7601** | **7.6837** | **6.7944** | **42.5545** | **9.1436** |
| 4.1.2.1 | PTA 100 KVA | 35.7601 | 7.6837 | 6.7944 | 42.5545 | 9.1436 |
| **4.1.3** | **Alimentare cu energie electrica** | **254.5296** | **54.6905** | **48.3606** | **302.8903** | **65.0817** |
| 4.1.3.1 | Retele electrice | 254.5296 | 54.6905 | 48.3606 | 302.8903 | 65.0817 |
| **4.1.4** | **Instalatii interioare** | **107.8834** | **23.1808** | **20.4978** | **128.3813** | **27.5851** |
| 4.1.4.1 | Instalatii incalzire | 8.3247 | 1.7887 | 1.5817 | 9.9063 | 2.1286 |
| 4.1.4.2 | Instalatii sanitare interioare | 4.1821 | 0.8986 | 0.7946 | 4.9767 | 1.0693 |
| 4.1.4.3 | Instalatii electrice iluminat | 49.5797 | 10.6531 | 9.4202 | 58.9999 | 12.6772 |
| 4.1.4.4 | Instalatii electrice - centrala termica si birou | 45.7969 | 9.8403 | 8.7014 | 54.4983 | 11.7100 |
| **4.1.5** | **Alimentare cu energie electrica punct termic** | **17.7657** | **3.8173** | **3.3755** | **21.1412** | **4.5426** |
| 4.1.5.1 | Retele electrice punct termic | 17.7657 | 3.8173 | 3.3755 | 21.1412 | 4.5426 |
| **4.1.6** | **Lucrari de foraje** | **10,421.1680** | **2,239.1852** | **1,980.0219** | **12,401.1899** | **2,664.6304** |
| 4.1.6.1 | Lucrari de foraj sonda Fh2 de exploatare | 5,210.5840 | 1,119.5926 | 990.0110 | 6,200.5949 | 1,332.3152 |
| 4.1.6.2 | Lucrari de foraj sonda Fh3 de injectie | 5,210.5840 | 1,119.5926 | 990.0110 | 6,200.5949 | 1,332.3152 |
| **4.1.7** | **Lucrari de constructii centrala si birou** | **306.7813** | **65.9178** | **58.2884** | **365.0697** | **78.4421** |
| 4.1.7.1 | Lucrari de constructii centrala si birou | 306.7813 | 65.9178 | 58.2884 | 365.0697 | 78.4421 |
| **4.2** | **Montaj utilaje, echipamente tehnologice şi funcţionale** | **12.6000** | **2.7073** | **2.3940** | **14.9940** | **3.2217** |
| 4.2.1 | Montaj Instalatii incalzire (Centrala geotermica, Grup pompe foraj extractie, reinjectie, circulatie, etc.) | 12.6000 | 2.7073 | 2.3940 | 14.9940 | 3.2217 |
| **4.3** | **Utilaje, echipamente tehnologice şi funcţionale care necesită montaj** | **289.2252** | **62.1455** | **54.9528** | **344.1780** | **73.9532** |

| | | | | | | |
|---|---|---|---|---|---|---|
| 4.3.1 | Instalatii incalzire (Centrala geotermica, Grup pompe foraj extractie, reinjectie, circulatie, etc.) | 289.2252 | 62.1455 | 54.9528 | 344.1780 | 73.9532 |
| **4.4** | **Utilaje, echipamente tehnologice şi funcţionale care nu necesită montaj şi echipamente de transport** | **0.0000** | **0.0000** | **0.0000** | **0.0000** | **0.0000** |
| **4.5** | **Dotări** | **0.0000** | **0.0000** | **0.0000** | **0.0000** | **0.0000** |
| **4.6** | **Active necorporale** | **0.0000** | **0.0000** | **0.0000** | **0.0000** | **0.0000** |
| **TOTAL CAPITOL 4** | | **14,861.7965** | **3,193.3383** | **2,823.7413** | **17,685.5379** | **3,800.0726** |
| **CAPITOLUL 5 - Alte cheltuieli** | | | | | | |
| **5.1** | **Organizare de şantier** | **416.6700** | **89.5294** | **79.1673** | **495.8373** | **106.5400** |
| 5.1.1 | Lucrări de construcţii şi instalaţii aferente organizării de şantier | 0.0000 | 0.0000 | 0.0000 | 0.0000 | 0.0000 |
| 5.1.2 | Cheltuieli conexe organizării şantierului | 416.6700 | 89.5294 | 79.1673 | 495.8373 | 106.5400 |
| **5.2** | **Comisioane, cote, taxe, costul creditului** | **191.2244** | **41.0882** | **0.0000** | **191.2244** | **41.0882** |
| 5.2.1 | Comisioanele şi dobânzile aferente creditului băncii finanţatoare | 0.0000 | 0.0000 | 0.0000 | 0.0000 | 0.0000 |
| 5.2.2 | Cota aferentă ISC pentru controlul calităţii lucrărilor de construcţii | 14.7096 | 3.1606 | 0.0000 | 14.7096 | 3.1606 |
| 5.2.3 | Cota aferentă ISC pentru controlul statului în amenajarea teritoriului, urbanism şi pentru autorizarea lucrărilor de construcţii | 102.9670 | 22.1244 | 0.0000 | 102.9670 | 22.1244 |
| 5.2.4 | Cota aferentă Casei Sociale a Constructorilor - CSC | 73.5479 | 15.8031 | 0.0000 | 73.5479 | 15.8031 |
| 5.2.5 | Taxe pentru acorduri, avize conforme şi autorizaţia de construire/desfiinţare | 0.0000 | 0.0000 | 0.0000 | 0.0000 | 0.0000 |
| **5.3** | **Cheltuieli diverse şi neprevăzute** | **1,544.3797** | **331.8392** | **293.4321** | **1,837.8118** | **394.8887** |
| **5.4** | **Cheltuieli pentru informare şi publicitate** | **0.0000** | **0.0000** | **0.0000** | **0.0000** | **0.0000** |
| **TOTAL CAPITOL 5** | | **2,152.2741** | **462.4568** | **372.5994** | **2,524.8735** | **542.5169** |
| **CAPITOLUL 6 - Cheltuieli pentru probe tehnologice şi teste** | | | | | | |
| 6.1 | Pregătirea personalului de exploatare | 0.0000 | 0.0000 | 0.0000 | 0.0000 | 0.0000 |
| 6.2 | Probe tehnologice şi teste | 0.0000 | 0.0000 | 0.0000 | 0.0000 | 0.0000 |
| **TOTAL CAPITOL 6** | | **0.0000** | **0.0000** | **0.0000** | **0.0000** | **0.0000** |
| **TOTAL GENERAL** | | **17,775.0706** | **3,819.3104** | **3,335.8008** | **21,110.8714** | **4,536.0703** |
| ***din care C + M (1.2+1.3+1.4+2+4.1+4.2+5.1.1)*** | | ***14,709.5713*** | ***3,160.6298*** | ***2,794.8186*** | ***17,504.3899*** | ***3,761.1495*** |

Deviz General conform HG.907/2017

**Sef proiect:** arh.urb.SZILAGYI LADISLAU

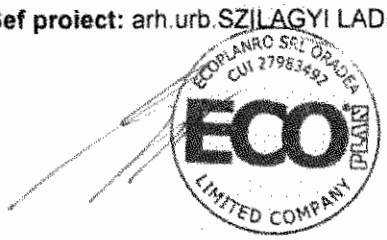

**Beneficiarul: Comuna SOCODOR**
**Proiectantul: ECOPLANRO SRL**
**Obiectivul: [610/2018] Realizarea sistemului de productie si distributie a energiei termice pe baza de energie geotermala in comuna SOCODOR, judetul Arad**

## Formularul F6 - Graficul general de realizare a investitiei publice

| Nr. crt. | Denumirea obiectului | Anul 1 de executie - 2019 | | | | | | | | | | | | Anul 2 de executie - 2020 | | | | | | | | | | | | Anul 3 de executie - 2021 | | | | | | | | | | | | Anul 4 de executie - 2022 | | | | | | | | | | | |
|---|---|---|---|---|---|---|---|---|---|---|---|---|---|---|---|---|---|---|---|---|---|---|---|---|---|---|---|---|---|---|---|---|---|---|---|---|---|---|---|---|---|---|---|---|---|---|---|
| | | Luna | | | | | | | | | | | | Luna | | | | | | | | | | | | Luna | | | | | | | | | | | | Luna | | | | | | | | | | | |
| | | 1 | 2 | 3 | 4 | 5 | 6 | 7 | 8 | 9 | 10 | 11 | 12 | 1 | 2 | 3 | 4 | 5 | 6 | 7 | 8 | 9 | 10 | 11 | 12 | 1 | 2 | 3 | 4 | 5 | 6 | 7 | 8 | 9 | 10 | 11 | 12 | 1 | 2 | 3 | 4 | 5 | 6 | 7 | 8 | 9 | 10 | 11 | 12 |
| **1** | **Retele exterioare** | | | | | | | | | | | | | | | | | | | | | | | | | | | | | | | | | | | | | | | | | | | | | | | |
| 1.1 | Instalatii electrice forta - Punct termic | | | | | | | | | | | | | | | | | | | | | | | | | | | | | | | | | | | | | | | | | | | | | | | |
| 1.2 | Retele termice | | | | | | | | | | | | | | | | | | | | | | | | | | | | | | | | | | | | | | | | | | | | | | | |
| 1.3 | Instalatii termice - Punct termic | | | | | | | | | | | | | | | | | | | | | | | | | | | | | | | | | | | | | | | | | | | | | | | |
| **2** | **Post TRAFO** | | | | | | | | | | | | | | | | | | | | | | | | | | | | | | | | | | | | | | | | | | | | | | | |
| 2.1 | PTA 100 KVA | | | | | | | | | | | | | | | | | | | | | | | | | | | | | | | | | | | | | | | | | | | | | | | |
| **3** | **Alimentare cu energie electrica** | | | | | | | | | | | | | | | | | | | | | | | | | | | | | | | | | | | | | | | | | | | | | | | |
| 3.1 | Retele electrice | | | | | | | | | | | | | | | | | | | | | | | | | | | | | | | | | | | | | | | | | | | | | | | |
| **4** | **Instalatii interioare** | | | | | | | | | | | | | | | | | | | | | | | | | | | | | | | | | | | | | | | | | | | | | | | |
| 4.1 | Instalatii incalzire | | | | | | | | | | | | | | | | | | | | | | | | | | | | | | | | | | | | | | | | | | | | | | | |
| 4.2 | Instalatii sanitare interioare | | | | | | | | | | | | | | | | | | | | | | | | | | | | | | | | | | | | | | | | | | | | | | | |
| 4.3 | Instalatii electrice iluminat | | | | | | | | | | | | | | | | | | | | | | | | | | | | | | | | | | | | | | | | | | | | | | | |
| 4.4 | Instalatii electrice - centrala termica si birou | | | | | | | | | | | | | | | | | | | | | | | | | | | | | | | | | | | | | | | | | | | | | | | |
| **5** | **Alimentare cu energie electrica punct termic** | | | | | | | | | | | | | | | | | | | | | | | | | | | | | | | | | | | | | | | | | | | | | | | |
| 5.1 | Retele electrice punct termic | | | | | | | | | | | | | | | | | | | | | | | | | | | | | | | | | | | | | | | | | | | | | | | |
| **6** | **Lucrari de foraje** | | | | | | | | | | | | | | | | | | | | | | | | | | | | | | | | | | | | | | | | | | | | | | | |
| 6.1 | Lucrari de foraj sonda Fh2 de exploatare | | | | | | | | | | | | | | | | | | | | | | | | | | | | | | | | | | | | | | | | | | | | | | | |
| 6.2 | Lucrari de foraj sonda Fh3 de injectie | | | | | | | | | | | | | | | | | | | | | | | | | | | | | | | | | | | | | | | | | | | | | | | |
| **7** | **Lucrari de constructii centrala si birou** | | | | | | | | | | | | | | | | | | | | | | | | | | | | | | | | | | | | | | | | | | | | | | | |
| 7.1 | Lucrari de constructii centrala si birou | | | | | | | | | | | | | | | | | | | | | | | | | | | | | | | | | | | | | | | | | | | | | | | |

Raport general cu programul WinDocDeviz, creat de Softmagazin, www.windocdeviz.ro;

24-M2

# COMUNA SOCODOR

*Cod Fiscal: 3519330; comuna Socodor, nr.1, Cod Poştal: 317305, judeţul Arad, Tel.: +4 0257 358 100; Fax. +4 0257 358 112; e-mail: socodor@gmail.com, primaria@socodor.ro; Web: www.socodor.ro*


## PROIECT DE HOTĂRÂRE

**număr: 7 din data: 19.04.2019**

privind aprobarea Studiului de fezabilitate al proiectului cu titlul "Realizarea sistemului de producţie şi distribuţie a energiei termice pe bază de energie geotermală în comuna Socodor, judeţul Arad"

**Consiliul Local al Comunei Socodor, Judeţul Arad ,CIF 3519330, ales în condiţiile stabilite de Legea nr.115/2015 pentru alegerea autorităţilor administraţiei publice locale, pentru modificarea Legii administraţiei publice locale nr. 215/2001, precum şi pentru modificarea şi completarea Legii nr. 393/2004 privind Statutul aleşilor locali, reunit**
**ÎN ŞEDINŢĂ ORDINARĂ LA DATA DE 25 aprilie 2019**

Având în vedere,
- expunerea de motive nr. 1162/19.04.2019 a Primarului Comunei Socodor;
- referatul de specialitate nr. 1161/19.04.2019;
- prevederile ghidului de finanţare al Programului Operaţional Infrastructura Mare 2014-2020, Axa Prioritară 6: Promovarea energiei curate şi eficienţei energetice în vederea susţinerii unei economii cu emisii scăzute de carbon, Obiectivul specific 6.1-Creşterea producţiei de energie din resurse regenerabile mai puţin exploatate (biomasă, biogaz, geotermal), producţie;
- studiul de fezabilitate privind realizarea sistemului de producţie şi distribuţie a energiei termice pe bază de energie geotermală;
- prevederile art. 44 alin.(1) şi alin.(4) din Legea nr.276/2006 privind finanţele publice locale, cu modificările şi completările ulterioare;
- prevederile HGR 907/2016 privind etapele de elaborare şi continutul-cadru al documentaţiilor tehnico-economice aferente obiectivelor/proiectelor de investiţii finanţate din fonduri publice, cu modificările şi completările ulterioare;
- prevederile art.36 alin.6 lit. a) punctul 18 din Legea nr. 215/2001 privind administraţia publică locală, republicată ($r^1$), cu modificările şi completările ulterioare;

În temeiul art. 45 alin (1) lit (a) şi art.115 alin (1) lit (b) din Legea nr.215/2001 privind administraţia publică locală, republicată ($r^1$), cu modificările şi completările ulterioare,

## H O T Ă R Ă Ş T E

**Art.1:** Se aprobă studiul de fezabilitate al proiectul cu titlul **" Realizarea sistemului de producţie şi distribuţie a energiei termice pe bază de energie geotermală în comuna Socodor, judeţul Arad", respectiv indicatorii tehnico-economici ai acestuia .**

**Art.2:** Se aprobă depunerea proiectului cu titlul **" Realizarea sistemului de producţie şi distribuţie a energiei termice pe bază de energie geotermală în comuna Socodor, judeţul Arad"** în vederea finanţării acestuia în cadrul Programului Operaţional Infrastructura Mare 2014-2020, Axa Prioritară 6: Promovarea energiei curate şi eficienţei energetice în vederea susţinerii unei economii cu emisii scăzute de carbon, Obiectivul specific 6.1-Creşterea producţiei de energie din resurse regenerabile mai puţin exploatate (biomasă, biogaz, geotermal), producţie.

**Art.3:** Prezenta hotărâre se comunică prin intermediul secretarului Comunei Socodor, în termenul prevăzut de lege, primarului comunei Socodor şi se duce la cunoştinţă publică prin afişare la sediul primăriei, respectiv pe pagina de internet www.socodor.ro şi se comunică cu Instituţia prefectului-Judeţul Arad, Serviciul Juridic şi Contencios Administrativ.

**Iniţiatorul proiectului de hotărâre,**
**Primar,**
**Jura Ioan Dimitrie**

Avizat,
Secretar,
**Crişan Gheorghe**

Judeţul Arad
Primăria Comunei Socodor
AVIZAT
SECRETAR

242

# COMUNA SOCODOR

*Cod Fiscal: 3519330; comuna Socodor, nr.1, Cod Poştal: 317305, judeţul Arad, Tel.: +4 0257 358 100; Fax. +4 0257 358 112; e-mail: socodor@gmail.com, primaria@socodor.ro; Web: www.socodor.ro*


**Nr. de înregistrare:1162 din 19 aprilie 2019**

***CABINET PRIMAR***

**EXPUNERE DE MOTIVE**

**pentru Proiectul de Hotărâre privind aprobarea Studiului de fezabilitate al proiectului cu titlul "Realizarea sistemului de producţie şi distribuţie a energiei termice pe bază de energie geotermală în comuna Socodor, judeţul Arad"**

Subsemnatul JURA IOAN DIMITRIE primar al Comunei Socodor, prezint expunerea de motive la proiectului de hotărâre pentru privind aprobarea privind aprobarea **studiului de fezabilitate** al proiectului cu titlul "Realizarea sistemului de producţie şi distribuţie a energiei termice pe bază de energie geotermală în comuna Socodor, judeţul Arad".

Ţinând cont de faptul că, în subsolul terenului de pe raza administrativă a U.A.T. Socodor se află ape geotermale, văzând strategia de dezvoltare a Comunei Socodor pentru perioada 2014-2020 şi analizând prevederile ghidului de finanţare ale Programului Operaţional Infrastructura Mare 2014-2020, Axa Prioritară 6: Promovarea energiei curate şi eficienţei energetice în vederea susţinerii unei economii cu emisii scăzute de carbon, Obiectivul specific 6.1-Creşterea producţiei de energie din resurse regenerabile mai puţin exploatate (biomasă, biogaz, geotermal), producţie, comuna Socodor doreşte realizarea de capacităţi de producţie a energiei termice pe bază de energie geotermală prin realizarea lucrărilor de execuţie a forajelor de exploatare şi/ sau reinjecţie a apelor geotermale, respectiv a echipamentelor ce deservesc puţurile, instalaţiile de schimb de căldură şi instalaţiile de protecţie şi tratare a rezidurilor minerale legate exclusiv de apele geotermale, în conformitate cu standardele specifice în cazul energiei geotermale. Pentru pompele de caldură se vor avea în vedere prevederile Directivei 2009/28/EC pentru promovarea utilizării energiei din surse regenerabile de energie.

Având în vedere prevederile HG 907/2016 privind etapele de elaborare şi continutul-cadru al documentaţiilor tehnico-economice aferente obiectivelor/proiectelor de investiţii finanţate din fonduri publice, cu modificările şi completările ulterioare, vă rog să aprobaţi **studiul de fezabilitate** al proiectului cu titlul "Realizarea sistemului de producţie şi distribuţie a energiei termice pe bază de energie geotermală în comuna Socodor, judeţul Arad".

**PRIMAR**
**JURA IOAN DIMITRIE**

ROMÂNIA JUDEŢUL ARAD, COMUNA SOCODOR PRIMAR

# COMUNA SOCODOR

*Cod Fiscal: 3519330; comuna Socodor, nr.1, Cod Poştal: 317305, judeţul Arad, Tel.: +4 0257 358 100; Fax. +4 0257 358 112; e-mail: socodor@gmail.com, primaria@socodor.ro; Web: www.socodor.ro*


***Nr.1161 din 19 aprilie 2019***

## Raport de specialitate

**privind aprobarea studiului de fezabilitate al proiectului cu titlul "Realizarea sistemului de producţie şi distribuţie a energiei termice pe bază de energie geotermală în comuna Socodor, judeţul Arad"**

Subsemnatul Crişan Gheorghe, secretar în cadrul Primăriei Comunei Socodor, ţinând cont de faptul că, în subsolul terenului de pe raza administrativă a U.A.T. Socodor se află ape geotermale, văzând strategia de dezvoltare a Comunei Socodor pentru perioada 2014-2020 şi analizând prevederile ghidului de finanţare ale Programului Operaţional Infrastructura Mare 2014-2020, Axa Prioritară 6: Promovarea energiei curate şi eficienţei energetice în vederea susţinerii unei economii cu emisii scăzute de carbon, Obiectivul specific 6.1-Creşterea producţiei de energie din resurse regenerabile mai puţin exploatate (biomasă, biogaz, geotermal), producţie, există posibilitatea pentru realizarea de capacităţi de producţie a energiei termice pe bază de energie geotermală prin realizarea lucrărilor de execuţie a forajelor de exploatare şi/ sau reinjecţie a apelor geotermale, respectiv a echipamentelor ce deservesc puţurile, instalaţiile de schimb de căldură şi instalaţiile de protecţie şi tratare a rezidurilor minerale legate exclusiv de apele geotermale, în conformitate cu standardele specifice în cazul energiei geotermale. Pentru pompele de caldură se vor avea în vedere prevederile Directivei 2009/28/EC pentru promovarea utilizării energiei din surse regenerabile de energie.

Ţinând cont de prevederile art.36 alin.6 lit.a) punctul 18 din Legea 215/2001 privind administraţia publică locală, republicată($r^1$), cu modificările şi completările ulterioare şi având în vedere prevederile HG 907/2016 privind etapele de elaborare şi continutul-cadru al documentaţiilor tehnico-economice aferente obiectivelor/proiectelor de investiţii finanţate din fonduri publice, cu modificările şi completările ulterioare, vă rog să aprobaţi studiul de fezabilitate al proiectului cu titlul "Realizarea sistemului de producţie şi distribuţie a energiei termice pe bază de energie geotermală în comuna Socodor, judeţul Arad".

**Secretar,**
**Crişan Gheorghe**

ROMÂNIA JUDEŢUL ARAD COMUNA SOCODOR C.I.F. 3519330

244

# CONSILIUL LOCAL SOCODOR

*Cod Fiscal: 3519330; comuna Socodor, nr.1, Cod Poştal: 317305, judeţul Arad, Tel.: +4 0257 358 100; Fax. +4 0257 358 112; e-mail: socodor@gmail.com, primaria@socodor.ro; Web: www.socodor.ro*


**Comisia pentru programe de dezvoltare economico –sociale, buget-finanţe, administrarea domeniului public şi privat al comunei , agricultură, gospodarie comunală, protecţia mediului, servicii şi comerţ**

## RAPORT

Membrii comisiei întruniţi în şedinţa din data de **25.04.2019**,
Luând în discuţie spre avizare **Proiectul de hotărâre privind aprobarea Studiului de fezabilitate al proiectului cu titlul "Realizarea sistemului de producţie şi distribuţie a energiei termice pe bază de energie geotermală în comuna Socodor, judeţul Arad".**

- În urma discuţilor purtate, a părerilor exprimate, menţionate în procesul verbal al şedinţei, în unanimitate

## AVIZEAZĂ FAVORABIL

Proiectul de hotărâre, iniţiat de primarul Comunei Socodor cu privire la **aprobarea Studiului de fezabilitate al proiectului cu titlul "Realizarea sistemului de producţie şi distribuţie a energiei termice pe bază de energie geotermală în comuna Socodor, judeţul Arad".**

PREŞEDINTELE COMISIEI — SECRETAR

UNC DIMITRIE — NĂDĂBAN STELIAN TRAIAN

# CONSILIUL LOCAL SOCODOR

*Cod Fiscal: 3519330; comuna Socodor, nr.1, Cod Poştal: 317305, judeţul Arad, Tel.: +4 0257 358 100; Fax. +4 0257 358 112; e-mail: socodor@gmail.com, primaria@socodor.ro; Web: www.socodor.ro*


**Comisia pentru învaţământ, sănătate, cultură, protecţia socială, activităţi sportive şi de agrement**

## RAPORT

Membrii comisiei întruniţi în şedinţa din data de **25.04.2019**,
Luând în discuţie spre avizare Proiectul de hotărâre **privind aprobarea Studiului de fezabilitate al proiectului cu titlul "Realizarea sistemului de producţie şi distribuţie a energiei termice pe bază de energie geotermală în comuna Socodor, judeţul Arad"**.

- În urma discuţilor purtate, a părerilor exprimate, menţionate în procesul verbal al şedinţei în unanimitate

## AVIZEAZĂ FAVORABIL

Proiectul de hotărâre, iniţiat de domnul primar Jura Ioan Dimitrie, **privind aprobarea Studiului de fezabilitate al proiectului cu titlul "Realizarea sistemului de producţie şi distribuţie a energiei termice pe bază de energie geotermală în comuna Socodor, judeţul Arad"**.

PREŞEDINTELE COMISIEI — SECRETAR

CRIŞAN RAMONA — MUREŞAN ADRIAN MARIUS

ROMÂNIA JUDEŢUL ARAD, COMUNA SOCODOR CONSILIUL LOCAL

246

# CONSILIUL LOCAL SOCODOR

*Cod Fiscal: 3519330; comuna Socodor, nr.1, Cod Poştal: 317305, judeţul Arad, Tel.: +4 0257 358 100; Fax. +4 0257 358 112; e-mail: socodor@gmail.com, primaria@socodor.ro; Web: www.socodor.ro*


**Comisia pentru administraţie publică locală, juridică, apărarea ordinii şi linişti publice, a drepturilor cetăţenilor**

## RAPORT

Membrii comisiei întruniţi în şedinţa din data de **25.04.2019**,
Luând în discuţie spre avizare **Proiectul de hotărâre privind aprobarea Studiului de fezabilitate al proiectului cu titlul "Realizarea sistemului de producţie şi distribuţie a energiei termice pe bază de energie geotermală în comuna Socodor, judeţul Arad"**,

- În urma discuţilor purtate, a părerilor exprimate, menţionate în procesul verbal al şedinţei, în unanimitate

## AVIZEAZĂ FAVORABIL

Proiectul de hotărâre, iniţiat de primarul Comunei Socodor **privind aprobarea Studiului de fezabilitate al proiectului cu titlul "Realizarea sistemului de producţie şi distribuţie a energiei termice pe bază de energie geotermală în comuna Socodor, judeţul Arad"**.

PREŞEDINTELE COMISIEI — SECRETAR

MUREŞAN ADRIAN MARIUS — ŢAPOŞ DIMITRIE IOAN

ROMÂNIA JUDEŢUL ARAD, COMUNA SOCODOR CONSILIUL LOCAL

247

# CONSILIUL LOCAL SOCODOR

*Cod Fiscal: 3519330; comuna Socodor, nr.1, Cod Poştal: 317305, judeţul Arad, Tel.: +4 0257 358 100; Fax. +4 0257 358 112; e-mail: socodor@gmail.com, primaria@socodor.ro; Web: www.socodor.ro*


## HOTĂRÂREA Nr.51

**din 25 aprilie 2019**

**privind aprobarea indicatorilor tehnico-economici ai proiectului cu titlul "Realizarea sistemului de producţie şi distribuţie a energiei termice pe bază de energie geotermală în comuna Socodor, judeţul Arad"**

**Consiliul Local al Comunei Socodor, Judeţul Arad, CIF 3519330, ales în condiţiile stabilite de Legea nr.115/2015 pentru alegerea autorităţilor administraţiei publice locale, pentru modificarea Legii administraţiei publice locale nr. 215/2001, precum şi pentru modificarea şi completarea Legii nr. 393/2004 privind Statutul aleşilor locali, reunit**
**ÎN ŞEDINŢĂ ORDINARĂ LA DATA DE 25 aprilie 2019**

Având în vedere,
- expunerea de motive nr. 1164/19.04.2019 a Primarului Comunei Socodor;
- referatul de specialitate nr. 1163/19.04.2019;
- prevederile ghidului de finanţare al Programului Operaţional Infrastructura Mare 2014-2020, Axa Prioritară 6: Promovarea energiei curate şi eficienţei energetice în vederea susţinerii unei economii cu emisii scăzute de carbon, Obiectivul specific 6.1-Creşterea producţiei de energie din resurse regenerabile mai puţin exploatate (biomasă, biogaz, geotermal), producţie;
- raportul comisiilor de specialitate pe domenii de activitate ale Consiliului Local al Comunei Socodor;
- studiul de fezabilitate privind realizarea sistemului de producţie şi distribuţie a energiei termice pe bază de energie geotermală;
- prevederile art. 44 alin.(1) din Legea nr.273/2006 privind finanţele publice locale, cu modificările şi completările ulterioare;
- prevederile HGR 907/2016 privind etapele de elaborare şi continutul-cadru al documentaţiilor tehnico-economice aferente obiectivelor/proiectelor de investiţii finanţate din fonduri publice, cu modificările şi completările ulterioare;
- prevederile art.36 alin.6 lit. a) punctul 18 din Legea nr. 215/2001 privind administraţia publică locală, republicată ($r^1$), cu modificările şi completările ulterioare;

Votul exprimat de către cei 10 consilieri prezenţi la şedinţă, din cei 11 în funcţie, din care toţi cei **11 consilieri au votat "pentru",**

În temeiul art. 45 alin (1) lit (a) şi art.115 alin (1) lit (b) din Legea nr.215/2001 privind administraţia publică locală, republicată ($r^1$), cu modificările şi completările ulterioare,

## H O T Ă R Ă Ş T E

**Art.1:** Se aprobă indicatorii tehnico-economici şi depunerea proiectului cu titlul" **Realizarea sistemului de producţie şi distribuţie a energiei termice pe bază de energie geotermală în comuna Socodor, judeţul Arad"** în vederea finanţării acestuia în cadrul Programului Operaţional Infrastructura Mare 2014-2020, Axa Prioritară 6: Promovarea energiei curate şi eficienţei energetice în vederea susţinerii unei economii cu emisii scăzute de carbon, Obiectivul specific 6.1-Creşterea producţiei de energie din resurse regenerabile mai puţin exploatate (biomasă, biogaz, geotermal), producţie.Indicatorii sunt prevăzuţi în anexa la prezenta hotărâre.

**Art.2:** Obiectivului de investiţie de interes local „ Realizarea sistemului de producţie şi distribuţie a energiei termice pe bază de energie geotermală în comuna Socodor, judeţul Arad", are o valoarea totală



248

a proiectului de **21.110.871,40 lei,** conform devizului general, din care cheltuieli eligibile fară TVA **17.775.070,60 lei şi 3.335.800,80 lei TVA.** Valoarea C+M este de 14.709.571,3 lei.

**Art 3 :** Se aprobă contribuţia proprie în proiect a Comunei Socodor de **355.501,41 lei** reprezentând cofinanţarea de 2% din valoarea eligibilă a proiectului, reprezentând cofinanţarea proiectului " Realizarea sistemului de producţie şi distribuţie a energiei termice pe bază de energie geotermală în comuna Socodor, judeţul Arad ".

**Art.4:** Asigurarea fluxului financiar şi sumele reprezentând cheltuieli conexe ce pot apărea pe durata implementării proiectului "Realizarea sistemului de producţie şi distribuţie a energiei termice pe bază de energie geotermală în comuna Socodor, judeţul Arad",pentru implementarea proiectului în condiţii optime, se vor asigura din bugetul local al Comunei Socodor. Orice cheltuieli neeligibile care vor apare pe parcursul implementării proiectului, precum şi cheltuielile cu menţinerea investiţiei pentru o perioadă de minim 5 ani de la finalizarea proiectului vor fi suportate în totalitate din surse financiare alocate de la bugetul local şi/sau din alte surse atrase de către comuna Socodor.

**Art.5:** Se vor asigura toate resursele financiare necesare implementării proiectului în condiţiile rambursării/ decontării ulterioare a cheltuielilor din instrumente structurale.

**Art.6:** Se împuterniceşte domnul Jura Ioan Dimitrie, primarul comunei Socodor să semneze toate actele necesare în vederea depunerii proiectului precum şi contractul de finanţare în numele şi pentru Comuna Socodor.

**Art.7:** Se împuterniceşte domnul Jura Ioan Dimitrie, primarul comunei Socodor, având funcţia de manager de proiect, să depună cererea de finanţare pentru proiectul" Realizarea sistemului de producţie şi distribuţie a energiei termice pe bază de energie geotermală în comuna Socodor, judeţul Arad" în numele Comunei Socodor cu ajutorul aplicaţiei MySMIS2014.

**Art.8:** Prezenta hotărâre se comunică prin intermediul secretarului Comunei Socodor, în termenul prevăzut de lege, primarului comunei Socodor, membrilor echipei de implementare şi se duce la cunoştinţă publică prin afişare la sediul primăriei şi pe pagina de internet www.socodor.ro şi se comunică cu Instituţia prefectului-Judeţul Arad, Serviciul Juridic şi Contencios Administrativ.

PREŞEDINTE DE ŞEDINŢĂ,
CONSILIER
**HANZA REMUS OVIDIU**

ROMANIA JUDEŢUL ARAD, COMUNA SOCODOR CONSILIUL LOCAL

SECRETAR ,
CONTRASEMNEAZĂ
**CRIŞAN GHEORGHE**

Judeţul Arad
Primăria Comunei Socodor
AVIZAT
SECRETAR



249

**CONSILIUL LOCAL SOCODOR**

**Anexa la HCL 51/2019**

**INDICATORII TEHNICO – ECONOMICI PENTRU OBIECTIVUL DE INVESTIŢIE**
**"Realizarea sistemului de producţie şi distribuţie a energiei termice pe bază de energie geotermală în comuna Socodor, judeţul Arad"**

1. Valoarea totală (INV), inclusiv TVA (mii lei)
Valoarea totală – 21.110,871 mii lei
Din care C+M 17.504,390 mii lei

2.) Eşalonarea investiţiei (INV / C+M):

Anul I 504,390 mii lei / 104,390 mii lei (incl. TVA)

Anul II 20.606,481 mii lei / 17.400,000 mii lei (incl. TVA)

3) Durata de realizare a lucrărilor (luni) – 24 luni;

4). Capacităţi (în unităţi fizice şi valorice)
- forarea și echiparea a două sonde, de extracție (producție) și de injectare (restituție), cu echipamentele de pompare;
- realizarea de elemente de protecție termică și mecanică a echipamentelor de pompare;
- montarea de vas tampon la grupul de pompare la sonda de injecție;
- realizarea retelelor de agent primar (apa geotermală tur-retur) din conducte de oțel preizolate;
- realizarea punctului termic-centralei termice care să adăpostească schimbătoarele de caldură, cazanul pe peleți și grupurile de pompare de circulație.
- realizarea distribuției pentru agentul termic secundar la consumatorii aflați în administrarea Consiliului local Socodor;
- alimentarea cu energie electrică a celor trei locații de consum:sonda de extracție, sonda de injecție și punctul termic-centrala termică;
- necesarul de apă pentru punctul termic 10 l/s la 62 grade C este dat de debitul sondei prin pompare.

Caldura produsă în punctul termic cu caracteristicile agentului primar Tt=62 C°;Tr=32C°, iar a celui secundar tf= 60 C°; tr=30C° este de - 980 kw.

Pentru temperaturi mai joase decât cele carateristice ( sub -10 grade) zonei în centrala termică s-a prevăzut un cazan pe peleți de 250 kw care să poată crește temperatura agentului secundar pe tur până la 75-80C°.



250

Toate traseele rețelelor (agent primar și secundar) se vor realiza cu conducte preizolate și se vor poza pe partea necarosabilă a drumului, respectiv în spațiu verde sau trotuar, care vor fi aduse la forma inițială pastrânduli-se funcțiunea.

Toate rețelele vor fi pozate la adâncimea de 1,2 m iar în dreptul obiectivelor vor fi realizate camine termice de vane.

În zonele unde se traverseaza carosabilul se vor face foraje orizontale în care se vor introduce țevile de agent termic.

Necesarul de căldură pentru toate obiectivele primariei este de 810 kw, calculat conform SR 1907/1996

**PREŞEDINTE DE ŞEDINŢĂ,**
**CONSILIER**
**HANZA REMUS OVIDIU**

ROMÂNIA JUDEȚUL ARAD, COMUNA SOCODOR CONSILIUL LOCAL

**SECRETAR ,**
**CONTRASEMNEAZĂ**
**CRIŞAN GHEORGHE**



251

**Proiectant:** SC ECOPLANRO SRL - Oradea
**Beneficiar:** Comuna Socodor, jud. Arad
**Amplasament:** UAT Socodor, judetul Arad

# DEVIZ GENERAL

al obiectivului de investiţii

**Realizarea sistemului de productie si distributie a energiei termice pe baza de energie geotermala**

| | | | | | cota TVA | 19% |
|---|---|---|---|---|---|---|
| **Conform HG 907/2016** | | **curs BNR** | **4.6540** | **din data de** | **12/14/2018** | |
| Nr. crt. | Denumirea capitolelor şi a subcapitolelor de cheltuieli | Valoare (fără TVA) | | TVA | Valoare (inclusiv TVA) | |
| | | mii lei | mii euro | mii lei | mii lei | mii euro |
| 1 | 2 | 3 | 4 | 5 | 6 | 7 |
| **CAPITOLUL 1 - Cheltuieli pentru obţinerea şi amenajarea terenului** | | | | | | |
| 1.1 | Obţinerea terenului | 0.0000 | 0.0000 | 0.0000 | 0.0000 | 0.0000 |
| 1.2 | Amenajarea terenului | 25.0000 | 5.3717 | 4.7500 | 29.7500 | 6.3924 |
| 1.3 | Amenajări pentru protecţia mediului şi aducerea terenului la starea iniţială | 40.0000 | 8.5948 | 7.6000 | 47.6000 | 10.2278 |
| 1.4 | Cheltuieli pentru relocarea/protecţia utilităţilor | 0.0000 | 0.0000 | 0.0000 | 0.0000 | 0.0000 |
| **TOTAL CAPITOL 1** | | **65.0000** | **13.9665** | **12.3500** | **77.3500** | **16.6201** |
| **CAPITOLUL 2 - Cheltuieli pentru asigurarea utilităţilor necesare obiectivului de investiţii** | | | | | | |
| 2.1 | Cheltuieli pentru asigurarea utilităţilor necesare obiectivului de investiţii | 72.0000 | 15.4706 | 13.6800 | 85.6800 | 18.4100 |
| **TOTAL CAPITOL 2** | | **72.0000** | **15.4706** | **13.6800** | **85.6800** | **18.4100** |
| **CAPITOLUL 3 - Cheltuieli pentru proiectare şi asistenţă tehnică** | | | | | | |
| **3.1** | **Studii de teren** | **22.0000** | **4.7271** | **4.1800** | **26.1800** | **5.6253** |
| 3.1.1 | Studiu geotehnic | 4.0000 | 0.8595 | 0.7600 | 4.7600 | 1.0228 |
| 3.1.2 | Studii preliminare (fundamentare) | 18.0000 | 3.8676 | 3.4200 | 21.4200 | 4.6025 |
| 3.1.3 | Studiu topo | 0.0000 | 0.0000 | 0.0000 | 0.0000 | 0.0000 |
| **3.2** | **Taxe avize, acorduri, autorizatii (avize conf.CU, licenta ANRM, Ape Crisuri, Mediu, ITC, etc)** | **27.0000** | **5.8015** | **0.0000** | **27.0000** | **5.8015** |
| **3.3** | **Expertizare tehnică** | **0.0000** | **0.0000** | **0.0000** | **0.0000** | **0.0000** |
| **3.4** | **Certificarea performanţei energetice şi auditul energetic al clădirilor** | **0.0000** | **0.0000** | **0.0000** | **0.0000** | **0.0000** |
| **3.5** | **Proiectare si inginerie** | **252.0000** | **54.1470** | **47.8800** | **299.8800** | **64.4349** |
| 3.5.1 | Temă de proiectare | 0.0000 | 0.0000 | 0.0000 | 0.0000 | 0.0000 |
| 3.5.2 | Studiu de prefezabilitate | 0.0000 | 0.0000 | 0.0000 | 0.0000 | 0.0000 |
| 3.5.3 | Studiu de fezabilitate (SF) | 100.0000 | 21.4869 | 19.0000 | 119.0000 | 25.5694 |
| 3.5.4 | Proiect tehnic (PT) | 100.0000 | 21.4869 | 19.0000 | 119.0000 | 25.5694 |
| 3.5.5 | Detalii de executie (DDE) | 7.0000 | 1.5041 | 1.3300 | 8.3300 | 1.7899 |
| 3.5.6 | Verificarea tehnică de calitate a proiectului tehnic şi a detaliilor de execuţie | 30.0000 | 6.4461 | 5.7000 | 35.7000 | 7.6708 |
| 3.5.7 | Documentaţii tehnice necesare în vederea obţinerii avizelor/ acordurilor/ autorizaţiilor | 15.0000 | 3.2230 | 2.8500 | 17.8500 | 3.8354 |
| 3.5.8 | Expertizare tehnica | 0.0000 | 0.0000 | 0.0000 | 0.0000 | 0.0000 |
| 3.5.9 | Audit energetic | 0.0000 | 0.0000 | 0.0000 | 0.0000 | 0.0000 |
| **3.6** | **Organizarea procedurilor de achiziţie** | **40.0000** | **8.5948** | **7.6000** | **47.6000** | **10.2278** |

| | | | | | | |
|---|---|---|---|---|---|---|
| **3.7** | **Consultanţă** | **90.0000** | **19.3382** | **17.1000** | **107.1000** | **23.0125** |
| 3.7.1 | Consultanta intocmire C.F. | 20.0000 | 4.2974 | 3.8000 | 23.8000 | 5.1139 |
| 3.7.2 | Consultanta management de proiect | 70.0000 | 15.0408 | 13.3000 | 83.3000 | 17.8986 |
| **3.8** | **Asistenţă tehnică** | **193.0000** | **41.4697** | **36.6700** | **229.6700** | **49.3489** |
| 3.8.1 | Asistenţă tehnică din partea proiectantului | 63.0000 | 13.5367 | 11.9700 | 74.9700 | 16.1087 |
| 3.8.1.1 | pe perioada de execuţie a lucrărilor | 63.0000 | 13.5367 | 11.9700 | 74.9700 | 16.1087 |
| 3.8.1.2 | pentru participarea proiectantului la fazele incluse in programul de control al lucrărilor de execuţie, avizat de către Inspectoratul de Stat în Construcţii | 0.0000 | 0.0000 | 0.0000 | 0.0000 | 0.0000 |
| 3.8.2 | Dirigenţie de şantier | 130.0000 | 27.9330 | 24.7000 | 154.7000 | 33.2402 |
| **TOTAL CAPITOL 3** | | **624.0000** | **134.0782** | **113.4300** | **737.4300** | **158.4508** |
| **CAPITOLUL 4 - Cheltuieli pentru investiţia de bază** | | | | | | |
| **4.1** | **Construcţii şi instalaţii** | **14,559.9713** | **3,128.4855** | **2,766.3946** | **17,326.3659** | **3,722.8977** |
| **4.1.1** | **Retele exterioare** | **3,416.0831** | **734.0101** | **649.0558** | **4,065.1389** | **873.4721** |
| 4.1.1.1 | Instalatii electrice forta - Punct termic | 42.7091 | 9.1769 | 8.1147 | 50.8238 | 10.9205 |
| 4.1.1.2 | Retele termice | 3,304.0998 | 709.9484 | 627.7790 | 3,931.8788 | 844.8386 |
| 4.1.1.3 | Instalatii termice - Punct termic | 69.2742 | 14.8849 | 13.1621 | 82.4363 | 17.7130 |
| **4.1.2** | **Post TRAFO** | **35.7601** | **7.6837** | **6.7944** | **42.5545** | **9.1436** |
| 4.1.2.1 | PTA 100 KVA | 35.7601 | 7.6837 | 6.7944 | 42.5545 | 9.1436 |
| **4.1.3** | **Alimentare cu energie electrica** | **254.5296** | **54.6905** | **48.3606** | **302.8903** | **65.0817** |
| 4.1.3.1 | Retele electrice | 254.5296 | 54.6905 | 48.3606 | 302.8903 | 65.0817 |
| **4.1.4** | **Instalatii interioare** | **107.8834** | **23.1808** | **20.4978** | **128.3813** | **27.5851** |
| 4.1.4.1 | Instalatii incalzire | 8.3247 | 1.7887 | 1.5817 | 9.9063 | 2.1286 |
| 4.1.4.2 | Instalatii sanitare interioare | 4.1821 | 0.8986 | 0.7946 | 4.9767 | 1.0693 |
| 4.1.4.3 | Instalatii electrice iluminat | 49.5797 | 10.6531 | 9.4202 | 58.9999 | 12.6772 |
| 4.1.4.4 | Instalatii electrice - centrala termica si birou | 45.7969 | 9.8403 | 8.7014 | 54.4983 | 11.7100 |
| **4.1.5** | **Alimentare cu energie electrica punct termic** | **17.7657** | **3.8173** | **3.3755** | **21.1412** | **4.5426** |
| 4.1.5.1 | Retele electrice punct termic | 17.7657 | 3.8173 | 3.3755 | 21.1412 | 4.5426 |
| **4.1.6** | **Lucrari de foraje** | **10,421.1680** | **2,239.1852** | **1,980.0219** | **12,401.1899** | **2,664.6304** |
| 4.1.6.1 | Lucrari de foraj sonda Fh2 de exploatare | 5,210.5840 | 1,119.5926 | 990.0110 | 6,200.5949 | 1,332.3152 |
| 4.1.6.2 | Lucrari de foraj sonda Fh3 de injectie | 5,210.5840 | 1,119.5926 | 990.0110 | 6,200.5949 | 1,332.3152 |
| **4.1.7** | **Lucrari de constructii centrala si birou** | **306.7813** | **65.9178** | **58.2884** | **365.0697** | **78.4421** |
| 4.1.7.1 | Lucrari de constructii centrala si birou | 306.7813 | 65.9178 | 58.2884 | 365.0697 | 78.4421 |
| **4.2** | **Montaj utilaje, echipamente tehnologice şi funcţionale** | **12.6000** | **2.7073** | **2.3940** | **14.9940** | **3.2217** |
| 4.2.1 | Montaj Instalatii incalzire (Centrala geotermica, Grup pompe foraj extractie, reinjectie, circulatie, etc.) | 12.6000 | 2.7073 | 2.3940 | 14.9940 | 3.2217 |
| **4.3** | **Utilaje, echipamente tehnologice şi funcţionale care necesită montaj** | **289.2252** | **62.1455** | **54.9528** | **344.1780** | **73.9532** |

| | | | | | | |
|---|---|---|---|---|---|---|
| 4.3.1 | Instalatii incalzire (Centrala geotermica, Grup pompe foraj extractie, reinjectie, circulatie, etc.) | 289.2252 | 62.1455 | 54.9528 | 344.1780 | 73.9532 |
| **4.4** | **Utilaje, echipamente tehnologice şi funcţionale care nu necesită montaj şi echipamente de transport** | **0.0000** | **0.0000** | **0.0000** | **0.0000** | **0.0000** |
| **4.5** | **Dotări** | **0.0000** | **0.0000** | **0.0000** | **0.0000** | **0.0000** |
| **4.6** | **Active necorporale** | **0.0000** | **0.0000** | **0.0000** | **0.0000** | **0.0000** |
| **TOTAL CAPITOL 4** | | **14,861.7965** | **3,193.3383** | **2,823.7413** | **17,685.5379** | **3,800.0726** |
| **CAPITOLUL 5 - Alte cheltuieli** | | | | | | |
| **5.1** | **Organizare de şantier** | **416.6700** | **89.5294** | **79.1673** | **495.8373** | **106.5400** |
| 5.1.1 | Lucrări de construcţii şi instalaţii aferente organizării de şantier | 0.0000 | 0.0000 | 0.0000 | 0.0000 | 0.0000 |
| 5.1.2 | Cheltuieli conexe organizării şantierului | 416.6700 | 89.5294 | 79.1673 | 495.8373 | 106.5400 |
| **5.2** | **Comisioane, cote, taxe, costul creditului** | **191.2244** | **41.0882** | **0.0000** | **191.2244** | **41.0882** |
| 5.2.1 | Comisioanele şi dobânzile aferente creditului băncii finanţatoare | 0.0000 | 0.0000 | 0.0000 | 0.0000 | 0.0000 |
| 5.2.2 | Cota aferentă ISC pentru controlul calităţii lucrărilor de construcţii | 14.7096 | 3.1606 | 0.0000 | 14.7096 | 3.1606 |
| 5.2.3 | Cota aferentă ISC pentru controlul statului în amenajarea teritoriului, urbanism şi pentru autorizarea lucrărilor de construcţii | 102.9670 | 22.1244 | 0.0000 | 102.9670 | 22.1244 |
| 5.2.4 | Cota aferentă Casei Sociale a Constructorilor - CSC | 73.5479 | 15.8031 | 0.0000 | 73.5479 | 15.8031 |
| 5.2.5 | Taxe pentru acorduri, avize conforme şi autorizaţia de construire/desfiinţare | 0.0000 | 0.0000 | 0.0000 | 0.0000 | 0.0000 |
| **5.3** | **Cheltuieli diverse şi neprevăzute** | **1,544.3797** | **331.8392** | **293.4321** | **1,837.8118** | **394.8887** |
| **5.4** | **Cheltuieli pentru informare şi publicitate** | **0.0000** | **0.0000** | **0.0000** | **0.0000** | **0.0000** |
| **TOTAL CAPITOL 5** | | **2,152.2741** | **462.4568** | **372.5994** | **2,524.8735** | **542.5169** |
| **CAPITOLUL 6 - Cheltuieli pentru probe tehnologice şi teste** | | | | | | |
| 6.1 | Pregătirea personalului de exploatare | 0.0000 | 0.0000 | 0.0000 | 0.0000 | 0.0000 |
| 6.2 | Probe tehnologice şi teste | 0.0000 | 0.0000 | 0.0000 | 0.0000 | 0.0000 |
| **TOTAL CAPITOL 6** | | **0.0000** | **0.0000** | **0.0000** | **0.0000** | **0.0000** |
| **TOTAL GENERAL** | | **17,775.0706** | **3,819.3104** | **3,335.8008** | **21,110.8714** | **4,536.0703** |
| ***din care C + M (1.2+1.3+1.4+2+4.1+4.2+5.1.1)*** | | ***14,709.5713*** | ***3,160.6298*** | ***2,794.8186*** | ***17,504.3899*** | ***3,761.1495*** |

Deviz General conform HG.907/2017

**Sef proiect:** arh.urb.SZILAGYI LADISLAU

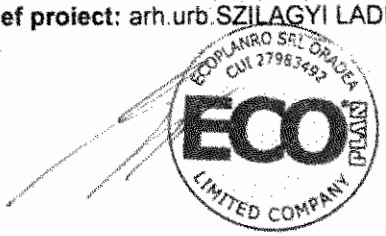

# COMUNA SOCODOR

*Cod Fiscal: 3519330; comuna Socodor, nr.1, Cod Poştal: 317305, judeţul Arad, Tel.: +4 0257 358 100; Fax. +4 0257 358 112; e-mail: socodor@gmail.com, primaria@socodor.ro; Web: www.socodor.ro*


## PROIECT DE HOTĂRÂRE

**număr: 8 din data: 19.04.2019**

**privind aprobarea indicatorilor tehnico-economici ai proiectului cu titlul "Realizarea sistemului de producţie şi distribuţie a energiei termice pe bază de energie geotermală în comuna Socodor, judeţul Arad"**

**Consiliul Local al Comunei Socodor, Judeţul Arad, CIF 3519330, ales în condiţiile stabilite de Legea nr.115/2015 pentru alegerea autorităţilor administraţiei publice locale, pentru modificarea Legii administraţiei publice locale nr. 215/2001, precum şi pentru modificarea şi completarea Legii nr. 393/2004 privind Statutul aleşilor locali, reunit**
**ÎN ŞEDINŢĂ ORDINARĂ LA DATA DE 25 aprilie 2019**

Având în vedere,
- expunerea de motive nr. 1164/19.04.2019 a Primarului Comunei Socodor;
- referatul de specialitate nr. 1163/19.04.2019;
- prevederile ghidului de finanţare al Programului Operaţional Infrastructura Mare 2014-2020, Axa Prioritară 6: Promovarea energiei curate şi eficienţei energetice în vederea susţinerii unei economii cu emisii scăzute de carbon, Obiectivul specific 6.1-Creşterea producţiei de energie din resurse regenerabile mai puţin exploatate (biomasă, biogaz, geotermal), producţie;
- studiul de fezabilitate privind realizarea sistemului de producţie şi distribuţie a energiei termice pe bază de energie geotermală;
- prevederile art. 44 alin.(1) din Legea nr.273/2006 privind finanţele publice locale, cu modificările şi completările ulterioare;
- prevederile HGR 907/2016 privind etapele de elaborare şi continutul-cadru al documentaţiilor tehnico-economice aferente obiectivelor/proiectelor de investiţii finanţate din fonduri publice, cu modificările şi completările ulterioare;
- prevederile art.36 alin.6 lit. a) punctul 18 din Legea nr. 215/2001 privind administraţia publică locală, republicată ($r^1$), cu modificările şi completările ulterioare;

În temeiul art. 45 alin (1) lit (a) şi art.115 alin (1) lit (b) din Legea nr.215/2001 privind administraţia publică locală, republicată ($r^1$), cu modificările şi completările ulterioare,

## H O T Ă R Ă Ş T E

**Art.1:** Se aprobă indicatorii tehnico-economici şi depunerea proiectului cu titlul" **Realizarea sistemului de producţie şi distribuţie a energiei termice pe bază de energie geotermală în comuna Socodor, judeţul Arad"** în vederea finanţării acestuia în cadrul Programului Operaţional Infrastructura Mare 2014-2020, Axa Prioritară 6: Promovarea energiei curate şi eficienţei energetice în vederea susţinerii unei economii cu emisii scăzute de carbon, Obiectivul specific 6.1-Creşterea producţiei de energie din resurse regenerabile mai puţin exploatate (biomasă, biogaz, geotermal), producţie.Indicatorii sunt prevăzuţi în anexa la prezenta hotărâre.

**Art.2:** Obiectivului de investiţie de interes local „ Realizarea sistemului de producţie şi distribuţie a energiei termice pe bază de energie geotermală în comuna Socodor, judeţul Arad", are o valoarea totală a proiectului de **21.110.871,40 lei,** conform devizului general, din care cheltuieli eligibile fară TVA **17.775.070,60 lei şi 3.335.800,80 lei TVA.** Valoarea C+M este de 14.709.571,3 lei.

**Art 3 :** Se aprobă contribuţia proprie în proiect a Comunei Socodor de **355.501,41 lei** reprezentând cofinanţarea de 2% din valoarea eligibilă a proiectului, reprezentând cofinanţarea proiectului "

Realizarea sistemului de producție și distribuție a energiei termice pe bază de energie geotermală în comuna Socodor, județul Arad ".

**Art.4:** Asigurarea fluxului financiar și sumele reprezentând cheltuieli conexe ce pot apărea pe durata implementării proiectului "Realizarea sistemului de producție și distribuție a energiei termice pe bază de energie geotermală în comuna Socodor, județul Arad",pentru implementarea proiectului în condiții optime, se vor asigura din bugetul local al Comunei Socodor. Orice cheltuieli neeligibile care vor apare pe parcursul implementării proiectului, precum și cheltuielile cu menținerea investiției pentru o perioadă de minim 5 ani de la finalizarea proiectului vor fi suportate în totalitate din surse financiare alocate de la bugetul local și/sau din alte surse atrase de către comuna Socodor.

**Art.5:** Se vor asigura toate resursele financiare necesare implementării proiectului în condițiile rambursării/ decontării ulterioare a cheltuielilor din instrumente structurale.

**Art.6:** Se împuternicește domnul Jura Ioan Dimitrie, primarul comunei Socodor să semneze toate actele necesare în vederea depunerii proiectului precum și contractul de finanțare în numele și pentru Comuna Socodor.

**Art.7:** Se împuternicește domnul Jura Ioan Dimitrie, primarul comunei Socodor, având funcția de manager de proiect, să depună cererea de finanțare pentru proiectul" Realizarea sistemului de producție și distribuție a energiei termice pe bază de energie geotermală în comuna Socodor, județul Arad" în numele Comunei Socodor cu ajutorul aplicației MySMIS2014.

**Art.8:** Prezenta hotărâre se comunică prin intermediul secretarului Comunei Socodor, în termenul prevăzut de lege, primarului comunei Socodor, membrilor echipei de implementare și se duce la cunoștință publică prin afișare la sediul primăriei și pe pagina de internet www.socodor.ro și se comunică cu Instituția prefectului-Județul Arad, Serviciul Juridic și Contencios Administrativ.

**Inițiatorul proiectului de hotărâre,**
Primar,
**Jura Ioan Dimitrie**

ROMÂNIA JUDEȚUL ARAD, COMUNA SOCODOR PRIMAR

Avizat,
Secretar,
**Crișan Gheorghe**

Județul Arad
Primăria Comunei Socodor
AVIZAT
SECRETAR

# COMUNA SOCODOR

*Cod Fiscal: 3519330; comuna Socodor, nr.1, Cod Poştal: 317305, judeţul Arad, Tel.: +4 0257 358 100; Fax. +4 0257 358 112; e-mail: socodor@gmail.com, primaria@socodor.ro; Web: www.socodor.ro*


**Nr. de înregistrare:1164 din 19 aprilie 2019**

***CABINET PRIMAR***

## EXPUNERE DE MOTIVE

**pentru Proiectul de Hotărâre privind aprobarea privind aprobarea indicatorilor tehnico-economici ai proiectului cu titlul "Realizarea sistemului de producţie şi distribuţie a energiei termice pe bază de energie geotermală în comuna Socodor, judeţul Arad"**

Subsemnatul JURA IOAN DIMITRIE primar al Comunei Socodor, prezint expunerea de motive la proiectului de hotărâre pentru privind aprobarea privind aprobarea indicatorilor tehnico-economici ai proiectului cu titlul "Realizarea sistemului de producţie şi distribuţie a energiei termice pe bază de energie geotermală în comuna Socodor, judeţul Arad".

Ţinând cont de faptul că, în subsolul terenului de pe raza administrativă a U.A.T. Socodor se află ape geotermale, văzând strategia de dezvoltare a Comunei Socodor pentru perioada 2014-2020 şi analizând prevederile ghidului de finanţare ale Programului Operaţional Infrastructura Mare 2014-2020, Axa Prioritară 6: Promovarea energiei curate şi eficienţei energetice în vederea susţinerii unei economii cu emisii scăzute de carbon, Obiectivul specific 6.1-Creşterea producţiei de energie din resurse regenerabile mai puţin exploatate (biomasă, biogaz, geotermal), producţie, comuna Socodor doreşte realizarea de capacităţi de producţie a energiei termice pe bază de energie geotermală prin realizarea lucrărilor de execuţie a forajelor de exploatare şi/ sau reinjecţie a apelor geotermale, respectiv a echipamentelor ce deservesc puţurile, instalaţiile de schimb de căldură şi instalaţiile de protecţie şi tratare a rezidurilor minerale legate exclusiv de apele geotermale, în conformitate cu standardele specifice în cazul energiei geotermale. Pentru pompele de caldură se vor avea în vedere prevederile Directivei 2009/28/EC pentru promovarea utilizării energiei din surse regenerabile de energie.

INDICATORII TEHNICO – ECONOMICI PENTRU OBIECTIVUL DE INVESTIŢIE

"Realizarea sistemului de producţie şi distribuţie a energiei termice pe bază de energie geotermală în comuna Socodor, judeţul Arad"

1. Valoarea totală (INV), inclusiv TVA (mii lei)

Valoarea totală – 21.110,871 mii lei

Din care C+M 17.504,390 mii lei

2.Eşalonarea investiţiei (INV / C+M):

Anul I 504,390 mii lei / 104,390 mii lei (incl. TVA)

Anul II 20.606,481 mii lei / 17.400,000 mii lei (incl. TVA)



257

3. Durata de realizare a lucrărilor (luni) – 24 luni;

4. Capacităţi (în unităţi fizice şi valorice)

- forarea și echiparea a două sonde, de extracție (producție) și de injectare (restituție), cu echipamentele de pompare;

- realizarea de elemente de protecție termică și mecanică a echipamentelor de pompare;

- montarea de vas tampon la grupul de pompare la sonda de injecție;

- realizarea retelelor de agent primar (apa geotermală tur-retur) din conducte de oțel preizolate;

- realizarea punctului termic-centralei termice care să adăpostească schimbătoarele de caldură, cazanul pe peleți și grupurile de pompare de circulație.

- realizarea distribuției pentru agentul termic secundar la consumatorii aflați în administrarea Consiliului local Socodor;

Având în vedere prevederile HG 907/2016 privind etapele de elaborare și continutul-cadru al documentațiilor tehnico-economice aferente obiectivelor/proiectelor de investiții finanțate din fonduri publice, cu modificările și completările ulterioare, vă rog să aprobați indicatorii tehnico-economici ai proiectului cu titlul "Realizarea sistemului de producție și distribuție a energiei termice pe bază de energie geotermală în comuna Socodor, județul Arad".

**PRIMAR**
**JURA IOAN DIMITRIE**

ROMÂNIA JUDEȚUL ARAD, COMUNA SOCODOR PRIMAR



258

# COMUNA SOCODOR

*Cod Fiscal: 3519330; comuna Socodor, nr.1, Cod Poştal: 317305, judeţul Arad, Tel.: +4 0257 358 100; Fax. +4 0257 358 112; e-mail: socodor@gmail.com, primaria@socodor.ro; Web: www.socodor.ro*


***Nr.1163 din 19 aprilie 2019***

## Raport de specialitate

**privind aprobarea indicatorilor tehnico-economici ai proiectului cu titlul "Realizarea sistemului de producţie şi distribuţie a energiei termice pe bază de energie geotermală în comuna Socodor, judeţul Arad"**

Subsemnatul Crişan Gheorghe, secretar în cadrul Primăriei Comunei Socodor, ţinând cont de faptul că, în subsolul terenului de pe raza administrativă a U.A.T. Socodor se află ape geotermale, văzând strategia de dezvoltare a Comunei Socodor pentru perioada 2014-2020 şi analizând prevederile ghidului de finanţare ale Programului Operaţional Infrastructura Mare 2014-2020, Axa Prioritară 6: Promovarea energiei curate şi eficienţei energetice în vederea susţinerii unei economii cu emisii scăzute de carbon, Obiectivul specific 6.1-Creşterea producţiei de energie din resurse regenerabile mai puţin exploatate (biomasă, biogaz, geotermal), producţie, există posibilitatea pentru realizarea de capacităţi de producţie a energiei termice pe bază de energie geotermală prin realizarea lucrărilor de execuţie a forajelor de exploatare şi/ sau reinjecţie a apelor geotermale, respectiv a echipamentelor ce deservesc puţurile, instalaţiile de schimb de căldură şi instalaţiile de protecţie şi tratare a rezidurilor minerale legate exclusiv de apele geotermale, în conformitate cu standardele specifice în cazul energiei geotermale. Pentru pompele de caldură se vor avea în vedere prevederile Directivei 2009/28/EC pentru promovarea utilizării energiei din surse regenerabile de energie.

INDICATORII TEHNICO – ECONOMICI PENTRU OBIECTIVUL DE INVESTIŢIE

"Realizarea sistemului de producţie şi distribuţie a energiei termice pe bază de energie geotermală în comuna Socodor, judeţul Arad"

1. Valoarea totală (INV), inclusiv TVA (mii lei)

Valoarea totală – 21.110,871 mii lei

Din care C+M 17.504,390 mii lei

2.Eşalonarea investiţiei (INV / C+M):

Anul I 504,390 mii lei / 104,390 mii lei (incl. TVA)

Anul II 20.606,481 mii lei / 17.400,000 mii lei (incl. TVA)

3. Durata de realizare a lucrărilor (luni) – 24 luni;

4. Capacităţi (în unităţi fizice şi valorice)

- forarea şi echiparea a două sonde, de extracţie (producţie) şi de injectare (restituţie), cu echipamentele de pompare;



259

- realizarea de elemente de protecție termică și mecanică a echipamentelor de pompare;
- montarea de vas tampon la grupul de pompare la sonda de injecție;
- realizarea retelelor de agent primar (apa geotermală tur-retur) din conducte de oțel preizolate;
- realizarea punctului termic-centralei termice care să adăpostească schimbătoarele de caldură, cazanul pe peleți și grupurile de pompare de circulație.
- realizarea distribuției pentru agentul termic secundar la consumatorii aflați în administrarea Consiliului local Socodor;

Având în vedere prevederile HG 907/2016 privind etapele de elaborare și continutul-cadru al documentațiilor tehnico-economice aferente obiectivelor/proiectelor de investiții finanțate din fonduri publice, cu modificările și completările ulterioare, vă rog să aprobați indicatorii tehnico-economici ai proiectului cu titlul "Realizarea sistemului de producție și distribuție a energiei termice pe bază de energie geotermală în comuna Socodor, județul Arad" așa cum sunt ei prevăzuți în anexă la proiectul de hotărâre.

**Secretar,**
**Crișan Gheorghe**



260

# CONSILIUL LOCAL SOCODOR

*Cod Fiscal: 3519330; comuna Socodor, nr.1, Cod Poştal: 317305, judeţul Arad, Tel.: +4 0257 358 100; Fax. +4 0257 358 112; e-mail: socodor@gmail.com, primaria@socodor.ro; Web: www.socodor.ro*


**Comisia pentru programe de dezvoltare economico –sociale, buget-finanţe, administrarea domeniului public şi privat al comunei , agricultură, gospodarie comunală, protecţia mediului, servicii şi comerţ**

## RAPORT

Membrii comisiei întruniţi în şedinţa din data de **25.04.2019**,
Luând în discuţie spre avizare **Proiectul de hotărâre privind aprobarea indicatorilor tehnico-economici ai proiectului cu titlul "Realizarea sistemului de producție și distribuție a energiei termice pe bază de energie geotermală în comuna Socodor, județul Arad".**

- În urma discuţilor purtate, a părerilor exprimate, menţionate în procesul verbal al şedinţei, în unanimitate

## AVIZEAZĂ FAVORABIL

Proiectul de hotărâre, iniţiat de primarul Comunei Socodor cu privire la **aprobarea indicatorilor tehnico-economici ai proiectului cu titlul "Realizarea sistemului de producție și distribuție a energiei termice pe bază de energie geotermală în comuna Socodor, județul Arad".**

PREŞEDINTELE COMISIEI — SECRETAR

UNC DIMITRIE — NĂDĂBAN STELIAN TRAIAN

261

# CONSILIUL LOCAL SOCODOR

*Cod Fiscal: 3519330; comuna Socodor, nr.1, Cod Poştal: 317305, judeţul Arad, Tel.: +4 0257 358 100; Fax. +4 0257 358 112; e-mail: socodor@gmail.com, primaria@socodor.ro; Web: www.socodor.ro*


**Comisia pentru învaţământ, sănătate, cultură, protecţia socială, activităţi sportive şi de agrement**

## RAPORT

Membrii comisiei întruniţi în şedinţa din data de **25.04.2019**,
Luând în discuţie spre avizare Proiectul de hotărâre **privind aprobarea indicatorilor tehnico-economici ai proiectului cu titlul "Realizarea sistemului de producţie şi distribuţie a energiei termice pe bază de energie geotermală în comuna Socodor, judeţul Arad"**.

- În urma discuţilor purtate, a părerilor exprimate, menţionate în procesul verbal al şedinţei în unanimitate

## AVIZEAZĂ FAVORABIL

Proiectul de hotărâre, iniţiat de domnul primar Jura Ioan Dimitrie, **privind aprobarea indicatorilor tehnico-economici ai proiectului cu titlul "Realizarea sistemului de producţie şi distribuţie a energiei termice pe bază de energie geotermală în comuna Socodor, judeţul Arad"**.

PREŞEDINTELE COMISIEI — SECRETAR

CRIŞAN RAMONA — MUREŞAN ADRIAN MARIUS

ROMÂNIA JUDEŢUL ARAD, COMUNA SOCODOR CONSILIUL LOCAL

# CONSILIUL LOCAL SOCODOR

*Cod Fiscal: 3519330; comuna Socodor, nr.1, Cod Poştal: 317305, judeţul Arad, Tel.: +4 0257 358 100; Fax. +4 0257 358 112; e-mail: socodor@gmail.com, primaria@socodor.ro; Web: www.socodor.ro*


**Comisia pentru administraţie publică locală, juridică, apărarea ordinii şi linişti publice, a drepturilor cetăţenilor**

## RAPORT

Membrii comisiei întruniţi în şedinţa din data de **25.04.2019**,
Luând în discuţie spre avizare **Proiectul de hotărâre privind aprobarea indicatorilor tehnico-economici ai proiectului cu titlul "Realizarea sistemului de producţie şi distribuţie a energiei termice pe bază de energie geotermală în comuna Socodor, judeţul Arad"**,

- În urma discuţilor purtate, a părerilor exprimate, menţionate în procesul verbal al şedinţei, în unanimitate

## AVIZEAZĂ FAVORABIL

Proiectul de hotărâre, iniţiat de primarul Comunei Socodor **privind aprobarea indicatorilor tehnico-economici ai proiectului cu titlul "Realizarea sistemului de producţie şi distribuţie a energiei termice pe bază de energie geotermală în comuna Socodor, judeţul Arad".**

PREŞEDINTELE COMISIEI — SECRETAR

MUREŞAN ADRIAN MARIUS — ŢAPOŞ DIMITRIE IOAN

ROMANIA JUDEŢUL ARAD, COMUNA SOCODOR CONSILIUL LOCAL

# CONSILIUL LOCAL SOCODOR

*Cod Fiscal: 3519330; comuna Socodor, nr.1, Cod Poştal: 317305, judeţul Arad, Tel.: +4 0257 358 100; Fax. +4 0257 358 112; e-mail: socodor@gmail.com, primaria@socodor.ro; Web: www.socodor.ro*


## HOTĂRÂREA Nr.52

**din 25 aprilie 2019**

privind aprobarea constituirii Unităţii de Implementare a Proiectului cu **titlul "Realizarea sistemului de producţie şi distribuţie a energiei termice pe bază de energie geotermală în comuna Socodor, judeţul Arad"**

**Consiliul Local al Comunei Socodor, Judeţul Arad, CIF 3519330, ales în condiţiile stabilite de Legea nr.115/2015 pentru alegerea autorităţilor administraţiei publice locale, pentru modificarea Legii administraţiei publice locale nr. 215/2001, precum şi pentru modificarea şi completarea Legii nr. 393/2004 privind Statutul aleşilor locali, reunit**
**ÎN ŞEDINŢĂ ORDINARĂ LA DATA DE 25 aprilie 2019**

Având în vedere,
- expunerea de motive nr. 1166/19.04.2019 a Primarului Comunei Socodor;
- referatul de specialitate nr. 1165/19.04.2019;
- prevederile ghidului de finanţare al Programului Operaţional Infrastructura Mare 2014-2020, Axa Prioritară 6: Promovarea energiei curate şi eficienţei energetice în vederea susţinerii unei economii cu emisii scăzute de carbon, Obiectivul specific 6.1-Creşterea producţiei de energie din resurse regenerabile mai puţin exploatate (biomasă, biogaz, geotermal), producţie;
- raportul comisiilor de specialitate pe domenii de activitate ale Consiliului Local al Comunei Socodor;
- studiul de fezabilitate privind realizarea sistemului de producţie şi distribuţie a energiei termice pe bază de energie geotermală;
- prevederile art.36 alin.6 lit. a) punctul18 din Legea nr. 215/2001 privind administraţia publică locală, republicată ($r^1$), cu modificările şi completările ulterioare;

Votul exprimat de către cei 11 consilieri prezenţi la şedinţă, din cei 11 în funcţie, din care toţi cei **11 consilieri au votat "pentru",**

În temeiul art. 45 alin (1) lit (a) şi art.115 alin (1) lit (b) din Legea nr.215/2001 privind administraţia publică locală, republicată ($r^1$), cu modificările şi completările ulterioare,

## H O T Ă R Ă Ş T E

**Art.1** Se numesc membrii Unităţii de implementare în cadrul proiectului cu titlul **"Realizarea sistemului de producţie şi distribuţie a energiei termice pe bază de energie geotermală în comuna Socodor, judeţul Arad"** în următoarea componenţă:
1. Jura Ioan Dimitrie – primar, manager de proiect(responsabil de proiect);
2. Crişan Gheorghe– asistent manager;
3. Tîlmaciu Nela Daniela – responsabil financiar;
4. Stuparu Ana Andreea –responsabil achiziţii publice;
5. Păşcuţiu Gheorghe Florin –responsabil tehnic;

**Art.2** Unitatea de implementare este responsabilă pentru obţinerea tuturor documentelor anexă la cererea de finanţare, depunerea cererii de finanţare, iar în cazul obţinerii finanţării nerambursabile de realizarea activităţilor stabilite a fi efectuate în mod direct în graficul de activităţi aprobat, precum şi a celor care derivă din obligaţiile beneficiarului faţă de autoritatea finanţatoare conform contractului de finanţare semnat şi în acord cu sistemul de management şi control intern aplicabil. Activităţile prestate



264

de către personalul nominalizat în echipa de proiect sunt reflectate corespunzător în cuprinsul fişei postului, conform prevederilor legale în vigoare.

**Art.3** Membrii nominalizaţi la art.1, vor putea beneficia în cazul semnării contractului de finanţare de o majorare a salariului de baza cu până la 50%, proporţional cu timpul efectiv alocat realizării activităţilor pentru proiect, conform prevederile art.16 alin.(1) din Legea nr.153/2017 privind salarizarea personalului plătit din fonduri publice, cu modificările şi completările ulterioare.

**Art.4** Prezenta hotărâre se comunică prin intermediul secretarului Comunei Socodor, în termenul prevăzut de lege, primarului comunei Socodor, membrilor Unităţii de implementare proiect şi se duce la cunoştinţă publică prin afişare la sediul primăriei şi pe pagina de internet www.socodor.ro şi se comunică cu Instituţia Prefectului-Judeţul Arad, Serviciul Juridic şi Contencios Administrativ.

PREŞEDINTE DE ŞEDINŢĂ,
CONSILIER
**HANZA REMUS OVIDIU**

ROMÂNIA JUDEŢUL ARAD, COMUNA SOCODOR CONSILIUL LOCAL

SECRETAR ,
CONTRASEMNEAZĂ
**CRIŞAN GHEORGHE**

Judeţul Arad
Primăria Comunei Socodor
AVIZAT
SECRETAR

# COMUNA SOCODOR

*Cod Fiscal: 3519330; comuna Socodor, nr.1, Cod Poştal: 317305, judeţul Arad, Tel.: +4 0257 358 100; Fax. +4 0257 358 112; e-mail: socodor@gmail.com, primaria@socodor.ro; Web: www.socodor.ro*


## PROIECT DE HOTĂRÂRE
**număr: 9 din data: 19.04.2019**

privind aprobarea constituirii Unităţii de Implementare a Proiectului cu **titlul "Realizarea sistemului de producţie şi distribuţie a energiei termice pe bază de energie geotermală în comuna Socodor, judeţul Arad"**

**Consiliul Local al Comunei Socodor, Judeţul Arad, CIF 3519330, ales în condiţiile stabilite de Legea nr.115/2015 pentru alegerea autorităţilor administraţiei publice locale, pentru modificarea Legii administraţiei publice locale nr. 215/2001, precum şi pentru modificarea şi completarea Legii nr. 393/2004 privind Statutul aleşilor locali, reunit**
**ÎN ŞEDINŢĂ ORDINARĂ LA DATA DE 25 aprilie 2019**

Având în vedere,
- expunerea de motive nr. 1166/19.04.2019 a Primarului Comunei Socodor;
- referatul de specialitate nr. 1165/19.04.2019;
- prevederile ghidului de finanţare al Programului Operaţional Infrastructura Mare 2014-2020, Axa Prioritară 6: Promovarea energiei curate şi eficienţei energetice în vederea susţinerii unei economii cu emisii scăzute de carbon, Obiectivul specific 6.1-Creşterea producţiei de energie din resurse regenerabile mai puţin exploatate (biomasă, biogaz, geotermal), producţie;
- studiul de fezabilitate privind realizarea sistemului de producţie şi distribuţie a energiei termice pe bază de energie geotermală;
- prevederile art.36 alin.6 lit. a) punctul18 din Legea nr. 215/2001 privind administraţia publică locală, republicată ($r^1$), cu modificările şi completările ulterioare;

În temeiul art. 45 alin (1) lit (a) şi art.115 alin (1) lit (b) din Legea nr.215/2001 privind administraţia publică locală, republicată ($r^1$), cu modificările şi completările ulterioare,

## H O T Ă R Ă Ş T E

**Art.1** Se numesc membrii Unităţii de implementare în cadrul proiectului cu titlul **"Realizarea sistemului de producţie şi distribuţie a energiei termice pe bază de energie geotermală în comuna Socodor, judeţul Arad"** în următoarea componenţă:
1. Jura Ioan Dimitrie – primar, manager de proiect(responsabil de proiect);
2. Crişan Gheorghe– asistent manager;
3. Tîlmaciu Nela Daniela – responsabil financiar;
4. Stuparu Ana Andreea –responsabil achiziţii publice;
5. Păşcuţiu Gheorghe Florin –responsabil tehnic;

**Art.2** Unitatea de implementare este responsabilă pentru obţinerea tuturor documentelor anexă la cererea de finanţare, depunerea cererii de finanţare, iar în cazul obţinerii finanţării nerambursabile de realizarea activităţilor stabilite a fi efectuate în mod direct în graficul de activităţi aprobat, precum şi a celor care derivă din obligaţiile beneficiarului faţă de autoritatea finanţatoare conform contractului de finanţare semnat şi în acord cu sistemul de management şi control intern aplicabil. Activităţile prestate de către personalul nominalizat în echipa de proiect sunt reflectate corespunzător în cuprinsul fişei postului, conform prevederilor legale în vigoare.



266

**Art.3** Membrii nominalizaţi la art.1, vor putea beneficia în cazul semnării contractului de finanţare de o majorare a salariului de baza cu până la 50%, proporţional cu timpul efectiv alocat realizării activităţilor pentru proiect, conform prevederile art.16 alin.(1) din Legea nr.153/2017 privind salarizarea personalului plătit din fonduri publice, cu modificările şi completările ulterioare.

**Art.4** Prezenta hotărâre se comunică prin intermediul secretarului Comunei Socodor, în termenul prevăzut de lege, primarului comunei Socodor, membrilor Unităţii de implementare proiect şi se duce la cunoştinţă publică prin afişare la sediul primăriei şi pe pagina de internet www.socodor.ro şi se comunică cu Instituţia Prefectului-Judeţul Arad, Serviciul Juridic şi Contencios Administrativ.

**Iniţiatorul proiectului de hotărâre,**
Primar,
**Jura Ioan Dimitrie**

ROMÂNIA JUDEŢUL ARAD, COMUNA SOCODOR PRIMAR

Avizat,
Secretar,
**Crişan Gheorghe**

Judeţul Arad
Primăria Comunei Socodor
AVIZAT
SECRETAR



267

# COMUNA SOCODOR

*Cod Fiscal: 3519330; comuna Socodor, nr.1, Cod Poştal: 317305, judeţul Arad, Tel.: +4 0257 358 100; Fax. +4 0257 358 112; e-mail: socodor@gmail.com, primaria@socodor.ro; Web: www.socodor.ro*


**Nr. de înregistrare:1166 din 19 aprilie 2019**
***CABINET PRIMAR***

## EXPUNERE DE MOTIVE

privind aprobarea constituirii Unității de Implementare a Proiectului cu **titlul "Realizarea sistemului de producție și distribuție a energiei termice pe bază de energie geotermală în comuna Socodor, județul Arad"**

Subsemnatul JURA IOAN DIMITRIE primar al Comunei Socodor, prezint expunerea de motive la proiectului de hotărâre privind aprobarea constituirii Unității de Implementare a Proiectului cu titlul "Realizarea sistemului de producție și distribuție a energiei termice pe bază de energie geotermală în comuna Socodor, județul Arad".

Ținând cont de prevederile ghidului de finanțare ale Programului Operațional Infrastructura Mare 2014-2020, Axa Prioritară 6: Promovarea energiei curate şi eficienţei energetice în vederea susţinerii unei economii cu emisii scăzute de carbon, Obiectivul specific 6.1-Creşterea producţiei de energie din resurse regenerabile mai puţin exploatate (biomasă, biogaz, geotermal), producție, unde anexă la cererea de finanțare trebuie specificată și echipa de implementare a proiectului, propun constituirea Unității de Implementare a Proiectului cu titlul "Realizarea sistemului de producție și distribuție a energiei termice pe bază de energie geotermală în comuna Socodor, județul Arad" în următoarea componență:

1.Jura Ioan Dimitrie – primar, manager de proiect(responsabil de proiect);
2. Crișan Gheorghe– asistent manager;
3. Tîlmaciu Nela-Daniela – responsabil financiar;
4. Stuparu Ana Andreea –responsabil achiziții publice;
5. Păşcuțiu Gheorghe Florin –responsabil tehnic;

Având în vedere prevederile Ghidului solicitantului, vă rog să aprobați **constituirea Unității de Implementare a Proiectului cu titlul "Realizarea sistemului de producție și distribuție a energiei termice pe bază de energie geotermală în comuna Socodor, județul Arad".**

**PRIMAR**
**JURA IOAN DIMITRIE**

ROMÂNIA JUDEȚUL ARAD, COMUNA SOCODOR PRIMAR

# COMUNA SOCODOR

*Cod Fiscal: 3519330; comuna Socodor, nr.1, Cod Poştal: 317305, judeţul Arad, Tel.: +4 0257 358 100; Fax. +4 0257 358 112; e-mail: socodor@gmail.com, primaria@socodor.ro; Web: www.socodor.ro*


*Nr.1165 din 19 aprilie 2019*

## Raport de specialitate

privind aprobarea constituirii Unității de Implementare a Proiectului cu **titlul "Realizarea sistemului de producție și distribuție a energiei termice pe bază de energie geotermală în comuna Socodor, județul Arad"**

Subsemnatul Crișan Gheorghe, secretar în cadrul Primăriei Comunei Socodor, ținând cont de faptul că, în subsolul terenului de pe raza administrativă a U.A.T. Socodor se află ape geotermale, văzând strategia de dezvoltare a Comunei Socodor pentru perioada 2014-2020 și analizând prevederile ghidului de finanțare ale Programului Operațional Infrastructura Mare 2014-2020, Axa Prioritară 6: Promovarea energiei curate şi eficienţei energetice în vederea susţinerii unei economii cu emisii scăzute de carbon, Obiectivul specific 6.1-Creşterea producţiei de energie din resurse regenerabile mai puţin exploatate (biomasă, biogaz, geotermal), producție, propun constituirea echipei de implementare a proiectului în următoarea componență:

1.Jura Ioan Dimitrie – primar, manager de proiect(responsabil de proiect);

2. Crișan Gheorghe– asistent manager;

3. Tîlmaciu Nela-Daniela – responsabil financiar;

4. Stuparu Ana Andreea –responsabil achiziții publice;

5. Păscuțiu Gheorghe Florin –responsabil tehnic;

Având în vedere prevederile Ghidului solicitantului, vă rog să aprobați constituirea Unității de Implementare a Proiectului cu titlul "Realizarea sistemului de producție și distribuție a energiei termice pe bază de energie geotermală în comuna Socodor, județul Arad".

**Secretar,**
**Crișan Gheorghe**

ROMÂNIA COMUNA SOCODOR C.I.F. 3519330 JUDEȚUL ARAD

# CONSILIUL LOCAL SOCODOR

*Cod Fiscal: 3519330; comuna Socodor, nr.1, Cod Poştal: 317305, judeţul Arad, Tel.: +4 0257 358 100; Fax. +4 0257 358 112; e-mail: socodor@gmail.com, primaria@socodor.ro; Web: www.socodor.ro*


**Comisia pentru programe de dezvoltare economico –sociale, buget-finanţe, administrarea domeniului public şi privat al comunei , agricultură, gospodarie comunală, protecţia mediului, servicii şi comerţ**

## RAPORT

Membrii comisiei întruniţi în şedinţa din data de **25.04.2019**,
Luând în discuţie spre avizare **Proiectul de hotărâre privind aprobarea constituirii Unităţii de Implementare a Proiectului cu titlul "Realizarea sistemului de producţie şi distribuţie a energiei termice pe bază de energie geotermală în comuna Socodor, judeţul Arad".**

- În urma discuţiilor purtate, a părerilor exprimate, menţionate în procesul verbal al şedinţei, în unanimitate

## AVIZEAZĂ FAVORABIL

Proiectul de hotărâre, iniţiat de primarul Comunei Socodor cu privire la **aprobarea constituirii Unităţii de Implementare a Proiectului cu titlul "Realizarea sistemului de producţie şi distribuţie a energiei termice pe bază de energie geotermală în comuna Socodor, judeţul Arad"".**

PREŞEDINTELE COMISIEI — SECRETAR

UNC DIMITRIE — NĂDĂBAN STELIAN TRAIAN

# CONSILIUL LOCAL SOCODOR

*Cod Fiscal: 3519330; comuna Socodor, nr.1, Cod Poştal: 317305, judeţul Arad, Tel.: +4 0257 358 100; Fax. +4 0257 358 112; e-mail: socodor@gmail.com, primaria@socodor.ro; Web: www.socodor.ro*


**Comisia pentru învaţământ, sănătate, cultură, protecţia socială, activităţi sportive şi de agrement**

## RAPORT

Membrii comisiei întruniţi în şedinţa din data de **25.04.2019**,
Luând în discuţie spre avizare Proiectul de hotărâre **privind aprobarea privind aprobarea constituirii Unității de Implementare a Proiectului cu titlul "Realizarea sistemului de producție și distribuție a energiei termice pe bază de energie geotermală în comuna Socodor, județul Arad"**.

- În urma discuţiilor purtate, a părerilor exprimate, menţionate în procesul verbal al şedinţei, în unanimitate

## AVIZEAZĂ FAVORABIL

Proiectul de hotărâre, iniţiat de domnul primar Jura Ioan Dimitrie, **privind aprobarea constituirii Unității de Implementare a Proiectului cu titlul "Realizarea sistemului de producție și distribuție a energiei termice pe bază de energie geotermală în comuna Socodor, județul Arad"**.

PREŞEDINTELE COMISIEI — SECRETAR

CRIŞAN RAMONA — MUREŞAN ADRIAN MARIUS

ROMÂNIA JUDEŢUL ARAD, COMUNA SOCODOR CONSILIUL LOCAL

271

# CONSILIUL LOCAL SOCODOR

*Cod Fiscal: 3519330; comuna Socodor, nr.1, Cod Poştal: 317305, judeţul Arad, Tel.: +4 0257 358 100; Fax. +4 0257 358 112; e-mail: socodor@gmail.com, primaria@socodor.ro; Web: www.socodor.ro*


**Comisia pentru administraţie publică locală, juridică, apărarea ordinii şi linişti publice, a drepturilor cetăţenilor**

## RAPORT

Membrii comisiei întruniţi în şedinţa din data de **25.04.2019**,
Luând în discuţie spre avizare **Proiectul de hotărâre privind aprobarea constituirii Unităţii de Implementare a Proiectului cu titlul "Realizarea sistemului de producţie şi distribuţie a energiei termice pe bază de energie geotermală în comuna Socodor, judeţul Arad"**,

- În urma discuţiilor purtate, a părerilor exprimate, menţionate în procesul verbal al şedinţei, în unanimitate

## AVIZEAZĂ FAVORABIL

Proiectul de hotărâre, iniţiat de primarul Comunei Socodor **privind aprobarea constituirii Unităţii de Implementare a Proiectului cu titlul "Realizarea sistemului de producţie şi distribuţie a energiei termice pe bază de energie geotermală în comuna Socodor, judeţul Arad".**

PREŞEDINTELE COMISIEI — SECRETAR

MUREŞAN ADRIAN MARIUS — ŢAPOŞ DIMITRIE IOAN

ROMÂNIA JUDEŢUL ARAD, COMUNA SOCODOR CONSILIUL LOCAL

272

# CONSILIUL LOCAL AL COMUNEI SOCODOR

## PROCES VERBAL

Încheiat astăzi **03.05.2019** cu ocazia numerotării şi sigilării dosarului de la şedința **ordinară** a Consiliului Local al comunei Socodor.

Acest dosar a fost numerotat şi sigilat în prezenţa preşedintelui de şedință şi a secretarului conform preverilor legale.-

Actele cuprinse în dosar au fost numerotate de la nr.1 la nr.272.

PREŞEDINTE DE SEDINTĂ

CONSILIER

**HANZA REMUS OVIDIU**

CONTRASEMNEAZĂ

SECRETAR

**CRIŞAN GHEORGHE**