COMUNA SOCODOR

Cod Fiscal: 3519330; comuna Socodor, nr.1, Cod Poştal: 317305, judeţul Arad, Tel.: +4 0257 358 100; Fax. +4 0257 358 112; e-mail: socodor@gmail.com, primaria@socodor.ro; Web: www.socodor.ro

CONSILIUL LOCAL AL COMUNEI SOCODOR

SEDINȚA ORDINARĂ DIN

29 MARTIE 2019

PREȘEDINTE DE ȘEDINȚĂ:

HANZA REMUS OVIDIU

MARTIE 2019

COMUNA SOCODOR

Cod Fiscal: 3519330; comuna Socodor, nr.1, Cod Poştal: 317305, judeţul Arad, Tel.: +4 0257 358 100; Fax. +4 0257 358 112; e-mail: socodor@gmail.com, primaria@socodor.ro; Web: www.socodor.ro

CUPRINS

Al dosarului de şedinţa din 29 martie 2019

Nr.crt.	Felul Actului	Pagina
1	Anunţ cu ordinea de zi	1-2
2	Proces verbal afişaj anunţ cu ordinea de zi	3
3	Anunţ publicare internet	4
4	Dispoziţia de convocare	5-6
5	Proces verbal afisaj dispoziţia convocare	7
6	Invitaţia consilierilor	8-9
7	Tabelul nominal cu consilierii	10
8	Proces verbal afisaj invitaţia către consilieri	11
9	Minuta Şedinţei	12-13
10	Minuta sedintei, detaliată	14-34
11	Proces verbal afişaj minută	35
12	Tabel privind situaţia punctelor înscrise pe ordinea de zi	36-37
13	Tabel privind situaţia hotărârilor adoptate	38-39
14	Proces verbal afisaj hotărâri şedinţa anterioară	40-41
15	**HOTĂRÂREA Nr.26 privind aprobarea conţinutului Procesului-verbal al şedinţei ordinare a Consiliului Local Socodor din data de 29 martie 2019.**	42
16	Procesul verbal de la şedinta anterioară	43-49
17	Proces verbal de afişare a procesului verbal de la şedinţa anterioară	50
18	Proiect de hotărâre privind aprobarea procesului verbal de la şedinţa anterioară	51
19	**HOTĂRÂREA Nr.27 privind aprobarea ordinii de zi.**	52-53
20	Procesul verbal de la sedinţa actuală	54-69
21	Proiect de hotărâre privind ordinea de zi a şedinţei ordinare	70-71
22	Afişaj proces verbal şedinţa din luna curentă	72
23	**HOTĂRÂREA Nr.28 privind aprobarea modificării regulamentului de desfăşurare a activităţilor comerciale în comuna Socodor.**	73-74
24	Anexa nr.1 la HCL 28/2019	75-90
25	Proiect de hotărâre	91-92
26	Expunere de motive	93
27	Raport de specialitate	94-95
28	Raportul comisiei de specialitate	96-98
29	**HOTĂRÂREA Nr.29 privind aprobarea Amenajamentului pastoral al comunei Socodor.**	99-100
30	Extras din amenajamentul pastoral	101-116
31	Proiect de hotărâre	117-118
32	Expunere de motive	119-120
33	Referat de specialitate	121-122
34	Raportul comisiei de specialitate	123-125
35	**HOTĂRÂREA Nr.30 privind aprobarea bugetului local al Comunei Socodor pentru anul 2019.**	126-127
36	Anexa nr.1 la HCL 30/2019	128-146
37	Anexa nr.2 la HCL 30/2019	147-148
38	Anexa nr.3 la HCL 30/2019	149-150
39	Adersa ANAF ARG_STZ_1801/2019	151
40	Adresa ANAF ARG_STZ_1824/2019	152

41	Adresa ANAF ARG_STZ_1826/2019	153-154
42	Adresa ANAF ARG_STZ_2113/2019	155
43	Adresa 6039/22.03.2019 a C.J.Arad	156
44	Proiect de hotărâre	157-158
45	Expunere de motive	159-160
46	Referat de specialitate	161-167
47	Raportul comisiilor de specialitate	168-170
48	**HOTĂRÂREA Nr.31 privind aprobarea bugetului Serviciului Apă-Canal Socodor pentru anul 2019.**	171
49	Anexa nr.1 la HCL 31/2019	172-174
50	Proiect de hotărâre	175
51	Expunere de motive	176
52	Referat de specialitate	177
53	Referat de specialitate serviciul Apă-Canal	178
54	Raportul comisiilor de specialitate	179-181
55	**HOTĂRÂREA Nr.32 privind aprobarea drepturilor băneşti aferente personalului didactic care solicită decontarea cheltuielilor pentru deplasarea din localitatea de reşedinţă la locul de muncă şi de la locul de muncă în localitatea de reşedinţă pentru trim. I al anului 2019.**	182
56	Anexa la HCL 32/2019	183
57	Proiect de hotărâre	184
58	Expunere de motive	185
59	Referat de specialitate	186
60	Raportul comisiilor de specialitate	187-189
61	**HOTĂRÂREA Nr.33 privind aprobarea indicatorilor tehnico-economici actualizaţi ai proiectului cu titlul"Construire şcoală cu clasele I-VIII Comuna Socodor, judeţul Arad".**	190-191
62	Anexa nr.1 la HCL 33/2019	192-193
63	Notă justificativă actualizare preţ contract lucrări	194-197
64	Centralizatoare situaţii de plată	198-201
65	Proiect de hotărâre	202-203
66	Expunere de motive	204
67	Referat de specialitate	205
68	Raportul comisiilor de specialitate	206-208
69	**HOTĂRÂREA Nr.34 privind aprobarea indicatorilor tehnico-economici actualizaţi ai proiectului cu titlul"Modernizare străzi în comuna Socodor, judeţul Arad".**	209-210
70	Anexa nr.1 la HCL 34/2019	211-212
71	Notă justificativă actualizare preţ contract lucrări	213
72	Centralizator situaţii lucrări şi deviz general	214-222
73	Proiect de hotărâre	223-224
74	Expunere de motive	225
75	Referat de specialitate	226
76	Raportul comisiilor de specialitate	227-229
77	**HOTĂRÂREA Nr.35 privind aprobarea indicatorilor tehnico-economici actualizaţi ai proiectului cu titlul "Amenajare infrastructură drumuri agricole în comuna Socodor, judeţul Arad".**	230-231
78	Anexa nr.1 la HCL 35/2019	232-233
79	Notă justificativă actualizare preţ contract lucrări	234
80	Centralizator şi deviz general	235-238
81	Proiect de hotărâre	239-240
82	Expunere de motive	241
83	Referat de specialitate	242

84	Raportul comisiilor de specialitate	243-245
85	**HOTĂRÂREA Nr.36 privind aprobarea indicatorilor tehnico-economici actualizaţi ai proiectului cu titlul "Construire grădiniţă cu program normal, comuna Socodor, judeţul Arad".**	246-247
86	Anexa nr.1 la HCL 36/2019	248
87	Centralizator şi deviz general	249-253
88	Proiect de hotărâre	254-255
89	Expunere de motive	256
90	Referat de specialitate	257
91	Raportul comisiilor de specialitate	258-260
92	**HOTĂRÂREA Nr.37 privind aprobarea indicatorilor tehnico-economici actualizaţi ai proiectului cu titlul "Renovare şi dotare cămin cultural din comuna Socodor, judeţul Arad".**	261-262
93	Anexa nr.1 la HCL 37/2019	263
94	Notă justificativă actualizare preţ contract lucrări	264
95	Centralizator şi deviz general	265-268
96	Proiect de hotărâre	269-270
97	Expunere de motive	271
98	Referat de specialitate	272
99	Raportul comisiilor de specialitate	273-275
100	**HOTĂRÂREA Nr.38 privind aprobarea indicatorilor tehnico-economici actualizaţi ai proiectului cu titlul "Amenajare zonă de agrement şi navomodelism în comuna Socodor, judeţul Arad".**	276-277
101	Anexa nr.1 la HCL 38/2019	278
102	Notă justificativă actualizare preţ contract lucrări	279
103	Centralizator şi deviz general	280-284
104	Proiect de hotărâre	285-286
105	Expunere de motive	287
106	Referat de specialitate	288
107	Raportul comisiilor de specialitate	289-291
108	**HOTĂRÂREA Nr.39 privind aprobarea indicatorilor tehnico-economici actualizaţi ai proiectului cu titlul "Amenajare trotuare în comuna Socodor, judeţul Arad".**	292-293
109	Anexa nr.1 la HCL 39/2019	294
110	Notă justificativă actualizare preţ contract lucrări	295
111	Centralizator rest de executat	296-298
112	Proiect de hotărâre	299
113	Expunere de motive	300
114	Referat de specialitate	301
115	Raportul comisiilor de specialitate	302-304
116	**HOTĂRÂREA Nr.40 privind aprobarea înfiinţării S.C. PARC INDUSTRIAL SOCODOR S.R.L.**	305-306
117	Anexa la HCL 40/2019	307-309
118	Proiect de hotărâre	310-311
119	Expunere de motive	312
120	Referat de specialitate	313
121	Raportul comisiilor de specialitate	314-316
122	**HOTĂRÂREA Nr.41 privind aprobarea programului anual şi a regulamentului privind regimul finanţărilor nerambursabile din fondurile bugetului Consiliului local Socodor alocate pentru activităţi nonprofit.**	317-318
123	Anexa nr.1 la HCL 40/2019	319
124	Anexa nr.2 la HCL 41/2019	320-342

125	Proiect de hotărâre	343-344
126	Expunere de motive	345-346
127	Referat de specialitate	347-348
128	Raportul comisiilor de specialitate	349-351
129	**HOTĂRÂREA Nr.42 privind aprobarea normativelor proprii pentru cheltuielile de protocol pentru Comuna Socodor.**	352-353
130	Proiect de hotărâre	354-355
131	Expunere de motive	356
132	Referat de specialitate	357
133	Raportul comisiilor de specialitate	358-360

SECRETAR
CRIŞAN GHEORGHE

COMUNA SOCODOR

Cod Fiscal: 3519330; comuna Socodor, nr.1, Cod Poştal: 317305, judeţul Arad, Tel.: +4 0257 358 100; Fax. +4 0257 358 112; e-mail: socodor@gmail.com, primaria@socodor.ro; Web: www.socodor.ro

Nr. înregistrare: 836 din 22 martie 2019

ANUNT

În conformitate cu dispoziţiile art. 40 alin (1) si alin(2) din Legea nr. 215/2001 privind administraţia publică locală, republicată, cu modificările şi completările ulterioare vă invităm, în calitate de cetăţeni ai comunei Socodor, să participaţi la lucrările şedinţei ordinare a Consiliului local Socodor.

Şedinta v-a avea loc în ziua de **29 martie 2019, orele 14^{00}** în sala de şedinţă a consiliului local, cu următoarea :

ORDINE DE ZI

1. Proiect de hotărâre privind aprobarea conținutului procesului verbal al ședinței ordinare din data de 28 februarie 2019;
2. Proiect de hotărâre privind aprobarea modificării regulamentului de desafășurare a activităților comerciale în comuna Socodor;
3. Proiect de hotărâre privind aprobarea amenajamentului pastoral pentru comuna Socodor;
4. Proiect de hotărâre privind aprobarea bugetului local pentru anul 2019;
5. Proiect de hotărâre privind aprobarea bugetului pentru anul 2019 al Serviciului Apă-Canal Socodor;
6. Proiect de hotărâre privind aprobarea drepturilor băneşti aferente personalului didactic care solicită decontarea cheltuielilor pentru deplasarea din localitatea de reședință la locul de muncă și de la locul de muncă în localitatea de reședință pentru trimestrul I al anului 2019;
7. Proiect de hotărâre privind aprobarea indicatorilor tehnico-economici actualizați ai obiectivului de investiție "Construire școală cu clasele I-VIII, comuna Socodor, județul Arad" finanțat prin PNDL II;
8. Proiect de hotărâre privind aprobarea indicatorilor tehnico-economici actualizați ai obiectivului de investiție "Modernizare străzi în comuna Socodor, județul Arad" finanțat prin PNDR 2014-2020;
9. Proiect de hotărâre privind aprobarea indicatorilor tehnico-economici actualizați ai obiectivului de investiție "Amenajare infrastructură drumuri agricole în comuna Socodor, județul Arad" finanțat prin PNDR 2014-2020;

10. Proiect de hotărâre privind aprobarea indicatorilor tehnico-economici actualizați ai obiectivului de investiție "Construire grădiniță cu program normal în comuna Socodor, județul Arad" finanțat prin PNDR 2014-2020;

11. Proiect de hotărâre privind aprobarea indicatorilor tehnico-economici actualizați ai obiectivului de investiție "Renovare și dotare cămin cultural din comuna Socodor, județul Arad" finanțat prin PNDR 2014-2020;

12. Proiect de hotărâre privind aprobarea indicatorilor tehnico-economici actualizați ai obiectivului de investiție "Amenajare zonă de agrement și navomodelism în comuna Socodor, județul Arad" finanțat prin PNDR 2014-2020;

13. Proiect de hotărâre privind aprobarea indicatorilor tehnico-economici actualizați ai obiectivului de investiție "Amenajare trotuare în comuna Socodor, județul Arad" finanțat prin bugetul local al comunei Socodor;

14. Proiect de hotărâre privind aprobarea înființării S.C. PARC INDUSTRIAL SOCODOR S.R.L.;

15. Proiect de hotărâre privind aprobarea programului anual și a regulamentului privind regimul finanţărilor nerambursabile din fondurile bugetului Consiliului local Socodor alocate pentru activităţi nonprofit;

16. Proiect de hotărâre privind aprobarea normativelor proprii pentru cheltuielile de protocol pentru Comuna Socodor;

17. Diverse.

PRIMAR

JURA IOAN DIMITRIE

JUDEȚUL ARAD, COMUNA SOCODOR, PRIMAR

2

COMUNA SOCODOR

Cod Fiscal: 3519330; comuna Socodor, nr.1, Cod Poştal: 317305, judeţul Arad, Tel.: +4 0257 358 100; Fax. +4 0257 358 112; e-mail: socodor@gmail.com, primaria@socodor.ro; Web: www.socodor.ro

Nr. înregistrare: 837 din 22 martie 2019

PROCES VERBAL

Încheiat astăzi 21 martie 2019.

Noi Jura Ioan Dimitrie, primarul comunei Socodor şi Crişan Gheorghe, secretar al Consiliului local al comunei Socodor, în conformitate cu prevederile art. 39 alin.3 din Legea nr. 215/2001, republicată, cu modificările şi completările ulterioare, privind administraţia publică locală, am procedat la afişarea pe tabela de afişaj a primăriei, a ANUNŢULUI cu privire la Ordinea de zi şi data şedinţei ordinare , care se va avea loc la data **29 martie 2019** orele **14^{00}** .

Drept pentru care am încheiat prezentul proces verbal conform prevederilor legale.

PRIMAR SECRETAR

JURA IOAN DIMITRIE CRIŞAN GHEORGHE

ROMÂNIA COMUNA SOCODOR C.I.F. 3519330 JUDEŢUL ARAD

COMUNA SOCODOR

Cod Fiscal: 3519330; comuna Socodor, nr.1, Cod Poştal: 317305, judeţul Arad, Tel.: +4 0257 358 100; Fax. +4 0257 358 112; e-mail: socodor@gmail.com, primaria@socodor.ro; Web: www.socodor.ro

Nr. înregistrare: 838 din 22 martie 2019

ANUNŢ

În conformitate cu prevederile art. 7 din Legea nr. 52/2003 privind transparența decizională în administrația publică locală, republicată, aducem la cunoștință publică următoarele proiecte de acte normative ce urmează a fi supuse aprobării Consiliului Local Socodor, în ședința ordinară din data de 29.03.2019, ora 14^{00}, în sala de ședințe a Primăriei Comunei Socodor.

Publicăm astăzi 21 martie 2019 pe site-ul Primăriei Socodor www.socodor.ro la secțiunea Consiliul Local/Proiecte de hotărâri 2019, proiectele de hotărâre mai sus menționate și afișăm la avizier invitaţia care cuprinde ordinea de zi înregistrată cu nr.832 din 21.03.2019.

Cei interesați pot transmite pe adresa de e-mail: socodor@gmail.com sau în scris la registratura primăriei, propuneri, sugestii cu valoare de recomandare, privind conținutul actelor normative până la data de 28 martie 2019 ora 16^{00}, iar sugestiile şi propunerile dumneavoastră vor fi prezentate în cadrul ședinței Consiliului Local Socodor din data de 29 martie 2019 cu începere de la ora 14^{00}.

Primar,
Jura Ioan Dimitrie

ROMANIA COMUNA SOCODOR C.I.F. 3519330 JUDETUL ARAD

Secretar,
Crișan Gheorghe

COMUNA SOCODOR

Cod Fiscal: 3519330; comuna Socodor, nr.1, Cod Poştal: 317305, judeţul Arad, Tel.: +4 0257 358 100; Fax. +4 0257 358 112; e-mail: socodor@gmail.com, primaria@socodor.ro; Web: www.socodor.ro

AVIZAT SECRETAR
Judeţul Arad
Primăria Comunei Socodor
AVIZAT
SECRETAR

DISPOZITIA Nr.37
din 21 martie 2019

privind convocarea în şedinţă ordinară a Consiliului local Socodor

PRIMARUL COMUNEI SOCODOR
AVÂND ÎN VEDERE;

- prevederile art.39 alin.(3) din Legea nr. 215/2001 privind administraţia publică locală, republicată (r^1), cu modificările şi completările ulterioare;

În temeiul art.68 alin.(1) din Legea nr. 215/2001 privind administraţia publică locală, republicată (r^1), cu modificările şi completările ulterioare,

DISPUNE

ART. UNIC. Primarul comunei Socodor, convoacă sedinţa **"ordinară"** a **CONSILIULUI LOCAL AL COMUNEI SOCODOR** în data de **29.03.2019** orele **14^{00}**, care va avea loc în sala de şedinţă a consiliului local al comunei Socodor cu următoarea

ORDINE DE ZI

1. Proiect de hotărâre privind aprobarea conținutului procesului verbal al ședinței ordinare din data de 28 februarie 2019;
2. Proiect de hotărâre privind aprobarea modificării regulamentului de desafășurare a activităților comerciale în comuna Socodor;
3. Proiect de hotărâre privind aprobarea amenajamentului pastoral pentru comuna Socodor;
4. Proiect de hotărâre privind aprobarea bugetului local pentru anul 2019;
5. Proiect de hotărâre privind aprobarea bugetului pentru anul 2019 al Serviciului Apă-Canal Socodor;
6. Proiect de hotărâre privind aprobarea drepturilor bănești aferente personalului didactic care solicită decontarea cheltuielilor pentru deplasarea din localitatea de reședință la locul de muncă și de la locul de muncă în localitatea de reședință pentru trimestrul I al anului 2019;

7. Proiect de hotărâre privind aprobarea indicatorilor tehnico-economici actualizați ai obiectivului de investiție "Construire școală cu clasele I-VIII, comuna Socodor, județul Arad" finanțat prin PNDL II;

8. Proiect de hotărâre privind aprobarea indicatorilor tehnico-economici actualizați ai obiectivului de investiție "Modernizare străzi în comuna Socodor, județul Arad" finanțat prin PNDR 2014-2020;

9. Proiect de hotărâre privind aprobarea indicatorilor tehnico-economici actualizați ai obiectivului de investiție "Amenajare infrastructură drumuri agricole în comuna Socodor, județul Arad" finanțat prin PNDR 2014-2020;

10. Proiect de hotărâre privind aprobarea indicatorilor tehnico-economici actualizați ai obiectivului de investiție "Construire grădiniță cu program normal în comuna Socodor, județul Arad" finanțat prin PNDR 2014-2020;

11. Proiect de hotărâre privind aprobarea indicatorilor tehnico-economici actualizați ai obiectivului de investiție "Renovare și dotare cămin cultural din comuna Socodor, județul Arad" finanțat prin PNDR 2014-2020;

12. Proiect de hotărâre privind aprobarea indicatorilor tehnico-economici actualizați ai obiectivului de investiție "Amenajare zonă de agrement și navomodelism în comuna Socodor, județul Arad" finanțat prin PNDR 2014-2020;

13. Proiect de hotărâre privind aprobarea indicatorilor tehnico-economici actualizați ai obiectivului de investiție "Amenajare trotuare în comuna Socodor, județul Arad" finanțat prin bugetul local al comunei Socodor;

14. Proiect de hotărâre privind aprobarea înființării S.C. PARC INDUSTRIAL SOCODOR S.R.L.;

15. Proiect de hotărâre privind aprobarea programului anual și a regulamentului privind regimul finanţărilor nerambursabile din fondurile bugetului Consiliului local Socodor alocate pentru activităţi nonprofit;

16. Proiect de hotărâre privind aprobarea normativelor proprii pentru cheltuielile de protocol pentru Comuna Socodor;

17. Diverse.

PRIMAR

JURA IOAN DIMITRIE

COMUNA SOCODOR

Cod Fiscal: 3519330; comuna Socodor, nr.1, Cod Poştal: 317305, judeţul Arad, Tel.: +4 0257 358 100; Fax. +4 0257 358 112; e-mail: socodor@gmail.com, primaria@socodor.ro; Web: www.socodor.ro

Nr. înregistrare: 841 din 22 martie 2019

P R O C E S V E R B A L

Încheiat astăzi 22 martie 2019.

Noi Jura Ioan Dimitrie, primarul comunei Socodor şi Crişan Gheorghe, secretar al primăriei Socodor, la data de mai sus am procedat în conformitate cu prevederile art.39 alin. (1) din Legea 215/2001 privind administraţia publică locală, republicată, cu modificările şi completările ulterioare, la afişarea la panoul de afişaj al primăriei a DISPOZIŢIEI primarului comunei de convocare a şedinţei ordinare a consiliului local din luna martie 2019.

Drept pentru care am încheiat prezentul proces verbal conform prevederilor legale.

PRIMAR SECRETAR

JURA IOAN DIMITRIE CRIŞAN GHEORGHE

ROMANIA COMUNA SOCODOR J.U.D. ARAD

7

COMUNA SOCODOR

Cod Fiscal: 3519330; comuna Socodor, nr.1, Cod Poştal: 317305, judeţul Arad, Tel.: +4 0257 358 100; Fax. +4 0257 358 112; e-mail: socodor@gmail.com, primaria@socodor.ro; Web: www.socodor.ro

Nr. 833 din 21 martie 2019

INVITATIE

D-nilor consilieri

În conformitate cu dispoziţiile art. 40 alin (1) şi alin (2) din Legea nr. 215/2001 privind administraţia publică locală, republicată, cu modificările şi completările ulterioare, vă invităm să participaţi la lucrările şedintei ordinare a Consiliului local Socodor.

Şedinta v-a avea loc în ziua de **29 martie 2019, orele 14^{00}**, în sala de şedinţă a consiliului local, cu următoarea :

ORDINE DE ZI

1. Proiect de hotărâre privind aprobarea conținutului procesului verbal al ședinței ordinare din data de 28 februarie 2019;
2. Proiect de hotărâre privind aprobarea modificării regulamentului de desafășurare a activităților comerciale în comuna Socodor;
3. Proiect de hotărâre privind aprobarea amenajamentului pastoral pentru comuna Socodor;
4. Proiect de hotărâre privind aprobarea bugetului local pentru anul 2019;
5. Proiect de hotărâre privind aprobarea bugetului pentru anul 2019 al Serviciului Apă-Canal Socodor;
6. Proiect de hotărâre privind aprobarea drepturilor bănești aferente personalului didactic care solicită decontarea cheltuielilor pentru deplasarea din localitatea de reședință la locul de muncă și de la locul de muncă în localitatea de reședință pentru trimestrul I al anului 2019;
7. Proiect de hotărâre privind aprobarea indicatorilor tehnico-economici actualizați ai obiectivului de investiție "Construire școală cu clasele I-VIII, comuna Socodor, județul Arad" finanțat prin PNDL II;
8. Proiect de hotărâre privind aprobarea indicatorilor tehnico-economici actualizați ai obiectivului de investiție "Modernizare străzi în comuna Socodor, județul Arad" finanțat prin PNDR 2014-2020;
9. Proiect de hotărâre privind aprobarea indicatorilor tehnico-economici actualizați ai obiectivului de investiție "Amenajare infrastructură drumuri agricole în comuna Socodor, județul Arad" finanțat prin PNDR 2014-2020;

10. Proiect de hotărâre privind aprobarea indicatorilor tehnico-economici actualizați ai obiectivului de investiție "Construire grădiniță cu program normal în comuna Socodor, județul Arad" finanțat prin PNDR 2014-2020;

11. Proiect de hotărâre privind aprobarea indicatorilor tehnico-economici actualizați ai obiectivului de investiție "Renovare și dotare cămin cultural din comuna Socodor, județul Arad" finanțat prin PNDR 2014-2020;

12. Proiect de hotărâre privind aprobarea indicatorilor tehnico-economici actualizați ai obiectivului de investiție "Amenajare zonă de agrement și navomodelism în comuna Socodor, județul Arad" finanțat prin PNDR 2014-2020;

13. Proiect de hotărâre privind aprobarea indicatorilor tehnico-economici actualizați ai obiectivului de investiție "Amenajare trotuare în comuna Socodor, județul Arad" finanțat prin bugetul local al comunei Socodor;

14. Proiect de hotărâre privind aprobarea înființării S.C. PARC INDUSTRIAL SOCODOR S.R.L.;

15. Proiect de hotărâre privind aprobarea programului anual și a regulamentului privind regimul finanţărilor nerambursabile din fondurile bugetului Consiliului local Socodor alocate pentru activităţi nonprofit;

16. Proiect de hotărâre privind aprobarea normativelor proprii pentru cheltuielile de protocol pentru Comuna Socodor;

17. Diverse.

Invitaţi:Nădăban Cristian Gheorghe, Cristea Alexandru Valentin, Pantea Nicoleta și Tîlmaciu Nela-Daniela;

PRIMAR
JURA IOAN DIMITRIE

JUDEȚUL ARAD COMUNA SOCODOR PRIMAR

Copiile după documentele şedintei se află la secretariatul comunei şi vor fi puse la dispoziţia d-voastră începând de astăzi, 22.03.2019 de la orele 15.

TABEL NOMINAL

Cuprinzând consilierii care sunt invitați să participe la ședința ordinară a Consiliului local Socodor din data de **29.03.2019 orele 14^{00}**.

1.- Crisan Ramona nr. 5 _____

2.- Hanza Remus Ovidiu nr. 507 _____

3.- Igna Ioan nr. 851 _____

4.- Mureșan Adrian Marius nr. 499 _____

5.- Nădăban Stelian Traian nr. 44 _____

6.- Palcu Raul nr. 717 _____

7.- Săcară Doru nr. 257 _____

8.- Teorean Ioan Cornel nr. 255 _____

9.- Teorean Claudiu Dan nr. 343 _____

10.-Țapoș Dimitrie Ioan nr. 51 _____

11.- Unc Dimitrie 178 _____

SECRETAR

CRIȘAN GHEORGHE

ROMÂNIA JUDEȚUL ARAD, COMUNA SOCODOR CONSILIUL LOCAL

COMUNA SOCODOR

Cod Fiscal: 3519330; comuna Socodor, nr.1, Cod Poştal: 317305, judeţul Arad, Tel.: +4 0257 358 100;
Fax. +4 0257 358 112; e-mail: socodor@gmail.com, primaria@socodor.ro; Web: www.socodor.ro

Nr. înregistrare: 839 din 22 martie 2019

PROCES VERBAL

Încheiat astăzi 22 martie 2019.

Noi Jura Ioan Dimitrie, primarul comunei Socodor şi Crişan Gheorghe, secretar al Consiliului local al comunei Socodor, în conformitate cu prevederile art. 39 alin.3 din Legea nr. 215/2001, republicată, cu modificările şi completările ulterioare, privind administraţia publică locală, am procedat la afişarea pe tabela de afişaj a primăriei, a INVITAŢIEI, propusă pentru sedinţa ordinară a Consiliului Local care va avea loc la data 29 martie 2019, orele 14^{00}.

Drept pentru care am încheiat prezentul proces verbal conform prevederilor legale.

PRIMAR SECRETAR

JURA IOAN DIMITRIE CRIŞAN GHEORGHE

ROMANIA COMUNA SOCODOR C.I.F. 3519330 JUDEŢUL ARAD

COMUNA SOCODOR

Cod Fiscal: 3519330; comuna Socodor, nr.1, Cod Poştal: 317305, judeţul Arad, Tel.: +4 0257 358 100; Fax. +4 0257 358 112; e-mail: socodor@gmail.com, primaria@socodor.ro; Web: www.socodor.ro

Nr. 985 din 29 martie 2019

MINUTA ŞEDINŢEI ORDINARE A CONSILIULUI LOCAL SOCODOR DIN DATA DE 29 MARTIE 2019

Încheiată astăzi **29 martie 2019** cu ocazia şedinţei ordinare a Consiliului Local al comunei Socodor, judeţul Arad, convocată prin Dispozitia primarului nr.37 din 21.03.2019.

Şedinţa consiliului local începe la ora stabilită în convocator, 14^{00} şi participă un număr de **11 consilieri** din cei 11 în funcţie.

Consilierii au votat hotărârile adoptate, după cum urmează:

Nr. Crt.	Nr. Hot.	TITLUL HOTĂRÂRII	Nr. de voturi
1	Nr.26	Hotărârea cu privire la aprobarea conținutului procesului verbal al ședinței ordinare din data de 28 februarie 2019;	11
2	Nr.27	Hotărârea cu privire la aprobarea ordinii de zi;	11
3	Nr.28	Hotărârea cu privire la aprobarea modificării regulamentului de desafășurare a activităților comerciale în comuna Socodor;	11
4	Nr.29	Hotărârea cu privire la aprobarea amenajamentului pastoral pentru comunei Socodor;	11
5	Nr.30	Hotărârea cu privire la aprobarea bugetului local pentru anul 2019	11
6	Nr.31	Hotărârea cu privire la aprobarea bugetului pentru anul 2019 al Serviciului Apă-Canal Socodor;	11
7	Nr.32	Hotărârea cu privire la aprobarea drepturilor băneşti aferente personalului didactic care solicită decontarea cheltuielilor pentru deplasarea din localitatea de reședință la locul de muncă și de la locul de muncă în localitatea de reședință pentru trimestrul I al anului 2019;	11
8	Nr.33	Hotărârea cu privire la aprobarea indicatorilor tehnico-economici actualizați ai obiectivului de investiție "Construire școală cu clasele I-VIII, comuna Socodor, județul Arad" finanțat prin PNDL II;	11
9	Nr.34	Hotărârea cu privire la aprobarea indicatorilor tehnico-economici actualizați ai obiectivului de investiție "Modernizare străzi în comuna Socodor, județul Arad" finanțat prin PNDR 2014-2020;	11
10	Nr.35	Hotărârea cu privire la aprobarea indicatorilor tehnico-economici actualizați ai obiectivului de investiție "Amenajare infrastructură drumuri agricole în comuna Socodor, județul Arad" finanțat prin PNDR 2014-2020;	11
11	Nr.36	Hotărârea cu privire la aprobarea indicatorilor tehnico-economici actualizați ai obiectivului de investiție "Construire grădiniță cu program normal în comuna Socodor, județul Arad" finanțat prin PNDR 2014-2020;	11

12

12	Nr.37	Hotărârea cu privire la aprobarea indicatorilor tehnico-economici actualizați ai obiectivului de investiție "Renovare și dotare cămin cultural din comuna Socodor, județul Arad" finanțat prin PNDR 2014-2020;	11
13	Nr.38	Hotărârea cu privire la aprobarea indicatorilor tehnico-economici actualizați ai obiectivului de investiție "Amenajare zonă de agrement și navomodelism în comuna Socodor, județul Arad" finanțat prin PNDR 2014-2020;	11
14	Nr.39	Hotărârea cu privire la aprobarea indicatorilor tehnico-economici actualizați ai obiectivului de investiție "Amenajare trotuare în comuna Socodor, județul Arad" finanțat prin bugetul local al comunei Socodor;	11
15	Nr.40	Hotărârea cu privire la aprobarea înființării S.C. PARC INDUSTRIAL SOCODOR S.R.L.;	11
16	Nr.41	Hotărârea cu privire la aprobarea programului anual și a regulamentului privind regimul finanţărilor nerambursabile din fondurile bugetului Consiliului local Socodor alocate pentru activităţi nonprofit;	11
17	Nr.42	Hotărârea cu privire la aprobarea normativelor proprii pentru cheltuielile de protocol pentru Comuna Socodor;	11

Fiind discutate toate cele propuse, şedinţa se încheie.

PREŞEDINTE DE ŞEDINŢĂ
CONSILIER
HANZA REMUS OVIDIU

ROMÂNIA JUDEȚUL ARAD, COMUNA SOCODOR CONSILIUL LOCAL

CONTRASEMNEAZĂ
SECRETAR
CRIŞAN GHEORGHE

13

ROMÂNIA

JUDEŢUL ARAD

CONSILIUL LOCAL SOCODOR

MINUTA

desfăşurării şedinţei ordinare din data de 29 martie 2019 a Consiliului local Socodor

Secretarul consiliului local

Şedinţa consiliului local a fost convocată prin Dispoziţia primarului **nr.37** din data de **21 martie 2019**. Şedinţa începe la ora fixată în invitaţia de participare, respectiv ora – 10^{00}.

Din totalul de 11 consilieri în funcţie, sunt prezenţi şi participă la şedință 11 consilieri, după cum urmează: Crişan Ramona, Igna Ioan, Hanza Remus Ovidiu, Unc Dimitrie , Palcu Raul, Teorean Ioan Cornel, Ţapoş Dimitrie Ioan, Teorean Claudiu Dan, Săcară Doru Ioan, Mureşan Adrian Marius şi Nădăban Stelian Traian.

Nu sunt absenți.

Prezenţa consilierilor în număr de 11, asigură cvorumul necesar desfăşurării şedinţei şi decizia de a adopta hotărâri valide.

La şedinţă participă d-nul primar, Jura Ioan Dimitrie şi secretar, Crişan Gheorghe.

Invitați la ședință sunt doamna Pantea Nicoleta, doamna Tîlmaciu Nela Daniela, domnul Nădăban Cristian Gheorghe și domnul Cristea Alexandru Valentin, angajați ai Primăriei Socodor.

D-nul secretar constată prezența tuturor consilierilor la şedintă, după apelul nominal, declară şedinţa de consiliu local statutară şi invită preşedintele de şedinţă, pe domnul Hanza Remus Ovidiu la masa de prezidiu pentru începerea şedinţei.

Preşedintele de şedinţă se aşează la prezidiu.

Secretarul pune la dispoziţia consilierilor locali procesul verbal al şedinţei anterioare pentru a fi studiat şi solicită consilierilor să prezinte observații în vederea consemnării eventualele discuţii pe marginea lui. Se citește procesul verbal de la ședința anterioară de către domnul Cristea Alexandru Valentin.

Preşedintele de şedință

DOMNULE PRIMAR, DOAMNELOR ŞI DOMNILOR CONSILIERI,

În conformitate cu prevederile art.42 alin. 5 din Legea 215/2001 privind

14

administraţia publică locală preşedintele de şedinţă supune spre aprobare procesul-verbal al şedinţei anterioare.

Se supune la vot:

- Cine este pentru ?
- Cine este împotrivă?
- Dacă se abţine cineva ?

Vă mulţumesc.

Se adoptă astfel

HOTĂRÂREA nr.26 privind aprobarea procesului verbal de la şedinţa anterioară, în unanimitate de voturi (11 consilieri).

În continuare preşedintele de şedinţă, domnul **Hanza Remus Ovidiu** prezintă consilierilor

ORDINEA DE ZI

după cum urmează:

1. Proiect de hotărâre privind aprobarea conținutului procesului verbal al ședinței ordinare din data de 28 februarie 2019;
2. Proiect de hotărâre privind aprobarea modificării regulamentului de desfășurare a activităților comerciale în comuna Socodor;
3. Proiect de hotărâre privind aprobarea amenajamentului pastoral pentru comuna Socodor;
4. Proiect de hotărâre privind aprobarea bugetului local pentru anul 2019;
5. Proiect de hotărâre privind aprobarea bugetului pentru anul 2019 al Serviciului Apă-Canal Socodor;
6. Proiect de hotărâre privind aprobarea drepturilor bănești aferente personalului didactic care solicită decontarea cheltuielilor pentru deplasarea din localitatea de reședință la locul de muncă și de la locul de muncă în localitatea de reședință pentru trimestrul I al anului 2019;
7. Proiect de hotărâre privind aprobarea indicatorilor tehnico-economici actualizați ai obiectivului de investiție "Construire școală cu clasele I-VIII, comuna Socodor, județul Arad" finanțat prin PNDL II;
8. Proiect de hotărâre privind aprobarea indicatorilor tehnico-economici actualizați ai obiectivului de investiție "Modernizare străzi în comuna Socodor, județul Arad" finanțat prin PNDR 2014-2020;
9. Proiect de hotărâre privind aprobarea indicatorilor tehnico-economici actualizați ai obiectivului de investiție "Amenajare infrastructură drumuri agricole în comuna Socodor, județul Arad" finanțat prin PNDR 2014-2020;

10. Proiect de hotărâre privind aprobarea indicatorilor tehnico-economici actualizați ai obiectivului de investiție "Construire grădiniță cu program normal în comuna Socodor, județul Arad" finanțat prin PNDR 2014-2020;
11. Proiect de hotărâre privind aprobarea indicatorilor tehnico-economici actualizați ai obiectivului de investiție "Renovare și dotare cămin cultural din comuna Socodor, județul Arad" finanțat prin PNDR 2014-2020;
12. Proiect de hotărâre privind aprobarea indicatorilor tehnico-economici actualizați ai obiectivului de investiție "Amenajare zonă de agrement și navomodelism în comuna Socodor, județul Arad" finanțat prin PNDR 2014-2020;
13. Proiect de hotărâre privind aprobarea indicatorilor tehnico-economici actualizați ai obiectivului de investiție "Amenajare trotuare în comuna Socodor, județul Arad" finanțat prin bugetul local al comunei Socodor;
14. Proiect de hotărâre privind aprobarea înființării S.C. PARC INDUSTRIAL SOCODOR S.R.L.;
15. Proiect de hotărâre privind aprobarea programului anual și a regulamentului privind regimul finanţărilor nerambursabile din fondurile bugetului Consiliului local Socodor alocate pentru activităţi nonprofit;
16. Proiect de hotărâre privind aprobarea normativelor proprii pentru cheltuielile de protocol pentru Comuna Socodor;
17. Diverse.

Domnul preşedinte consultă plenul și întreabă dacă mai sunt şi alte propuneri pentru completarea ordinii de zi.

Nu mai sunt alte propuneri.

Nemaifiind alte propuneri, vă supun spre aprobare ordinea de zi a şedinţei ordinare. Supune la vot:

- Cine este pentru ?
- Cine este împotrivă?
- Dacă se abţine cineva ?

Vă mulţumesc.

Nu sunt obiecţii şi se aprobă în unanimitate, cu **11 voturi "pentru", toți cei 11 consilieri prezenți la ședință, din totalul de 11 consilieri în funcție,**
HOTĂRÂREA nr. 27 privind aprobarea ordinii de zi.

Preşedintele de sedinţă

Se trece la **punctul nr.2** înscris pe ordinea de zi, privind aprobarea modificării regulamentului de desfășurare a activităților comerciale în comuna Socodor, ținându-se cont că primul punct a fost aprobat prin adoptarea Hotărârii nr.26/2019.

16

Se dă cuvântul domnului secretar. Se prezintă de către acesta referatul de specialitate înregistrat cu nr.769/15.03.2019 întocmit de către domnul Crișan Gheorghe, secretar al comunei Socodor. Se prezintă modificările aduse regulamentului de desfășurare a activităților comerciale în comuna Socodor, în special obligația operatorilor economici care desfășoară activități comerciale peste limitele impuse prin regulament să solicite acordul de la vecini pentru program de funcționare după ora **22^{00}** pe timp de iarna și ora **24^{00}** pe timp de vară. După aprobarea modificărilor din regulament, se va proceda la publicarea acestuia pe pagina de internet în noua versiune actualizată.

Se prezintă proiectul de hotărâre întocmit în acest sens de către domnul primar Jura Ioan Dimitrie, în calitate de inițiator.

Se prezintă raportul comisiei de specialitate nr.1, care avizează favorabil proiectul de hotărâre de către domnul Unc Dimitrie, președintele comisiei, raportul comisiei de specialitate nr.2, care avizează favorabil proiectul de hotărâre de către doamna Crișan Ramona, președintele comisiei și raportul comisiei de specialitate nr.3, care avizează favorabil proiectul de hotărâre de către domnul Mureșan Adrian Marius, președintele comisiei.

Domnul preşedinte consultă plenul dacă mai sunt şi alte observaţii sau dacă mai sunt solicitate clarificări pentru proiectul de hotărâre.

Nu mai sunt alte clarificări și nici alte propuneri.

Supune la vot:

- Cine este pentru ?
- Cine este împotrivă?
- Dacă se abţine cineva ?

Vă mulţumesc.

Se aprobă în unanimitate, **cu 11 voturi "pentru", toți cei 11 consilieri prezenți la ședință, din totalul de 11 consilieri în funcție,**

HOTĂRÂREA nr. 28 privind aprobarea modificării regulamentului de desfășurare a activităților comerciale în comuna Socodor.

Se trece la **punctul nr.3** înscris pe ordinea de zi, privind aprobarea amenajamentului pastoral pentru comuna Socodor.

Se dă cuvântul domnului secretar Crișan Gheorghe. Se prezintă de către acesta referatul de specialitate înregistrat cu nr.771/15.03.2019 întocmit de către domnul Crișan Gheorghe, secretar al comunei Socodor și domnul Nădăban Cristian Gheorghe, inspector de specialitate în cadrul compartimentului Agricol din cadrul Primăriei Socodor.

Lucrarea a fost realizată de Grupul de lucru constituit în baza O.U.G. 34/2013 și a H.G.78/2015 de către Dr.ing. Alda Adam, ing.Gall-Tamaș Mihai și ing.Bontău Ioan, toți

17

angajați ai Direcției Agricole Județene Arad și din partea Primăriei comunei Socodor domnul ing.Nădăban Cristian Gheorghe.Amenajamentul pastoral al comunei Socodor a primit avizul din pareta directorului executiv al D.A.J. Arad, domnul Dr.ing.Martin Ioan. Studiul pedologic și agrochimic care stă la baza întocmirii planului de fertilizare și a stabilirii măsurilor agropedoameliorative, necesare realizării amenajamentelor pastorale ale suprafețelor de pajiști permanente pentru UAT comuna Socodor a fost realizat de către Oficiul de Studii Pedologice și Agrochimice Arad, grup de lucru alcătuit din specialiști O.S.P.A. Arad, ing. Ardeuan George, ing. Miclăuș Dan, ing. Bești Bogdan și colaborator Gârbovan Florea. Amenajamentul pastoral reprezintă actul administrativ prin care se gestionează pajiștile de pe raza UAT Socodor cu destinație pentru pășunat sau producere de furaje și se aplică pentru o perioadă de 10 ani. Punerea în aplicare a prevederilor amenajamentului pastoral se va face prin compartimentul agricol, compartiment care va distribui extrase din amenajament pastoral tuturor proprietarilor și/sau utilizatorilor de pajiști, extrase ce vor cuprinde cel puțin suprafața, capacitatea de pășunat, perioada de pășunat, lucrările de întreținere a pajiștii și perioadele de execuție a acestora, precum și în cazul pajiștilor aflate în zone eligibile pentru agromediu și climă, măsurile de management din amenajamentul pastoral elaborate conform cerințelor specifice ale măsurii 10 - agromediu și climă a PNDR 2014-2020.

Se prezintă proiectul de hotărâre întocmit în acest sens de către domnul primar Jura Ioan Dimitrie, în calitate de inițiator.

Se prezintă raportul comisiei de specialitate nr.1, care avizează favorabil proiectul de hotărâre de către domnul Unc Dimitrie, președintele comisiei, raportul comisiei de specialitate nr.2, care avizează favorabil proiectul de hotărâre de către doamna Crișan Ramona, președintele comisiei și raportul comisiei de specialitate nr.3, care avizează favorabil proiectul de hotărâre de către domnul Mureșan Adrian Marius, președintele comisiei.

Domnul preşedinte consultă plenul dacă mai sunt şi alte observaţii sau dacă mai sunt solicitate clarificări pentru proiectul de hotărâre.

Nu mai sunt alte clarificări și nici alte propuneri.

Supune la vot:

- Cine este pentru ?
- Cine este împotrivă?
- Dacă se abţine cineva ?

Vă mulţumesc.

Se aprobă în unanimitate , **cu 11 voturi "pentru", toți cei 11 consilieri prezenți la ședință, din totalul de 11 consilieri în funcție,**

18

HOTĂRÂREA nr.29 privind aprobarea amenajamentului pastoral pentru comuna Socodor.

Se trece la **punctul nr.4** înscris pe ordinea de zi, privind aprobarea bugetului local pentru anul 2019.

Se dă cuvântul domnului secretar. Se prezintă de către acesta raportul de specialitate înregistrat la Primăria Comunei Socodor sub nr.865/22.03.2019 întocmit de doamna Tîlmaciu Nela Daniela, inspector de specialitate în cadrul compartimentului financiar contabil, impozite și taxe din cadrul Primăriei Socodor.

Sunt prezentate veniturile bugetului local (estimările primite prin adresa ARG_STZ_ 1801/19.03.2019 emisă de A.J.F.P. Arad cu privire la estimarea impozitului pe venit și estimarea veniturilor proprii din impozite și taxe), sumele alocate pentru echilibrarea veniturilor proprii (adresa C.J.Arad nr.6054/22.03.2019 prin care se comunică sumele defalcate din taxa pe valoarea adăugată pentru echilibrarea bugetelor locale conform H.C.J. nr. 74/22.03.2019), sumele alocate pentru cofinanțarea proiectelor derulate de comuna Socodor în anul 2019(adresa C.J.Arad nr.6039/22.03.2019 prin care se comunică sumele corespunzătoare cotei de 7,5% din impozitul pe venit, sume alocate pentru susținerea proiectelor conform H.C.J.nr. 75/ 22 martie 2019) și sumele repartizate comunei Socodor pentru finanțarea cheltuielilor descentralizate la nivelul comunelor, aprobate prin Legea nr.50/2019 privind bugetul de stat pentru anul 2019. La partea de cheltuileli sunt prezentate detaliat fiecare cheltuială înscrisă în bugetul local, în cadrul fiecărui capitol bugetar și pe fiecare linie bugetară în parte.

Bugetul local al Comunei Socodor pe anul 2019, are venituri totale și cheltuieli totale în suma de 39.707,00 mii lei, suma care include și excedentul din anul 2018, din care la secțiunea de funcționare este prevăzută suma de 3.649,00 mii lei(9,19% din total buget) și la secțiunea de dezvoltare suma de 36.058,00 mii lei (90,81% din total buget).

Se prezintă proiectul de hotărâre întocmit în acest sens de către domnul primar Jura Ioan Dimitrie, în calitate de inițiator.

Se prezintă raportul comisiei de specialitate nr.1, care avizează favorabil proiectul de hotărâre de către domnul Unc Dimitrie, președintele comisiei, raportul comisiei de specialitate nr.2, care avizează favorabil proiectul de hotărâre de către doamna Crișan Ramona, președintele comisiei și raportul comisiei de specialitate nr.3, care avizează favorabil proiectul de hotărâre de către domnul Mureșan Adrian Marius, președintele comisiei.

Domnul președinte consultă plenul dacă mai sunt şi alte observaţii sau propuneri pentru proiectul de hotărâre.

Supune la vot:

19

- Cine este pentru ?
- Cine este împotrivă?
- Dacă se abţine cineva ?

Vă mulţumesc.

Se aprobă în unanimitate , **cu 11 voturi "pentru", toţi cei 11 consilieri prezenţi la şedinţă, din totalul de 11 consilieri în funcţie,**

HOTĂRÂREA nr.30 privind aprobarea bugetului local pentru anul 2019.

Se trece la **punctul nr.5** înscris pe ordinea de zi, privind aprobarea bugetului pentru anul 2019 al Serviciului Apă-Canal Socodor.

Se dă cuvântul doamnei Tîlmaciu Nela Daniela. Se prezintă raportul de specialitate înregistrat la Primăria Comunei Socodor sub nr.867/22.03.2019 întocmit de doamna Tîlmaciu Nela Daniela, inspector de specialitate în cadrul compartimentului financiar contabil, impozite şi taxe din cadrul Primăriei Socodor. Sunt prezentate veniturile estimate din serviciile prestate de Serviciul Apă-Canal Socodor, respectiv furnizare apă şi canalizare menajeră care sunt în valoare totală de **292 mii lei**. Cheltuielile prevăzute pentru anul 2019 sunt în sumă de **292 mii lei**, din care cheltuieli de personal în sumă de **136 mii** lei şi cheltuieli cu bunurile şi serviciile în sumă de **156 mii** lei.

Se prezintă proiectul de hotărâre întocmit în acest sens de către domnul primar Jura Ioan Dimitrie, în calitate de iniţiator.

Se prezintă raportul comisiei de specialitate nr.1, care avizează favorabil proiectul de hotărâre de către domnul Unc Dimitrie, preşedintele comisiei, raportul comisiei de specialitate nr.2, care avizează favorabil proiectul de hotărâre de către doamna Crişan Ramona, preşedintele comisiei şi raportul comisiei de specialitate nr.3, care avizează favorabil proiectul de hotărâre de către domnul Mureşan Adrian Marius, preşedintele comisiei.

Domnul preşedinte consultă plenul dacă mai sunt şi alte observaţii sau propuneri pentru proiectul de hotărâre.

Supune la vot:

- Cine este pentru ?
- Cine este împotrivă?
- Dacă se abţine cineva ?

Vă mulţumesc.

Se aprobă în unanimitate , **cu 11 voturi "pentru", toţi cei 11 consilieri prezenţi la şedinţă, din totalul de 11 consilieri în funcţie,**

HOTĂRÂREA nr.31 privind aprobarea bugetului pentru anul 2019 al Serviciului Apă-Canal Socodor.

Se trece la **punctul nr.6** înscris pe ordinea de zi, privind aprobarea drepturilor bănești aferente personalului didactic care solicită decontarea cheltuielilor pentru deplasarea din localitatea de reședință la locul de muncă și de la locul de muncă în localitatea de reședință pentru trimestrul I al anului 2019.

Se dă cuvântul doamnei Tîlmaciu Nela Daniela. Se prezintă raportul de specialitate înregistrat la Primăria Comunei Socodor sub nr.869/22.03.2019 întocmit de doamna Tîlmaciu Nela Daniela, inspector de specialitate în cadrul compartimentului financiar contabil, impozite și taxe din cadrul Primăriei Socodor. Se prezintă tabelul nominal cu persoanele care au solicitat decontarea navetei precum și cuantumul sumelor alocate pentru trimestrul I 2019 în vederea decontării navetei: Brânduşe Flavius Andrei cu suma solicitată de 524 lei, Jurcă Marius Paul cu suma solicitată de 162 lei, Hașaș Adelina cu suma solicitată de 333 lei, Morariu Ioan Adrian cu suma solicitată de 254 lei, Guiu Adriana cu suma solicitată de 185 lei și Jida Carmen Corina cu suma solicitată de 185 lei.

Se prezintă proiectul de hotărâre întocmit în acest sens de către domnul primar Jura Ioan Dimitrie, în calitate de inițiator.

Se prezintă raportul comisiei de specialitate nr.1, care avizează favorabil proiectul de hotărâre de către domnul Unc Dimitrie, președintele comisiei, raportul comisiei de specialitate nr.2, care avizează favorabil proiectul de hotărâre de către doamna Crișan Ramona, președintele comisiei și raportul comisiei de specialitate nr.3, care avizează favorabil proiectul de hotărâre de către domnul Mureșan Adrian Marius, președintele comisiei.

Domnul preşedinte consultă plenul dacă mai sunt şi alte observaţii sau propuneri pentru proiectul de hotărâre.

Nemaifiind alte propuneri se supune la vot.

Supune la vot:

- Cine este pentru ?
- Cine este împotrivă?
- Dacă se abţine cineva ?

Vă mulţumesc.

Se aprobă în unanimitate , **cu 11 voturi "pentru", toți cei 11 consilieri prezenți la ședință, din totalul de 11 consilieri în funcție,**

HOTĂRÂREA nr.32 privind aprobarea drepturilor bănești aferente personalului didactic care solicită decontarea cheltuielilor pentru deplasarea din localitatea de reședință la locul de muncă și de la locul de muncă în localitatea de reședință pentru trimestrul I al anului 2019.

21

Se trece la **punctul nr.7** înscris pe ordinea de zi, privind aprobarea indicatorilor tehnico-economici actualizați ai obiectivului de investiție "Construire școală cu clasele I-VIII, comuna Socodor, județul Arad" finanțat prin PNDL II.

Se dă cuvântul domnului secretar. Se prezintă de către acesta raportul de specialitate înregistrat la Primăria Comunei Socodor sub nr.871/22.03.2019 întocmit de domnul Crișan Gheorghe secretar Comuna Socodor. Comuna Socodor are în implementare proiectul cu titlul "Construire școală cu clasele I-VIII în comuna Socodor, județul Arad" finanțat din bugetul de stat prin Programul Național de dezvoltare Locală (PNDL II) și din bugetul local al comunei Socodor. Având în vedere prevederile art.71 alin.(1) și alin(2) din O.U.G. nr.114/2018 privind instituirea unor măsuri în domeniul investițiilor publice și a unor măsuri fiscal-bugetare, modificarea și completarea unor acte normative și prorogarea unor termene, coroborat cu prevederile art.7 alin.(2) lit.b) din Instrucțiunea ANAP cu privire la ajustarea prețului contractului de achiziție publică/ sectorială, la solicitarea SC Tredeco Holding SRL sa demarat procedura de ajustare a prețului contractului de lucrări nr.26/03.08.2018 privind execuția la obiectivul "Construire școală cu clasele I-VIII în comuna Socodor, județul Arad". Limita maximă până la care se poate ajusta prețul contractului pentru manopera aferentă este de 17,928 lei/oră (3000 lei salar minim în construcții/167,333 ore pe lună pentru un program normal de lucru) și se aplică numai la manopera rest de executat la data de 01.01.2019. Astfel, se exclude depășirea prețului de 17,928 lei/ oră, chiar și dacă după aplicarea coeficientului înscris în Instrucțiunea nr.2/2018 a ANAP de 1,5789 (3.000 lei salar minim în construcții/1.900 lei salar minim pe economie la data de 31.12.2018), rezultă un preț mai mare/oră decât 17,928 lei/oră. La ajustarea prețului contractului se au în vedere inclusiv prevederile art.77 lit.a) și b) din Legea 273/2006 privind finanțele publice locale, cu modificările și completările ulterioare, ***respectiv nu se pot angaja, ordonanța și efectua plăți peste limitele maxime ale sumelor aprobate la partea de cheltuieli în bugetul pentru anul 2019.*** Suma cu care se va ajusta contractul este de **555.638,45 lei** la care se adaugă TVA în sumă de **105.571,31 lei.** Prețul total al contractului va fi de **8.057.060,95 lei** la care se adaugă TVA în sumă de **1.530.841,58 lei,** rezultând un total de plată de **9.587.902,53 lei** și se suportă de la bugetul de stat și de la bugetul local.

Se prezintă proiectul de hotărâre întocmit în acest sens de către domnul primar Jura Ioan Dimitrie, în calitate de inițiator.

Se prezintă raportul comisiei de specialitate nr.1, care avizează favorabil proiectul de hotărâre de către domnul Unc Dimitrie, președintele comisiei, raportul comisiei de specialitate nr.2, care avizează favorabil proiectul de hotărâre de către doamna Crișan Ramona, președintele comisiei și raportul comisiei de specialitate nr.3, care avizează

favorabil proiectul de hotărâre de către domnul Mureșan Adrian Marius, președintele comisiei.

Domnul preşedinte consultă plenul dacă mai sunt şi alte observaţii sau propuneri pentru proiectul de hotărâre.

Nemaifiind alte propuneri se supune la vot.

Supune la vot:

- Cine este pentru ?
- Cine este împotrivă?
- Dacă se abţine cineva ?

Vă mulţumesc.

Se aprobă în unanimitate , **cu 11 voturi "pentru", toți cei 11 consilieri prezenți la ședință, din totalul de 11 consilieri în funcție,**

HOTĂRÂREA nr.33 privind aprobarea indicatorilor tehnico-economici actualizaţi ai obiectivului de investiţie "Construire școală cu clasele I-VIII în comuna Socodor, județul Arad" finanțat prin PNDL II.

Se trece la **punctul nr.8** înscris pe ordinea de zi, privind aprobarea indicatorilor tehnico-economici actualizați ai obiectivului de investiție "Modernizare străzi în comuna Socodor, județul Arad" finanțat prin PNDR 2014-2020.

Se dă cuvântul domnului secretar. Se prezintă de către acesta raportul de specialitate înregistrat la Primăria Comunei Socodor sub nr.873/22.03.2019 întocmit de domnul Crișan Gheorghe secretar Comuna Socodor. Comuna Socodor are în implementare proiectul cu titlul "Modernizare străzi în comuna Socodor, județul Arad" finanțat din Fondul European Agricol pentru Dezvoltare Rurală prin Programul Național de Dezvoltare Rurală 2014-2020 , submăsura 7.2 Investiţii în crearea și modernizarea infrastructurii de bază la scară mică. În vederea execuției lucrărilor s-a încheiat cu SC Dumexim SRL contractul de lucrări nr. 248 din 23 februarie 2018, lucrări ce au fost începute în luna aprilie 2018 și sistate la începutul lunii decembrie, urmând a fi reluate după perioada de iarnă. La solicitarea SC Dumexim SRL sa demarat procedura de ajustare a prețului contractului de lucrări nr.248/23.02.2018 privind execuția la obiectivul " Modernizare străzi în comuna Socodor, județul Arad". Limita maximă până la care se poate ajusta prețul contractului pentru manopera aferentă este de 17,928 lei/oră (3000 lei salar minim în construcții/167,333 ore pe lună pentru un program normal de lucru) și se aplică numai la manopera rest de executat la data de 31.12.2018. La ajustarea prețului contractului se au în vedere inclusiv prevederile art.77 lit.a) și b) din Legea 273/2006 privind finanțele publice locale, cu modificările și completările ulterioare, ***respectiv nu se pot angaja, ordonanța și efectua plăți peste limitele maxime ale sumelor aprobate la partea de cheltuieli în***

bugetul pentru anul 2019. Suma cu care se va ajusta contractul este de **378.794,29 lei** la care se adaugă TVA în sumă de **71.970,92 lei.** Prețul total al contractului va fi de **5.889.642,56 lei** la care se adaugă TVA în sumă de **1.119.032,09 lei,** rezultând un total de plată de **7.008.674,65 lei.**Suma de **450.765,21 lei** cu care se ajustează contractul de lucrări **se suportă integral din bugetul local**.

Se prezintă proiectul de hotărâre întocmit în acest sens de către domnul primar Jura Ioan Dimitrie, în calitate de inițiator.

Se prezintă raportul comisiei de specialitate nr.1, care avizează favorabil proiectul de hotărâre de către domnul Unc Dimitrie, președintele comisiei, raportul comisiei de specialitate nr.2, care avizează favorabil proiectul de hotărâre de către doamna Crișan Ramona, președintele comisiei și raportul comisiei de specialitate nr.3, care avizează favorabil proiectul de hotărâre de către domnul Mureșan Adrian Marius, președintele comisiei.

Domnul preşedinte consultă plenul dacă mai sunt şi alte observaţii sau propuneri pentru proiectul de hotărâre.

Nemaifiind alte propuneri se supune la vot.

Supune la vot:

- Cine este pentru ?
- Cine este împotrivă?
- Dacă se abţine cineva ?

Vă mulţumesc.

Se aprobă în unanimitate , **cu 11 voturi "pentru", toți cei 11 consilieri prezenți la ședință, din totalul de 11 consilieri în funcție,**

HOTĂRÂREA nr.34 privind aprobarea indicatorilor tehnico-economici actualizați ai obiectivului de investiție "Modernizare străzi în comuna Socodor, județul Arad" finanțat prin PNDR 2014-2020.

Se trece la **punctul nr.9** înscris pe ordinea de zi, privind aprobarea indicatorilor tehnico-economici actualizați ai obiectivului de investiție "Amenajare infrastructură drumuri agricole în comuna Socodor, județul Arad" finanțat prin PNDR 2014-2020.

Se dă cuvântul domnului secretar. Se prezintă de către acesta raportul de specialitate înregistrat la Primăria Comunei Socodor sub nr.876/22.03.2019 întocmit de domnul Crișan Gheorghe secretar Comuna Socodor. Comuna Socodor are în implementare proiectul cu titlul "Amenajare infrastructură drumuri agricole în comuna Socodor, județul Arad" finanțat din Fondul European Agricol pentru Dezvoltare Rurală prin Programul Național de Dezvoltare Rurală 2014-2020 , submăsura 4.3 A - Investiții pentru dezvoltarea, modernizarea sau adaptarea infrastructurii agricole şi silvice - Infrastructura de

acces AGRICOLĂ.În vederea execuției lucrărilor s-a încheiat cu SC Dumexim SRL contractul de lucrări nr. 305 din 28 septembrie 2018, lucrări care nu au fost începute până la această dată. La solicitarea SC Dumexim SRL sa demarat procedura de ajustare a prețului contractului de lucrări nr.305/28.09.2018 privind execuția la obiectivul " Amenajare infrastructură drumuri agricole în comuna Socodor, județul Arad". Limita maximă până la care se poate ajusta prețul contractului pentru manopera aferentă este de 17,928 lei/oră (3000 lei salar minim în construcții/167,333 ore pe lună pentru un program normal de lucru) și se aplică numai la manopera rest de executat la data de 31.12.2018. La ajustarea prețului contractului se au în vedere inclusiv prevederile art.77 lit.a) și b) din Legea 273/2006 privind finanțele publice locale, cu modificările și completările ulterioare, ***respectiv nu se pot angaja, ordonanța și efectua plăți peste limitele maxime ale sumelor aprobate la partea de cheltuieli în bugetul pentru anul 2019.*** Suma cu care se va ajusta contractul este de **158.709,19 lei** la care se adaugă TVA în sumă de **30.154,75 lei.** Prețul total al contractului va fi de **2.493.049,56 lei** la care se adaugă TVA în sumă de **473.679,42 lei,** rezultând un total de plată de **2.966.728,98 lei.** Pentru suma de **188.863,94 lei** cu care se ajustează contractul de lucrări **se vor face demersurile necesare la AFIR în vederea suportării acesteia din bugetul proiectului**.

Se prezintă proiectul de hotărâre întocmit în acest sens de către domnul primar Jura Ioan Dimitrie, în calitate de inițiator.

Se prezintă raportul comisiei de specialitate nr.1, care avizează favorabil proiectul de hotărâre de către domnul Unc Dimitrie, președintele comisiei, raportul comisiei de specialitate nr.2, care avizează favorabil proiectul de hotărâre de către doamna Crișan Ramona, președintele comisiei și raportul comisiei de specialitate nr.3, care avizează favorabil proiectul de hotărâre de către domnul Mureșan Adrian Marius, președintele comisiei.

Domnul președinte consultă plenul dacă mai sunt şi alte observaţii sau propuneri pentru proiectul de hotărâre.

Nemaifiind alte propuneri se supune la vot.

Supune la vot:

- Cine este pentru ?
- Cine este împotrivă?
- Dacă se abţine cineva ?

Vă mulţumesc.

Se aprobă în unanimitate , **cu 11 voturi "pentru", toți cei 11 consilieri prezenți la ședință, din totalul de 11 consilieri în funcție,**

HOTĂRÂREA nr.35 privind aprobarea indicatorilor tehnico-economici actualizați ai obiectivului de investiție " Amenajare infrastructură drumuri agricole în comuna Socodor, județul Arad" finanțat prin PNDR 2014-2020.

Se trece la **punctul nr.10** înscris pe ordinea de zi, privind aprobarea indicatorilor tehnico-economici actualizați ai obiectivului de investiție " Construire grădiniță cu program normal, comuna Socodor, județul Arad" finanțat prin PNDR 2014-2020.

Se dă cuvântul domnului secretar. Se prezintă de către acesta raportul de specialitate înregistrat la Primăria Comunei Socodor sub nr.878/22.03.2019 întocmit de domnul Crișan Gheorghe secretar Comuna Socodor. Comuna Socodor are în implementare proiectul cu titlul "Construire grădiniță cu program normal, comuna Socodor, județul Arad" finanțat din Fondul European Agricol pentru Dezvoltare Rurală prin Programul Național de Dezvoltare Rurală 2014-2020 , Submăsura 7.2 - Investiții în crearea și modernizarea infrastructurii de bază la scară mică, Educațional.

În vederea execuției lucrărilor s-a încheiat cu SC DRAST COMPANY SRL contractul de lucrări nr. 57 din 05 iulie 2018, lucrări care au fost începute la data de 20 august 2018. La solicitarea SC DRAST COMPANY SRL sa demarat procedura de ajustare a prețului contractului de lucrări nr.57/05.07.2018 privind execuția la obiectivul " Construire grădiniță cu program normal, comuna Socodor, județul Arad". Limita maximă până la care se poate ajusta prețul contractului pentru manopera aferentă este de 17,928 lei/oră (3000 lei salar minim în construcții/167,333 ore pe lună pentru un program normal de lucru) și se aplică numai la manopera rest de executat la data de 31.12.2018. La ajustarea prețului contractului se au în vedere inclusiv prevederile art.77 lit.a) și b) din Legea 273/2006 privind finanțele publice locale, cu modificările și completările ulterioare, ***respectiv nu se pot angaja, ordonanța și efectua plăți peste limitele maxime ale sumelor aprobate la partea de cheltuieli în bugetul pentru anul 2019.*** Suma cu care se va ajusta contractul este de **96.140,35 lei** la care se adaugă TVA în sumă de **18.266,67 lei.** Prețul total al contractului va fi de **1.505.898,70 lei** la care se adaugă TVA în sumă de **286.120,75 lei,** rezultând un total de plată de **1.792.019,45 lei.** Pentru suma de **114.407,02 lei** cu care se ajustează contractul de lucrări **se vor face demersurile necesare la AFIR în vederea suportării acesteia din bugetul proiectului prin încheierea unui act adițional la contractul de finanțare**.

Se prezintă proiectul de hotărâre întocmit în acest sens de către domnul primar Jura Ioan Dimitrie, în calitate de inițiator.

Se prezintă raportul comisiei de specialitate nr.1, care avizează favorabil proiectul de hotărâre de către domnul Unc Dimitrie, președintele comisiei, raportul comisiei de specialitate nr.2, care avizează favorabil proiectul de hotărâre de către doamna Crișan Ramona, președintele comisiei și raportul comisiei de specialitate nr.3, care avizează

favorabil proiectul de hotărâre de către domnul Mureşan Adrian Marius, preşedintele comisiei.

Domnul preşedinte consultă plenul dacă mai sunt şi alte observaţii sau propuneri pentru proiectul de hotărâre.

Nemaifiind alte propuneri se supune la vot.

Supune la vot:

- Cine este pentru ?
- Cine este împotrivă?
- Dacă se abţine cineva ?

Vă mulţumesc.

Se aprobă în unanimitate , **cu 11 voturi "pentru", toţi cei 11 consilieri prezenţi la şedinţă, din totalul de 11 consilieri în funcţie,**

HOTĂRÂREA nr.36 privind aprobarea indicatorilor tehnico-economici actualizaţi ai obiectivului de investiţie "Construire grădiniţă cu program normal, comuna Socodor, judeţul Arad" finanţat prin PNDR 2014-2020.

Se trece la **punctul nr.11** înscris pe ordinea de zi, privind aprobarea indicatorilor tehnico-economici actualizaţi ai obiectivului de investiţie " Renovare şi dotare cămin cultural din comuna Socodor, judeţul Arad" finanţat prin PNDR 2014-2020.

Se dă cuvântul domnului secretar. Se prezintă de către acesta raportul de specialitate înregistrat la Primăria Comunei Socodor sub nr.878/22.03.2019 întocmit de domnul Crişan Gheorghe secretar Comuna Socodor. Comuna Socodor are în implementare proiectul cu titlul " Renovare şi dotare cămin cultural din comuna Socodor, judeţul Arad" finanţat din Fondul European Agricol pentru Dezvoltare Rurală prin Programul Naţional de Dezvoltare Rurală 2014-2020 , Submăsura 7.6 - Investiţii asociate cu protejarea patrimoniului cultural.

În vederea execuţiei lucrărilor s-a încheiat cu SC HAVITAS SRL contractul de lucrări nr. 17 din 20 aprilie 2018, lucrări care au fost începute la data de 20 aprilie 2018. La solicitarea SC HAVITAS SRL sa demarat procedura de ajustare a preţului contractului de lucrări nr.17/20.04.2018 privind execuţia la obiectivul "Renovare şi dotare cămin cultural din comuna Socodor, judeţul Arad". Limita maximă până la care se poate ajusta preţul contractului pentru manopera aferentă este de 17,928 lei/oră (3000 lei salar minim în construcţii/167,333 ore pe lună pentru un program normal de lucru) şi se aplică numai la manopera rest de executat la data de 31.12.2018. La ajustarea preţului contractului se au în vedere inclusiv prevederile art.77 lit.a) şi b) din Legea 273/2006 privind finanţele publice locale, cu modificările şi completările ulterioare, ***respectiv nu se pot angaja, ordonanţa şi efectua plăţi peste limitele maxime ale sumelor aprobate la partea de cheltuieli în***

bugetul pentru anul 2019. Suma cu care se va ajusta contractul este de **44.255,57 lei** la care se adaugă TVA în sumă de **8.408,56 lei.** Prețul total al contractului va fi de **387.301,79 lei** la care se adaugă TVA în sumă de **73.587,34 lei,** rezultând un total de plată de **460.889,12 lei.** Pentru suma de **52.664,13 lei** cu care se ajustează contractul de lucrări **se vor face demersurile necesare la AFIR în vederea suportării acesteia din bugetul proiectului prin încheierea unui act adițional la contractul de finanțare**.

Se prezintă proiectul de hotărâre întocmit în acest sens de către domnul primar Jura Ioan Dimitrie, în calitate de inițiator.

Se prezintă raportul comisiei de specialitate nr.1, care avizează favorabil proiectul de hotărâre de către domnul Unc Dimitrie, președintele comisiei, raportul comisiei de specialitate nr.2, care avizează favorabil proiectul de hotărâre de către doamna Crișan Ramona, președintele comisiei și raportul comisiei de specialitate nr.3, care avizează favorabil proiectul de hotărâre de către domnul Mureșan Adrian Marius, președintele comisiei.

Domnul preşedinte consultă plenul dacă mai sunt şi alte observaţii sau propuneri pentru proiectul de hotărâre.

Nemaifiind alte propuneri se supune la vot.

Supune la vot:

- Cine este pentru ?
- Cine este împotrivă?
- Dacă se abţine cineva ?

Vă mulţumesc.

Se aprobă în unanimitate , **cu 11 voturi "pentru", toți cei 11 consilieri prezenți la ședință, din totalul de 11 consilieri în funcție,**

HOTĂRÂREA nr.37 privind aprobarea indicatorilor tehnico-economici actualizați ai obiectivului de investiție "Renovare și dotare cămin cultural din comuna Socodor, județul Arad" finanțat prin PNDR 2014-2020.

Se trece la **punctul nr.12** înscris pe ordinea de zi, privind aprobarea indicatorilor tehnico-economici actualizați ai obiectivului de investiție " Amenajare zonă de agrement și navomodelism în comuna Socodor, județul Arad" finanțat prin PNDR 2014-2020.

Se dă cuvântul domnului secretar. Se prezintă de către acesta raportul de specialitate înregistrat la Primăria Comunei Socodor sub nr.881/22.03.2019 întocmit de domnul Crișan Gheorghe secretar Comuna Socodor. Comuna Socodor are în implementare proiectul cu titlul " Amenajare zonă de agrement și navomodelism în comuna Socodor, județul Arad" finanțat din Fondul European Agricol pentru Dezvoltare Rurală prin

Programul Național de Dezvoltare Rurală 2014-2020 , Măsura 6.3. (6B) - Dezvoltarea satelor.

În vederea execuției lucrărilor si în urma evaluării ofertelor depuse în acest sens, urmează să fie încheiat contractul de execuție lucrări cu SC HAVITAS SRL, după verificarea documentației la CRFIR 5 Vest. La solicitarea SC HAVITAS SRL sa demarat procedura de ajustare a prețului ofertei care stă la baza contractului de lucrări privind execuția la obiectivul " Amenajare zonă de agrement și navomodelism în comuna Socodor, județul Arad". Limita maximă până la care se poate ajusta prețul contractului pentru manopera aferentă este de 17,928 lei/oră (3000 lei salar minim în construcții/167,333 ore pe lună pentru un program normal de lucru) și se aplică numai la manopera rest de executat la data de 31.12.2018. La ajustarea prețului contractului se au în vedere inclusiv prevederile art.77 lit.a) și b) din Legea 273/2006 privind finanțele publice locale, cu modificările și completările ulterioare, ***respectiv nu se pot angaja, ordonanța și efectua plăți peste limitele maxime ale sumelor aprobate la partea de cheltuieli în bugetul pentru anul 2019.*** Suma cu care se va ajusta oferta este de **25.657,42 lei** la care se adaugă TVA în sumă de **4.874,91 lei.** Prețul total al contractului va fi de **412.068,50 lei** la care se adaugă TVA în sumă de **78.293,02 lei,** rezultând un total de plată de **490.361,52 lei.**Suma de **30.532,33 lei** cu care se ajustează contractul de lucrări **se vor suporta în totalitate din bugetul local.**

Se prezintă proiectul de hotărâre întocmit în acest sens de către domnul primar Jura Ioan Dimitrie, în calitate de inițiator.

Se prezintă raportul comisiei de specialitate nr.1, care avizează favorabil proiectul de hotărâre de către domnul Unc Dimitrie, președintele comisiei, raportul comisiei de specialitate nr.2, care avizează favorabil proiectul de hotărâre de către doamna Crișan Ramona, președintele comisiei și raportul comisiei de specialitate nr.3, care avizează favorabil proiectul de hotărâre de către domnul Mureșan Adrian Marius, președintele comisiei.

Domnul preşedinte consultă plenul dacă mai sunt şi alte observaţii sau propuneri pentru proiectul de hotărâre.

Nemaifiind alte propuneri se supune la vot.

Supune la vot:

- Cine este pentru ?
- Cine este împotrivă?
- Dacă se abţine cineva ?

Vă mulţumesc.

Se aprobă în unanimitate , **cu 11 voturi "pentru", toți cei 11 consilieri prezenți la ședință, din totalul de 11 consilieri în funcție,**

HOTĂRÂREA nr.38 privind aprobarea indicatorilor tehnico-economici actualizați ai obiectivului de investiție " Amenajare zonă de agrement și navomodelism în comuna Socodor, județul Arad" finanțat prin PNDR 2014-2020.

Se trece la **punctul nr.13** înscris pe ordinea de zi, privind aprobarea indicatorilor tehnico-economici actualizați ai obiectivului de investiție "Amenajare trotuare în comuna Socodor, județul Arad" finanțat prin bugetul local al comunei Socodor, investiție multianuală anii 2018-2019.

Se dă cuvântul domnului secretar. Se prezintă de către acesta raportul de specialitate înregistrat la Primăria Comunei Socodor sub nr.883/22.03.2019 întocmit de domnul Crișan Gheorghe, secretar Comuna Socodor. Contractul de lucrări a fost încheiat la 20 septembrie 2018 iar lucrările au fost demarate după emiterea ordinului de începere, respectiv data de 16 octombrie 2018.Finanțarea este asigurată integral din bugetul local.

În vederea execuției lucrărilor sa încheiat contractul de execuție lucrări cu SC BRIALY TRUST SRL, iar la solicitarea executantului lucrărilor sa demarat procedura de ajustare a prețului ofertei care stă la baza contractului de lucrări privind execuția la obiectivul " Amenajare trotuare în comuna Socodor, județul Arad". Limita maximă până la care se poate ajusta prețul contractului pentru manopera aferentă este de 17,928 lei/oră (3000 lei salar minim în construcții/167,333 ore pe lună pentru un program normal de lucru) și se aplică numai la manopera rest de executat la data de 31.12.2018. La ajustarea prețului contractului se au în vedere inclusiv prevederile art.77 lit.a) și b) din Legea 273/2006 privind finanțele publice locale, cu modificările și completările ulterioare, ***respectiv nu se pot angaja, ordonanța și efectua plăți peste limitele maxime ale sumelor aprobate la partea de cheltuieli în bugetul pentru anul 2019.*** Suma cu care se va ajusta contractul de lucrări este de **175.702,78 lei** la care se adaugă TVA în sumă de **33.383,53 lei.** Prețul total al contractului va fi de **1.307.386,02 lei** la care se adaugă TVA în sumă de **248.403,35 lei,** rezultând un total de plată de **1.555.789,37 lei.**Suma de **209.086,31 lei** cu care se ajustează contractul de lucrări **se vor suporta în totalitate din bugetul local.**

Se prezintă proiectul de hotărâre întocmit în acest sens de către domnul primar Jura Ioan Dimitrie, în calitate de inițiator.

Se prezintă raportul comisiei de specialitate nr.1, care avizează favorabil proiectul de hotărâre de către domnul Unc Dimitrie, președintele comisiei, raportul comisiei de specialitate nr.2, care avizează favorabil proiectul de hotărâre de către doamna Crișan Ramona, președintele comisiei și raportul comisiei de specialitate nr.3, care avizează favorabil proiectul de hotărâre de către domnul Mureșan Adrian Marius, președintele comisiei.

Domnul președinte consultă plenul dacă mai sunt şi alte observaţii sau propuneri pentru proiectul de hotărâre.

Nemaifiind alte propuneri se supune la vot.

Supune la vot:

- Cine este pentru ?
- ACine este împotrivă?
- Dacă se abţine cineva ?

Vă mulţumesc.

Se aprobă în unanimitate , **cu 11 voturi "pentru", toţi cei 11 consilieri prezenţi la şedinţă, din totalul de 11 consilieri în funcţie,**

HOTĂRÂREA nr.39 privind aprobarea indicatorilor tehnico-economici actualizaţi ai obiectivului de investiţie " Amenajare trotuare în comuna Socodor, judeţul Arad".

Se trece la **punctul nr.14** înscris pe ordinea de zi, privind aprobarea înfiinţării S.C. PARC INDUSTRIAL SOCODOR S.R.L.

Se dă cuvântul domnului secretar. Se prezintă de către acesta raportul de specialitate înregistrat la Primăria Comunei Socodor sub nr.885/22.03.2019 întocmit de domnul Crişan Gheorghe, secretar Comuna Socodor. Unul din principalele obiective pe care îl are comuna Socodor este atragerea de investiţii noi generatoare de noi locuri de muncă. Pentru realizarea investiţiilor, vor fi puse la dispoziţia persoanelor interesate mai multe suprafeţe de teren, care pot fi concesionate pe perioade de timp de până la 49 ani. Astfel, după înfiinţarea SC Parc Industrial Socodor SRL se va disponibiliza o suprafată de 6 ha teren intravilan, aflat în apropierea DN79A şi a căii ferate Nădab-Grăniceri, care beneficiază de energie electrică, reţea de apă şi canalizare menajeră. În viitorul apropiat (maxim 6 luni) va fi diponibilă şi reţeaua de gaze naturale.Pentru această suprafaţă de teren se va demara procedura de obţinere a titlului de parc industrial, conform prevederilor Legii nr. 186/2013 privind constituirea şi funcţionarea parcurilor industriale, cu modificările şi completările ulterioare.Pentru desfăşurarea de activităţi economice mai este disponibilă şi o suprafaţă de 15 ha teren, aflată în domeniul privat al comunei Socodor, amplasată lângă staţia de sortare a deşeurilor şi limitrofă cu DN79A .

Se prezintă proiectul de hotărâre întocmit în acest sens de către domnul primar Jura Ioan Dimitrie, în calitate de iniţiator.

Se prezintă raportul comisiei de specialitate nr.1, care avizează favorabil proiectul de hotărâre de către domnul Unc Dimitrie, preşedintele comisiei, raportul comisiei de specialitate nr.2, care avizează favorabil proiectul de hotărâre de către doamna Crişan Ramona, preşedintele comisiei şi raportul comisiei de specialitate nr.3, care avizează favorabil proiectul de hotărâre de către domnul Mureşan Adrian Marius, preşedintele comisiei.

Domnul preşedinte consultă plenul dacă mai sunt şi alte observaţii sau propuneri pentru proiectul de hotărâre.

Nemaifiind alte propuneri se supune la vot.

Supune la vot:

- Cine este pentru ?
- Cine este împotrivă?
- Dacă se abţine cineva ?

Vă mulţumesc.

Se aprobă în unanimitate , **cu 11 voturi "pentru", toţi cei 11 consilieri prezenţi la şedinţă, din totalul de 11 consilieri în funcţie,**

HOTĂRÂREA nr.40 privind aprobarea înfiinţării S.C. PARC INDUSTRIAL SOCODOR S.R.L.

Se trece la **punctul nr.15** înscris pe ordinea de zi, privind aprobarea programului anual și a regulamentului privind regimul finanţărilor nerambursabile din fondurile bugetului Consiliului local Socodor alocate pentru activităţi nonprofit.

Se dă cuvântul domnului secretar. Se prezintă de către acesta raportul de specialitate înregistrat la Primăria Comunei Socodor sub nr.887/22.03.2019 întocmit de domnul Crișan Gheorghe, secretar Comuna Socodor. Se prezintă Programul pentru anul 2019 privind regimul finanţărilor nerambursabile din fondurile bugetului Consiliului local Socodor alocate pentru activităţi nonprofit de interes local, respectiv suma de 120.000 lei pentru activități sportive, suma de 30.000 lei pentru asistență socială și suma de 100.000 lei pentru susținerea cultelor religioase. Suma totală alocată din bugetul anului 2019 pentru susținerea activităților nonprofit este de **250.000 lei.** Se prezintă în detaliu Regulamentul privind regimul finanţărilor nerambursabile din fondurile bugetului Consiliului local Socodor alocate pentru activităţi nonprofit de interes local pe anul 2019.

Se prezintă proiectul de hotărâre întocmit în acest sens de către domnul primar Jura Ioan Dimitrie, în calitate de inițiator.

Se prezintă raportul comisiei de specialitate nr.1, care avizează favorabil proiectul de hotărâre de către domnul Unc Dimitrie, președintele comisiei, raportul comisiei de specialitate nr.2, care avizează favorabil proiectul de hotărâre de către doamna Crișan Ramona, președintele comisiei și raportul comisiei de specialitate nr.3, care avizează favorabil proiectul de hotărâre de către domnul Mureșan Adrian Marius, președintele comisiei.

Domnul preşedinte consultă plenul dacă mai sunt şi alte observaţii sau propuneri pentru proiectul de hotărâre.

Nemaifiind alte propuneri se supune la vot.

Supune la vot:

- Cine este pentru ?
- Cine este împotrivă?
- Dacă se abţine cineva ?

Vă mulţumesc.

Se aprobă în unanimitate , **cu 11 voturi "pentru", toţi cei 11 consilieri prezenţi la şedinţă, din totalul de 11 consilieri în funcţie,**

HOTĂRÂREA nr.41 privind aprobarea programului anual şi a regulamentului privind regimul finanţărilor nerambursabile din fondurile bugetului Consiliului local Socodor alocate pentru activităţi nonprofit.

Se trece la **punctul nr.16** înscris pe ordinea de zi, privind aprobarea normativelor proprii pentru cheltuielile de protocol pentru Comuna Socodor.

Se dă cuvântul domnului secretar. Se prezintă de către acesta raportul de specialitate înregistrat la Primăria Comunei Socodor sub nr.890/22.03.2019 întocmit de doamna Tîlmaciu Nela Daniela, inspector de specialitate în cadrul compartimentului financiar-contabil, impozite şi taxe din cadrul Primăriei Socodor. Sunt prezentate nivelurile maximale până la care pot fi angajate cheltuieli de protocol la nivelul Primăriei Socodor aşa cum rezultă din prevederile OG.nr.80/2001 privind stabilirea unor nomative de cheltuieli pentru autorităţile administraţiei publice şi instituţiile publice, cu modificările şi completările ulterioare.

Se prezintă proiectul de hotărâre întocmit în acest sens de către domnul primar Jura Ioan Dimitrie, în calitate de iniţiator.

Se prezintă raportul comisiei de specialitate nr.1, care avizează favorabil proiectul de hotărâre de către domnul Unc Dimitrie, preşedintele comisiei, raportul comisiei de specialitate nr.2, care avizează favorabil proiectul de hotărâre de către doamna Crişan Ramona, preşedintele comisiei şi raportul comisiei de specialitate nr.3, care avizează favorabil proiectul de hotărâre de către domnul Mureşan Adrian Marius, preşedintele comisiei.

Domnul preşedinte consultă plenul dacă mai sunt şi alte observaţii sau propuneri pentru proiectul de hotărâre.

Nemaifiind alte propuneri se supune la vot.

Supune la vot:

- Cine este pentru ?
- Cine este împotrivă?
- Dacă se abţine cineva ?

Vă mulţumesc.

Se aprobă în unanimitate , **cu 11 voturi "pentru", toți cei 11 consilieri prezenți la ședință, din totalul de 11 consilieri în funcție,**

HOTĂRÂREA nr.42 privind aprobarea normativelor proprii pentru cheltuielile de protocol pentru Comuna Socodor.

Diverse. Domnul președinte întreabă consilierii dacă, pe lângă punctele discutate doresc să prezinte alte probleme legate de comuna Socodor.

Domnul primar informează membrii consiliului despre stadiul de implementare a proiectelor cu finanțare nerambursabilă derulate de comuna Socodor și despre stadiul depunerii cererilor la APIA pentru Campania anului 2019.

Nemaifiind alte probleme, președintele de ședință, domnul **Hanza Remus Ovidiu** declară închise lucrările ședinței ordinare a Consiliului Local și le mulțumește tuturor pentru participarea la ședința ordinară.

Secretar,

Crișan Gheorghe

COMUNA SOCODOR

Cod Fiscal: 3519330; comuna Socodor, nr.1, Cod Poştal: 317305, judeţul Arad, Tel.: +4 0257 358 100; Fax. +4 0257 358 112; e-mail: socodor@gmail.com, primaria@socodor.ro; Web: www.socodor.ro

Nr. înregistrare: 987 din 29 martie 2019

P R O C E S V E R B A L

Noi Jura Ioan Dimitrie, primarul comunei Socodor şi Crişan Gheorghe, secretar al primăriei Socodor, la data de mai sus am procedat în conformitate cu prevederile art.42 alin (7) din Legea 215/2001 privind administraţia publica locală, republicată, cu modificările şi completările ulterioare, la afişarea la panoul de afişaj al primăriei şi pe pagina de internet a comunei, www.socodor.ro, a "Minutei şedinţei" de la şedinta ordinară, a Consiliului local Socodor.-

Drept pentru care am încheiat prezentul proces verbal conform prevederilor legale.

PRIMAR SECRETAR

JURA IOAN DIMITRIE CRIŞAN GHEORGHE

ROMÂNIA COMUNA SOCODOR C.I.F. 3519330 JUDEŢUL ARAD

CONSILIUL LOCAL SOCODOR

Cod Fiscal: 3519330; comuna Socodor, nr.1, Cod Poştal: 317305, judeţul Arad, Tel.: +4 0257 358 100; Fax. +4 0257 358 112; e-mail: socodor@gmail.com, primaria@socodor.ro; Web: www.socodor.ro

TABEL NOMINAL

cuprinzând situaţia punctelor înscrise pe ordinea de zi
la şedinţa ordinară din data de **29 martie 2019**

Nr. crt.	HOTĂRÂREA	Situaţia discutată	Observaţii
1	1.- Proiect de hotărâre privind aprobarea conţinutului Procesului-verbal al şedinţei ordinare a Consiliului Local Socodor din data de 28 februarie 2019;	Aprobat în unanimitate	
2	2.- Proiect de hotărâre privind aprobarea ordinii de zi;	Aprobat în unanimitate	
3	3.- Proiect de hotărâre privind aprobarea modificării regulamentului de desfășurare a activităților comerciale în comuna Socodor;	Aprobat în unanimitate	
4	4.- Proiect de hotărâre privind amenajamentului pastoral pentru comuna Socodor;	Aprobat în unanimitate	
5	5.- Proiect de hotărâre privind aprobarea bugetului local pentru anul 2019;	Aprobat în unanimitate	
6	6.- Proiect de hotărâre privind aprobarea bugetului pentru anul 2019 al Serviciului Apă-Canal Socodor;	Aprobat în unanimitate	
7	7.- Proiect de hotărâre privind aprobarea drepturilor băneşti aferente personalului didactic care solicită decontarea cheltuielilor pentru deplasarea din localitatea de reședință la locul de muncă și de la locul de muncă în localitatea de reședință pentru trimestrul I al anului 2019;	Aprobat în unanimitate	
8	8.- Proiect de hotărâre privind aprobarea indicatorilor tehnico-economici actualizați ai obiectivului de investiție "Construire școală cu clasele I-VIII, comuna Socodor, județul Arad" finanțat prin PNDL II;	Aprobat în unanimitate	
9	9.- Proiect de hotărâre privind aprobarea indicatorilor tehnico-economici actualizați ai obiectivului de investiție "Modernizare străzi în comuna Socodor, județul Arad" finanțat prin PNDR 2014-2020;	Aprobat în unanimitate	
10	10.- Proiect de hotărâre privind aprobarea indicatorilor tehnico-economici actualizați ai obiectivului de investiție "Amenajare infrastructură drumuri agricole în comuna Socodor, județul Arad" finanțat prin PNDR 2014-2020;	Aprobat în unanimitate	
11	11.- Proiect de hotărâre privind aprobarea indicatorilor tehnico-economici actualizați ai obiectivului de investiție "Construire grădiniță cu program normal în comuna Socodor, județul Arad" finanțat prin PNDR 2014-2020;	Aprobat în unanimitate	

36

12	12.- Proiect de hotărâre privind aprobarea indicatorilor tehnico-economici actualizați ai obiectivului de investiție "Renovare și dotare cămin cultural din comuna Socodor, județul Arad" finanțat prin PNDR 2014-2020;	Aprobat în unanimitate	
13	13.- Proiect de hotărâre privind aprobarea indicatorilor tehnico-economici actualizați ai obiectivului de investiție "Amenajare zonă de agrement și navomodelism în comuna Socodor, județul Arad" finanțat prin PNDR 2014-2020;	Aprobat în unanimitate	
14	14.- Proiect de hotărâre privind aprobarea indicatorilor tehnico-economici actualizați ai obiectivului de investiție "Amenajare trotuare în comuna Socodor, județul Arad" finanțat prin bugetul local al comunei Socodor;	Aprobat în unanimitate	
15	15.- Proiect de hotărâre privind aprobarea înființării S.C. PARC INDUSTRIAL SOCODOR S.R.L.;	Aprobat în unanimitate	
16	16.- Proiect de hotărâre privind aprobarea programului anual și a regulamentului privind regimul finanţărilor nerambursabile din fondurile bugetului Consiliului local Socodor alocate pentru activităţi nonprofit;	Aprobat în unanimitate	
17	17.- Proiect de hotărâre privind aprobarea normativelor proprii pentru cheltuielile de protocol pentru Comuna Socodor;	Aprobat în unanimitate	

PREŞEDINTE DE ŞEDINŢĂ
CONSILIER
HANZA REMUS OVIDIU

ROMÂNIA JUDEȚUL ARAD, COMUNA SOCODOR CONSILIUL LOCAL

CONTRASEMNEAZĂ
SECRETAR
CRIŞAN GHEORGHE

37

CONSILIUL LOCAL SOCODOR

Cod Fiscal: 3519330; comuna Socodor, nr.1, Cod Poştal: 317305, judeţul Arad, Tel.: +4 0257 358 100; Fax. +4 0257 358 112; e-mail: socodor@gmail.com, primaria@socodor.ro; Web: www.socodor.ro

TABEL NOMINAL

cuprinzând situaţia hotărârilor adoptate în şedinţa ordinară din data de 29 martie 2019

Nr. crt.	Număr hotărâre	TITLUL HOTĂRÂRII	Nr.de voturi
1	Nr.26	Hotărâre cu privire la aprobarea conținutului procesului verbal al ședinței ordinare din data de 28 februarie 2019;	11
2	Nr.27	Hotărâre cu privire la aprobarea ordinii de zi;	11
3	Nr.28	Hotărâre cu privire la aprobarea modificării regulamentului de desfășurare a activităților comerciale în comuna Socodor;	11
4	Nr.29	Hotărâre cu privire la aprobarea amenajamentului pastoral pentru comuna Socodor;	11
5	Nr.30	Hotărâre privind aprobarea aprobarea bugetului local pentru anul 2019;	11
6	Nr.31	Hotărâre privind aprobarea bugetului pentru anul 2019 al Serviciului Apă-Canal Socodor;	11
7	Nr.32	Hotărâre privind aprobarea drepturilor bănești aferente personalului didactic care solicită decontarea cheltuielilor pentru deplasarea din localitatea de reședință la locul de muncă și de la locul de muncă în localitatea de reședință pentru trimestrul I al anului 2019;	11
8	Nr.33	Hotărâre privind aprobarea indicatorilor tehnico-economici actualizați ai obiectivului de investiție "Construire școală cu clasele I-VIII, comuna Socodor, județul Arad" finanțat prin PNDL II;	11
9	Nr.34	Hotărâre privind aprobarea indicatorilor tehnico-economici actualizați ai obiectivului de investiție "Modernizare străzi în comuna Socodor, județul Arad" finanțat prin PNDR 2014-2020;	11
10	Nr.35	Hotărâre privind aprobarea indicatorilor tehnico-economici actualizați ai obiectivului de investiție "Amenajare infrastructură drumuri agricole în comuna Socodor, județul Arad" finanțat prin PNDR 2014-2020;	11
11	Nr.36	Hotărâre privind aprobarea indicatorilor tehnico-economici actualizați ai obiectivului de investiție "Construire grădiniță cu program normal în comuna Socodor, județul Arad" finanțat prin PNDR 2014-2020;	11
12	Nr.37	Hotărâre privind aprobarea indicatorilor tehnico-economici actualizați ai obiectivului de investiție "Renovare și dotare cămin cultural din comuna Socodor, județul Arad" finanțat prin PNDR 2014-2020;	11
13	Nr.38	Hotărâre privind aprobarea indicatorilor tehnico-economici actualizați ai obiectivului de investiție "Amenajare zonă de agrement și navomodelism în comuna Socodor, județul Arad" finanțat prin PNDR 2014-2020;	11

38

14	Nr.39	Hotărâre privind aprobarea indicatorilor tehnico-economici actualizați ai obiectivului de investiție "Amenajare trotuare în comuna Socodor, județul Arad" finanțat prin bugetul local al comunei Socodor;	11
15	Nr.40	Hotărâre privind aprobarea înființării S.C. PARC INDUSTRIAL SOCODOR S.R.L.;	11
16	Nr.41	Hotărâre privind aprobarea programului anual și a regulamentului privind regimul finanţărilor nerambursabile din fondurile bugetului Consiliului local Socodor alocate pentru activităţi nonprofit;	11
17	Nr.42	Hotărâre privind aprobarea normativelor proprii pentru cheltuielile de protocol pentru Comuna Socodor;	11

PREŞEDINTE DE ŞEDINŢĂ
CONSILIER
HANZA REMUS OVIDIU

ROMÂNIA JUDEȚUL ARAD, COMUNA SOCODOR CONSILIUL LOCAL

CONTRASEMNEAZĂ
SECRETAR
CRIŞAN GHEORGHE

39

COMUNA SOCODOR

Cod Fiscal: 3519330; comuna Socodor, nr.1, Cod Poştal: 317305, judeţul Arad, Tel.: +4 0257 358 100; Fax. +4 0257 358 112; e-mail: socodor@gmail.com, primaria@socodor.ro; Web: www.socodor.ro

Nr. înregistrare: 840 din 22 martie 2019

PROCES VERBAL

Încheiat astăzi 22 martie 2019.

Noi Jura Ioan Dimitrie, primarul comunei Socodor şi Crişan Gheorghe secretar al primăriei Socodor, la data de mai sus, am procedat în conformitate cu prevederile art.42 alin (7) din Legea 215/2001 privind administraţia publica locală, republicată, cu modificările şi completările ulterioare, la afişarea la panoul de afişaj al primăriei și pe site-ul primăriei a hotărârilor de la şedinţa anterioară.-

Drept pentru care am încheiat prezentul proces verbal conform prevederilor legale.-

PRIMAR SECRETAR

JURA IOAN DIMITRIE CRIŞAN GHEORGHE

ROMÂNIA COMUNA SOCODOR C.I.F. 3519330 JUDEŢUL ARAD

40

COMUNA SOCODOR

Cod Fiscal: 3519330; comuna Socodor, nr.1, Cod Poştal: 317305, judeţul Arad, Tel.: +4 0257 358 100; Fax. +4 0257 358 112; e-mail: socodor@gmail.com, primaria@socodor.ro; Web: www.socodor.ro

Nr. înregistrare: 840 din 22 martie 2019

PROCES VERBAL

Încheiat astăzi 22 martie 2019.

Noi Jura Ioan Dimitrie, primarul comunei Socodor şi Crişan Gheorghe secretar al primăriei Socodor, la data de mai sus, am procedat în conformitate cu prevederile art.42 alin (7) din Legea 215/2001 privind administraţia publica locală, republicată, cu modificările şi completările ulterioare, la afişarea la panoul de afişaj al primăriei și pe site-ul primăriei a hotărârilor de la şedinţa anterioară.-

Drept pentru care am încheiat prezentul proces verbal conform prevederilor legale.-

PRIMAR SECRETAR

JURA IOAN DIMITRIE CRIŞAN GHEORGHE

ROMÂNIA COMUNA SOCODOR C.I.F. 3519330 JUDEŢUL ARAD

CONSILUL LOCAL SOCODOR

Cod Fiscal: 3519330; comuna Socodor, nr.1, Cod Poştal: 317305, judeţul Arad, Tel.: +4 0257 358 100; Fax. +4 0257 358 112; e-mail: socodor@gmail.com, primaria@socodor.ro; Web: www.socodor.ro

HOTĂRÂREA nr.26
din 29 martie 2019

privind aprobarea conţinutului Procesului-verbal al şedinţei ordinare a Consiliului Local Socodor din data de 28 februarie 2019

Consiliul Local al Comunei Socodor, Judeţul Arad, CIF 3519330, ales în condiţiile stabilite de Legea nr.115/2015 pentru alegerea autorităţilor administraţiei publice locale, pentru modificarea Legii administraţiei publice locale nr. 215/2001, precum şi pentru modificarea şi completarea Legii nr. 393/2004 privind Statutul aleşilor locali, reunit ÎN ŞEDINŢĂ ORDINARĂ LA DATA DE 29 martie 2019

Având în vedere,

- Procesul verbal al şedinţei ordinare a Consiliului Local Socodor din data de 28.02.2019 ;

- prevederile art. 42 alin. (5) din Legea nr. 215/2001 privind administraţia publică locală, republicată, cu modificările şi completările ulterioare;

În temeiul art. 45 alin (1) din Legea nr.215/2001 privind administraţia publică locală, republicată, cu modificările şi completările ulterioare;

Votul exprimat de către cei 11 consilieri prezenţi la şedinţă, din cei 11 în funcţie, din care **toţi cei 11 consilieri au votat "pentru"**;

H O T Ă R Ă Ş T E :

Art.1: Se aprobă conţinutul Procesului-verbal al şedinţei ordinare a Consiliului Local Socodor , judeţul Arad, din data de **28 februarie 2019**, conform anexei care face parte integrantă din prezenta hotărâre.

Art.2: Prezenta hotărâre se comunică la:

-Instituţia Prefectului-Judeţul Arad, Serviciul Juridic şi Contencios Administrativ.

PREŞEDINTE DE ŞEDINŢĂ, SECRETAR ,

HANZA REMUS OVIDIU **CRIŞAN GHEORGHE**

ROMÂNIA JUDEŢUL ARAD COMUNA SOCODOR

Judeţul Arad Primăria Comunei Socodor SECRETAR

COMUNA SOCODOR

Cod Fiscal: 3519330; comuna Socodor, nr.1, Cod Poştal: 317305, judeţul Arad, Tel.: +4 0257 358 100; Fax. +4 0257 358 112; e-mail: socodor@gmail.com, primaria@socodor.ro; Web: www.socodor.ro

Număr de înregistrare: 573 din 28 februarie 2019

PROCES VERBAL

Încheiat astăzi **28 februarie 2019** cu ocazia şedinţei ordinare a Consiliului Local al Comunei Socodor, judeţul Arad.

Şedinţa consiliului local a fost convocată prin Dispoziția primarului nr. 19 din data de 21 februarie 2019.

Şedinţa începe la ora fixată în convocator - ora 10^{00}.

Din totalul de 11 consilieri în funcţie, sunt prezenţi şi participă la şedință 11 consilieri, după cum urmează: Crişan Ramona, Igna Ioan, Hanza Remus Ovidiu, Unc Dimitrie, Palcu Raul, Teorean Ioan Cornel, Ţapoş Dimitrie Ioan, Teorean Claudiu Dan, Săcară Doru Ioan, Mureşan Adrian Marius și Nădăban Stelian Traian.

Nu sunt absenți.

Prezenţa consilierilor în număr de 11, asigură cvorumul necesar desfăşurării sedinţei şi decizia de a adopta hotărâri valide.

La ședință participă de drept domnul primar Jura Ioan Dimitrie și secretar Crişan Gheorghe.

Invitați la ședință sunt doamna Pantea Nicoleta și domnul Cristea Alexandru Valentin, angajați ai Primăriei Socodor.

Din comună nu participă cetățeni.

D-nul secretar, constatând prezența majorității consilierilor la şedință, după apelul nominal, declară şedinţa de consiliu local statutară şi invită preşedintele de şedinţă, pe doamna **Crişan Ramona** la masa de prezidiu pentru începerea şedinţei.

Preşedintele de şedinţă se aşează la prezidiu.

Secretarul pune la dispoziţia consilierilor locali procesul verbal al şedinţei anterioare pentru a fi studiat şi solicită consilierilor să prezinte, în vederea consemnării, eventualele discuţii pe marginea lui. Se citește textul integral al procesului verbal de la ședința anterioară de către domnul Cristea Alexandru Valentin.

Președintele de ședință întreabă membrii consiliului dacă în urma studierii procesului verbal de la ședința anterioară sunt discuţii pe marginea acestuia.

Nefiind discuții cu referire la conținutul procesului-verbal de la şedinţa anterioară,

Se adoptă astfel:

HOTĂRÂREA nr. 16 privind aprobarea procesului verbal de la şedinţa anterioară, în unanimitate de voturi (11 consilieri).

În continuare preşedintele de şedinţă, doamna Crișan Ramona, prezintă consilierilor

ORDINEA DE ZI

după cum urmează:

1. Proiect de hotărâre privind aprobarea conținutului procesului verbal al ședinței ordinare din data de 31 ianuarie 2019;
2. Proiect de hotărâre privind aprobarea strategiei de dezvoltare a serviciilor sociale pentru perioada 2018-2023;
3. Proiect de hotărâre privind aprobarea raportului privind starea economică, socială și de mediu a comunei Socodor pentru anul 2018;

43 39

4. Proiect de hotărâre privind aprobarea rapoartelor consilierilor și a viceprimarului pentru anul 2018;

5. Proiect de hotărâre privind aprobarea Programului de măsuri pentru gospodărirea, salubrizarea și înfrumusețarea comunei Socodor pentru anul 2019;

6. Proiect de hotărâre privind aprobarea modificării și completării nomenclatorului stradal al comunei Socodor;

7. Proiect de hotărâre privind aprobarea echipei mobile de intervenție de urgență în cazurile de violență domestică;

8. Diverse.

Doamna președinte consultă plenul și întrebă dacă mai sunt şi alte propuneri pentru completarea ordinii de zi.

Se propune de către domnul primar suplimentarea ordinii de zi cu încă două puncte și anume :

Punctul 1 suplimentar:proiect de hotărâre privind propunerea calificativului la evaluarea performanţelor profesionale individuale pentru secretarul comunei pentru anul 2018;

Punctul 2 suplimentar: proiect de hotărâre privind alegera președintelui de ședință pentru următoarele 3 luni.

Nemaifiind alte propuneri vă supun spre aprobare ordinea de zi a şedinţei ordinare.

Nu sunt obiecţii şi se **aprobă în unanimitate** , cu **11 voturi "pentru", toți cei 11 consilieri prezenți la ședință, din totalul de 11 consilieri în funcție,**

HOTĂRÂREA nr.17 privind aprobarea ordinii de zi.

D-nul secretar, înainte de a se trece la discutarea punctelor de pe ordinea de zi prezintă consilierilor cvorumul necesar votării fiecărei hotărâri, în parte.

Consilierii, iau cunostință de acest aspect în vederea respectării cvorumului stabilit de legislația în vigoare și prezentat de către d-nul secretar.

În continuare se trece la discutarea punctelor de pe ordinea de zi.

Punctul 2

Proiect de hotărâre privind aprobarea strategiei de dezvoltare a serviciilor sociale pentru perioada 2018-2023, ținându-se cont că primul punct a fost aprobat prin adoptarea Hotărârii nr.16/2019.

Se dă cuvântul domnului secretar. Se prezintă de către acesta referatul de specialitate înregistrat cu nr.488/21.02.2019 întocmit de către doamna Pantea Nicoleta, inspector în cadrul Compartimentului de asistență socială din cadrul primăriei Socodor. Se prezintă recomandările înscrise în Procesul verbal de control nr.3 din 17.01.2019 întocmit în urma controlului de fond la compartimentului de asistență socială din cadrul Primăriei Socodor, efectuat de către inspectorii din cadrul Agenției Județene pentru Plăți și Inspecție Socială Arad, în perioada 11.01.2019-17.01.2019, cu privire la întocmirea strategiei de dezvoltare a serviciilor sociale. Astfel, se propune revocarea prevederilor H.C.L.nr. 85/29.11.2018 și se solicită aprobarea strategiei sociale cu respectarea prevederilor înscrise la art.3 alin.(2) lit.a) și la art.4 din Anexa nr. 3 la H.G nr. 797/ 2017 pentru aprobarea regulamentelor-cadru de organizare şi funcţionare ale serviciilor publice de asistenţă socială şi a structurii orientative de personal, cu modificările și completările ulterioare.

Se prezintă proiectul de hotărâre întocmit în acest sens de către domnul primar Jura Ioan Dimitrie, în calitate de inițiator.

Se prezintă raportul comisiei de specialitate nr.1, care avizează favorabil proiectul de hotărâre de către domnul Unc Dimitrie, președintele comisiei, raportul comisiei de specialitate

44

nr.2, care avizează favorabil proiectul de hotărâre de către doamna Crișan Ramona, președintele comisiei și raportul comisiei de specialitate nr.3, care avizează favorabil proiectul de hotărâre de către domnul Mureșan Adrian Marius, președintele comisiei.

Doamna președinte consultă plenul dacă mai sunt şi alte observaţii sau dacă mai sunt solicitate clarificări pentru proiectul de hotărâre.

Nu mai sunt alte propuneri.

Președintele de ședință supune la vot acestă propunere care se aprobă **cu 11 voturi "pentru", toți cei 11 consilieri prezenți la ședință, din totalul de 11 consilieri în funcție, fiind astfel adoptată:**

HOTĂRÂREA nr.18 privind aprobarea strategiei de dezvoltare a serviciilor sociale pentru perioada 2018-2023.

Punctul 3

Proiect de hotărâre privind aprobarea raportului privind starea economică, socială și de mediu a comunei Socodor pentru anul 2018.

Se dă cuvântul domnului primar Jura Ioan Dimitrie. Se prezintă de către acesta raportul întocmit în acest sens, printr-o sinteză a activităților desfășurare de către Primăria Socodor pe tot parcursul anului 2018. Sunt prezentate realizările anului 2018 dar au fost punctate în special nerealizările care au fost prevăzute pentru anul trecut. Se prezintă propunerile pentru anul 2019, punându-se accentul pe finalizarea investițiilor aflate în derulare, întocmirea de noi cereri de finanțare nerambursabilă pentru diverse proiecte de investiții și demararea unor noi lucrări cu finanțare din bugetul local.

Se prezintă proiectul de hotărâre întocmit în acest sens de către domnul primar Jura Ioan Dimitrie, în calitate de inițiator.

Se prezintă raportul comisiei de specialitate nr.1, care avizează favorabil proiectul de hotărâre de către domnul Unc Dimitrie, președintele comisiei, raportul comisiei de specialitate nr.2, care avizează favorabil proiectul de hotărâre de către doamna Crișan Ramona, președintele comisiei și raportul comisiei de specialitate nr.3, care avizează favorabil proiectul de hotărâre de către domnul Mureșan Adrian Marius, președintele comisiei.

Doamna președinte consultă plenul dacă mai sunt şi alte observaţii sau dacă mai sunt solicitate clarificări pentru proiectul de hotărâre.

Nu mai sunt alte clarificări și nici alte propuneri.

Nefiind alte discuţii se încheie acest punct.

Președintele de ședință supune la vot acest proiect de hotărâre care se aprobă cu **11 voturi "pentru", toți cei 11 consilieri prezenți la ședință, din totalul de 11 consilieri în funcție, fiind astfel adoptată:**

HOTĂRÂREA nr.19 privind aprobarea raportului privind starea economică, socială și de mediu a comunei Socodor pentru anul 2018.

Punctul 4

Proiect de hotărâre privind aprobarea rapoartelor consilierilor și a viceprimarului pentru anul 2018.

Se dă cuvântul domnului secretar. Se prezintă de către acesta raportul de specialitate înregistrat la Primăria Comunei Socodor sub nr.492/21.02.2019 întocmit de domnul Crișan Gheorghe, secretar în cadrul primăriei Socodor. Se prezintă conținutul raportului privind activitatea din anul 2018 de către domnul viceprimar Teorean Ioan Cornel și sunt prezentate rapoartele de activitate pentru anul 2018 de către fiecare consilier local în parte.

45

Se prezintă proiectul de hotărâre întocmit în acest sens de către domnul primar Jura Ioan Dimitrie, în calitate de inițiator.

Se prezintă raportul comisiei de specialitate nr.1, care avizează favorabil proiectul de hotărâre de către domnul Unc Dimitrie, președintele comisiei, raportul comisiei de specialitate nr.2, care avizează favorabil proiectul de hotărâre de către doamna Crișan Ramona, președintele comisiei și raportul comisiei de specialitate nr.3, care avizează favorabil proiectul de hotărâre de către domnul Mureșan Adrian Marius, președintele comisiei.

Doamna preşedinte consultă plenul dacă mai sunt şi alte observaţii sau propuneri pentru proiectul de hotărâre.

Nu mai sunt alte propuneri.

Nefiind alte discuţii se încheie acest punct.

Preşedintele de şedinţă supune la vot acest proiect de hotărâre care se aprobă **cu 11 voturi "pentru", toți cei 11 consilieri prezenți la ședință, din totalul de 11 consilieri în funcție, fiind astfel adoptată:**

HOTĂRÂREA nr.20 privind aprobarea rapoartelor consilierilor locali și a viceprimarului pentru anul 2018.

Punctul 5

Proiect de hotărâre privind aprobarea Programului de măsuri pentru gospodărirea, salubrizarea și înfrumusețarea comunei Socodor pentru anul 2019.

Se dă cuvântul domnului secretar Crișan Gheorghe. Se prezintă de către acesta referatul de specialitate înregistrat cu nr.494/21.02.2019 întocmit de către domnul Crișan Gheorghe, secretar în cadrul Primăriei Socodor.

Domnul primar Jura Ioan Dimitrie prezintă câteva măsuri obligatorii care trebuie întreprinse în special în luna martie, obligatorii pentru toate persoanele fizice și juridice de raza comunei Socodor, cum este curățenia de primăvară, desfundarea podețelor și a șanțurilor colmatate în decursul iernii, respectarea programului de colectare a deșeurilor și interzicerea aruncării deșeurilor pe raza localității, rezolvarea problemei cu câinii fără stăpân, îndepărtarea ciorilor din parcul aflat în centrul comunei, menținerea curățeniei pe străzile din comună și mă refer aici în special la crescătorii de animale și la deținătorii de utilaje agricole (este interzis păşunatul și deplasatul cu animalele în intravilanul localității, iar deținătorii de utilaje agricole sunt obligați să curețe derapanții utilajelor în vererea menținerii curățeniei pe străzi).

Se prezintă proiectul de hotărâre întocmit în acest sens de către domnul primar Jura Ioan Dimitrie, în calitate de inițiator.

Se prezintă raportul comisiei de specialitate nr.1, care avizează favorabil proiectul de hotărâre de către domnul Unc Dimitrie, președintele comisiei, raportul comisiei de specialitate nr.2, care avizează favorabil proiectul de hotărâre de către doamna Crișan Ramona, președintele comisiei și raportul comisiei de specialitate nr.3, care avizează favorabil proiectul de hotărâre de către domnul Mureșan Adrian Marius, președintele comisiei.

Doamna preşedinte consultă plenul dacă mai sunt şi alte observaţii sau propuneri pentru proiectul de hotărâre.

Nu mai sunt alte propuneri.

Nefiind alte discuţii se încheie acest punct.

Preşedintele de şedinţă supune la vot acest proiect de hotărâre care se aprobă **cu 11 voturi "pentru", toți cei 11 consilieri prezenți la ședință, din totalul de 11 consilieri în funcție, fiind astfel adoptată:**

46

HOTĂRÂREA nr.21 privind aprobarea Programului de măsuri pentru gospodărirea, salubrizarea și înfrumusețarea comunei Socodor pentru anul 2019.

Punctul 6

Proiect de hotărâre privind aprobarea modificării și completării nomenclatorului stradal al comunei Socodor.

Se dă cuvântul domnului secretar Crișan Gheorghe. Se prezintă de către aceasta referatul de specialitate nr.496/21.02.2019 întocmit de către Crișan Gheorghe, secretarul comunei Socodor. Se prezintă lista cu numerotarea străzilor și propunerea pentru renumerotarea imobilelor din intravilanul localității, care trebuie să respecte prevederile H.G. nr.777/2016 privind structura, organizarea și funcționarea Registrului electronic național al nomenclaturilor stradale precum și prevederile Ordinului Presedintelui ANCPI nr.448/2017 pentru aprobarea Normelor tehnice privind procedurile de lucru specifice Registrului electronic național al nomenclaturilor stradale.

Intervine domnul primar Jura Ioan Dimitrie și prezintă avantajele pe care le are noul nomenclator stradal față de vechea numerotare a imobilelor, precum și faptul că în perioada următoare urmează cadastrarea imobilelor din intravilanul localității, iar odată cu finalizarea lucrărilor de cadastrare se vor înscrie în cărțile funciare al imobilelor numerele administrative noi atribuite fără a genera costuri suplimentare din partea cetățenilor.

Se prezintă proiectul de hotărâre întocmit în acest sens de către domnul primar Jura Ioan Dimitrie, în calitate de inițiator.

Se prezintă raportul comisiei de specialitate nr.1, care avizează favorabil proiectul de hotărâre de către domnul Unc Dimitrie, președintele comisiei, raportul comisiei de specialitate nr.2, care avizează favorabil proiectul de hotărâre de către doamna Crișan Ramona, președintele comisiei și raportul comisiei de specialitate nr.3, care avizează favorabil proiectul de hotărâre de către domnul Mureșan Adrian Marius, președintele comisiei.

Doamna președinte consultă plenul dacă mai sunt şi alte observaţii sau propuneri pentru proiectul de hotărâre.

Nu mai sunt alte propuneri.

Nefiind alte discuţii se încheie acest punct.

Președintele de ședință supune la vot acest proiect de hotărâre care se aprobă **cu 11 voturi "pentru", toți cei 11 consilieri prezenți la ședință, din totalul de 11 consilieri în funcție, fiind astfel adoptată:**

HOTĂRÂREA nr.22 privind aprobarea modificării și completării nomenclatorului stradal al comunei Socodor.

Punctul 7

Proiect de hotărâre privind aprobarea echipei mobile de intervenție de urgență în cazurile de violență domestică.

Se dă cuvântul domnului secretar. Se prezintă de către acesta raportul de specialitate înregistrat la Primăria Comunei Socodor sub nr.498/21.02.2019 întocmit de doamna Pantea Nicoleta, inspector în cadrul Compartimentului de asistență socială din cadrul Primăriei Socodor. Se prezintă adresele nr.5085/08.02.2019 și nr. 6617/20.02.2019 , ambele emise de Direcția Generală de Asistență și Protecția Copilului Arad, cu privire la violența domestică. Echipa propusă pentru aprobare este formată din doamna **Pantea Nicoleta** - inspector în cadrul compartimentului de asistență socială din cadrul Primăriei Socodor, coordonatorul echipei mobile, Teorean Ioan Cornel –viceprimar al comunei Socodor , Cristea Alexandru-Valentin –inspector de specialitate în cadrul SPCLEP Socodor și Crișan Gheorghe –secretar

47 12

comuna Socodor. Deplasările la intervenții se vor face cu ajutorul mijlocului de transport cu numărul de înmatriculare AR-10-SOC, care va fi pus la dispoziția echipei mobile pentru intervențiile de urgență în cazurile de violență domestică.

Se prezintă proiectul de hotărâre întocmit în acest sens de către domnul primar Jura Ioan Dimitrie, în calitate de inițiator.

Se prezintă raportul comisiei de specialitate nr.1, care avizează favorabil proiectul de hotărâre de către domnul Unc Dimitrie, președintele comisiei, raportul comisiei de specialitate nr.2, care avizează favorabil proiectul de hotărâre de către doamna Crișan Ramona, președintele comisiei și raportul comisiei de specialitate nr.3, care avizează favorabil proiectul de hotărâre de către domnul Mureșan Adrian Marius, președintele comisiei.

Doamna preşedinte consultă plenul dacă mai sunt şi alte observaţii sau propuneri pentru proiectul de hotărâre.

Nu mai sunt alte propuneri.

Nefiind alte discuţii se încheie acest punct.

Preşedintele de şedinţă supune la vot acest proiect de hotărâre care se aprobă **cu 11 voturi "pentru", toți cei 11 consilieri prezenți la ședință, din totalul de 11 consilieri în funcție, fiind astfel adoptată:**

HOTĂRÂREA nr.23 privind aprobarea echipei mobile de intervenție de urgență în cazurile de violență domestică.

Punctul 1 suplimentar

Proiect de hotărâre privind propunerea calificativului la evaluarea performanţelor profesionale individuale pentru secretarul comunei pentru anul 2018.

Se dă cuvântul domnului secretar. Se prezintă de către acesta raportul de specialitate înregistrat la Primăria Comunei Socodor sub nr.508/22.02.2019 întocmit de domnul Crișan Gheorghe – secretar în cadrul primăriei Socodor. Se prezintă raportul de activitate pentru anul 2018 în care sunt descrise pe de o parte obiectivele de îndeplinit și rezultatele obținute în anul de referință, pe de altă parte. Sunt prezentate obiectivele pentru următoarea perioadă a anului 2019.

Se prezintă proiectul de hotărâre întocmit în acest sens de către domnul primar Jura Ioan Dimitrie, în calitate de inițiator.

Se prezintă raportul comisiei de specialitate nr.1, care avizează favorabil proiectul de hotărâre de către domnul Unc Dimitrie, președintele comisiei, raportul comisiei de specialitate nr.2, care avizează favorabil proiectul de hotărâre de către doamna Crișan Ramona, președintele comisiei și raportul comisiei de specialitate nr.3, care avizează favorabil proiectul de hotărâre de către domnul Mureșan Adrian Marius, președintele comisiei.

Doamna preşedinte consultă plenul dacă mai sunt şi alte observaţii sau propuneri pentru proiectul de hotărâre.

Nu mai sunt alte propuneri.

Nefiind alte discuţii se încheie acest punct.

Preşedintele de şedinţă supune la vot acest proiect de hotărâre care se aprobă **cu 11 voturi "pentru", toți cei 11 consilieri prezenți la ședință, din totalul de 11 consilieri în funcție, fiind astfel adoptată:**

HOTĂRÂREA nr.24 privind propunerea calificativului la evaluarea performanţelor profesionale individuale pentru secretarul comunei Socodor pentru anul 2018, ca fiind "foarte bine".

48

Punctul 2 suplimentar

Proiect de hotărâre privind alegerea președintelui de ședință pentru următoarele 3 luni, ținând cont de faptul că doamna consilier Crișan Ramona este președinte de ședință din luna decembrie 2018 și expiră perioada de 3 luni pentru care a fost aleasă să conducă ședintele consiliului local.

Se dă cuvântul domnului secretar. Se prezintă de către acesta raportul de specialitate înregistrat la Primăria Comunei Socodor sub nr.507/22.02.2019 întocmit de domnul Crișan Gheorghe – secretar în cadrul primăriei Socodor.

Se prezintă proiectul de hotărâre întocmit în acest sens de către domnul primar Jura Ioan Dimitrie, în calitate de inițiator.

Se prezintă raportul comisiei de specialitate, care avizează favorabil proiectul de hotărâre de către domnul Mureșan Adrian Marius, președintele comisiei.

Se propune de către domnul consilier Unc Dimitrie ca domnul consilier **Hanza Remus Ovidiu** să fie aleas președinte de ședință pentru următoarele trei luni.

Doamna președinte consultă plenul dacă mai sunt şi alte observaţii sau propuneri pentru proiectul de hotărâre.

Nu mai sunt alte propuneri.

Nefiind alte discuţii se încheie acest punct.

Președintele de ședință supune la vot acest proiect de hotărâre care se aprobă **cu 11 voturi "pentru", toți cei 11 consilieri prezenți la ședință, din totalul de 11 consilieri în funcție, fiind astfel adoptată:**

HOTĂRÂREA nr.25 privind alegerea domnului Hanza Remus Ovidiu președinte de ședință pentru următoarele 3 luni.

Diverse.

Doamna președinte întreabă consilierii dacă, pe lângă punctele discutate doresc să prezinte alte probleme legate de comuna Socodor.

Domnul primar informează membrii consiliului despre prevederile O.U.G.nr.114/2018 privind instituirea unor măsuri în domeniul investițiilor publice și a unor măsuri fiscal - bugetare, modificarea și completarea unor acte normative și prorogarea unor termene, act normativ prin care sa stabilit ca salariul minim în construcții să fie de 3.000 lei, începând cu anul 2019. Față de această prevedere, operatorii economici de profil, cu care comuna Socodor a încheiat contracte de execuție lucrări, solicită actualizarea contralelor. Sumele pentru actualizarea contractelor sunt substațiale, ajungând după o primă estimare la peste 2.200.000 lei. Până la acestă dată, precizez că nu a fost semnat niciun act adițional. Totodată, propun amânarea semnării actelor adiționale până la clarificarea modului de actualizare al contractelor de lucrări/servicii, după caz și numai după apariția normelor de aplicare a prevederilor O.U.G.nr. 114/2018.

Nemaifiind alte probleme, președintele de şedintă, doamna **Crișan Ramona** declară închise lucrările şedinţei ordinare a Consiliului Local Socodor și le mulțumește tuturor pentru participarea la ședință.

PREŞEDINTE DE ŞEDINTĂ
CONSILIER
CRIŞAN RAMONA

ROMANIA JUDEȚUL ARAD, COMUNA SOCODOR CONSILIUL LOCAL

CONTRASEMNEAZĂ
SECRETAR
CRIŞAN GHEORGHE

49

COMUNA SOCODOR

Cod Fiscal: 3519330; comuna Socodor, nr.1, Cod Poştal: 317305, judeţul Arad, Tel.: +4 0257 358 100; Fax. +4 0257 358 112; e-mail: socodor@gmail.com, primaria@socodor.ro; Web: www.socodor.ro

Nr. înregistrare: 843 din 22 martie 2019

PROCES VERBAL

Încheiat astăzi 22 martie 2019.

Noi Jura Ioan Dimitrie, primarul comunei Socodor şi Crişan Gheorghe secretar al primăriei Socodor, la data de mai sus, am procedat în conformitate cu prevederile art.42 alin.(7) din Legea 215/2001 privind administraţia publica locală, republicată(r^1), cu modificările şi completările ulterioare, la afişarea la panoul de afişaj al primăriei și pe pagina de internet www.socodor.ro la secțiunea "Procese verbale de ședință" a procesului verbal de la sedința anterioară.-

Drept pentru care am încheiat prezentul proces verbal conform prevederilor legale.-

PRIMAR SECRETAR

JURA IOAN DIMITRIE CRIŞAN GHEORGHE

ROMANIA COMUNA SOCODOR C.I.P. 351[illegible] JUDEȚUL ARAD

50

COMUNA SOCODOR

Cod Fiscal: 3519330; comuna Socodor, nr.1, Cod Poştal: 317305, judeţul Arad, Tel.: +4 0257 358 100;
Fax. +4 0257 358 112; e-mail: socodor@gmail.com, primaria@socodor.ro; Web: www.socodor.ro

PROIECT DE HOTĂRÂRE
număr: 1 din data: 22.03.2019

privind aprobarea conţinutului Procesului-verbal al şedinţei ordinare a Consiliului Local Socodor din data de 28 februarie 2019

Consiliul Local al Comunei Socodor, Judeţul Arad, CIF 3519330, ales în condiţiile stabilite de Legea nr.115/2015 pentru alegerea autorităţilor administraţiei publice locale, pentru modificarea Legii administraţiei publice locale nr. 215/2001, precum şi pentru modificarea şi completarea Legii nr. 393/2004 privind Statutul aleşilor locali, reunit ÎN ŞEDINŢĂ ORDINARĂ LA DATA DE 29 martie 2019

Având în vedere,

- Procesul verbal al şedinţei ordinare a Consiliului Local Socodor din data de 28.02.2019 ;
- prevederile art. 42 alin. (5) din Legea nr. 215/2001 privind administraţia publică locală, republicată, cu modificările şi completările ulterioare;

În temeiul art. 45 alin (1) din Legea nr.215/2001 privind administraţia publică locală, republicată, cu modificările şi completările ulterioare;

H O T Ă R Ă Ş T E :

Art.1: Se aprobă conţinutul Procesului-verbal al şedinţei ordinare a Consiliului Local Socodor , judeţul Arad, din data de **28 februarie 2019**, conform anexei care face parte integrantă din prezenta hotărâre.

Art.2: Prezenta hotărâre se comunică la:

-Instituţia Prefectului-Judeţul Arad, Serviciul Juridic şi Contencios Administrativ.

Iniţiatorul proiectului de hotărâre,
Primar,
Jura Ioan Dimitrie

Avizat,
Secretar,
Crişan Gheorghe

ROMÂNIA JUDEŢUL ARAD, COMUNA SOCODOR PRIMAR

Judeţul Arad
Primăria Comunei Socodor
AVIZAT
SECRETAR

CONSILUL LOCAL SOCODOR

Cod Fiscal: 3519330; comuna Socodor, nr.1, Cod Poştal: 317305, judeţul Arad, Tel.: +4 0257 358 100; Fax. +4 0257 358 112; e-mail: socodor@gmail.com, primaria@socodor.ro; Web: www.socodor.ro

HOTĂRÂREA nr.27 din 29.03.2019

privind aprobarea Ordinii de zi a şedinţei ordinare din data de 29.03.2019

CONSILIUL LOCAL AL COMUNEI SOCODOR
ÎNTRUNIT ÎN ŞEDINŢA ORDINARĂ DIN DATA DE 29.03.2019

Luând act de Ordinea de zi cuprinsă în Dispoziția primarului de convocare a şedinţei numărul 37/21.03.2019;

- prevederile art. 43 alin (1) din Legea nr. 215/2001 privind administraţia publică locală, republicată, cu modificările şi completările ulterioare;

În temeiul art. 45 alin (1) din Legea 215/2001 privind administraţia publică locală cu modificările şi completările ulterioare,

Votul exprimat de către cei 11 consilieri prezenţi la şedinţă, din cei 11 în funcţie, din care toți cei **11 consilieri prezenţi au votat "pentru",**

HOTĂRĂŞTE:

Art.1: Se aprobă ordinea de zi a şedinţei ordinare cu următoarele puncte:
1. Proiect de hotărâre privind aprobarea conținutului procesului verbal al ședinței ordinare din data de 28 februarie 2019;
2. Proiect de hotărâre privind aprobarea modificării regulamentului de desafășurare a activităților comerciale în comuna Socodor;
3. Proiect de hotărâre privind aprobarea amenajamentului pastoral pentru comuna Socodor;
4. Proiect de hotărâre privind aprobarea bugetului local pentru anul 2019;
5. Proiect de hotărâre privind aprobarea bugetului pentru anul 2019 al Serviciului Apă-Canal Socodor;
6. Proiect de hotărâre privind aprobarea drepturilor băneşti aferente personalului didactic care solicită decontarea cheltuielilor pentru deplasarea din localitatea de reședință la locul de muncă și de la locul de muncă în localitatea de reședință pentru trimestrul I al anului 2019;
7. Proiect de hotărâre privind aprobarea indicatorilor tehnico-economici actualizați ai obiectivului de investiție "Construire școală cu clasele I-VIII, comuna Socodor, județul Arad" finanțat prin PNDL II;
8. Proiect de hotărâre privind aprobarea indicatorilor tehnico-economici actualizați ai obiectivului de investiție "Modernizare străzi în comuna Socodor, județul Arad" finanțat prin PNDR 2014-2020;

52

9. Proiect de hotărâre privind aprobarea indicatorilor tehnico-economici actualizați ai obiectivului de investiție "Amenajare infrastructură drumuri agricole în comuna Socodor, județul Arad" finanțat prin PNDR 2014-2020;

10. Proiect de hotărâre privind aprobarea indicatorilor tehnico-economici actualizați ai obiectivului de investiție "Construire grădiniță cu program normal în comuna Socodor, județul Arad" finanțat prin PNDR 2014-2020;

11. Proiect de hotărâre privind aprobarea indicatorilor tehnico-economici actualizați ai obiectivului de investiție "Renovare și dotare cămin cultural din comuna Socodor, județul Arad" finanțat prin PNDR 2014-2020;

12. Proiect de hotărâre privind aprobarea indicatorilor tehnico-economici actualizați ai obiectivului de investiție "Amenajare zonă de agrement și navomodelism în comuna Socodor, județul Arad" finanțat prin PNDR 2014-2020;

13. Proiect de hotărâre privind aprobarea indicatorilor tehnico-economici actualizați ai obiectivului de investiție "Amenajare trotuare în comuna Socodor, județul Arad" finanțat prin bugetul local al comunei Socodor;

14. Proiect de hotărâre privind aprobarea înființării S.C. PARC INDUSTRIAL SOCODOR S.R.L.;

15. Proiect de hotărâre privind aprobarea programului anual și a regulamentului privind regimul finanţărilor nerambursabile din fondurile bugetului Consiliului local Socodor alocate pentru activităţi nonprofit;

16. Proiect de hotărâre privind aprobarea normativelor proprii pentru cheltuielile de protocol pentru Comuna Socodor;

17. Diverse.

Art. 2: Prezenta hotărâre se comunică cu Instituţia Prefectului-Judeţul Arad, Serviciul Juridic şi Contencios Administrativ şi un exemplar se arhivează.

PREŞEDINTE DE ŞEDINŢĂ,
CONSILIER
HANZA REMUS OVIDIU

ROMÂNIA JUDEȚUL ARAD COMUNA SOCODOR CONSILIUL LOCAL

CONTRASEMNEAZĂ ,
SECRETAR
CRIŞAN GHEORGHE

Județul Arad
Primăria Comunei Socodor
AVIZAT
SECRETAR

53

COMUNA SOCODOR

Cod Fiscal: 3519330; comuna Socodor, nr.1, Cod Poştal: 317305, judeţul Arad, Tel.: +4 0257 358 100; Fax. +4 0257 358 112; e-mail: socodor@gmail.com, primaria@socodor.ro; Web: www.socodor.ro

Număr de înregistrare: 986 din 29 martie 2019

PROCES VERBAL

Încheiat astăzi **29 martie 2019** cu ocazia şedinţei ordinare a Consiliului Local al Comunei Socodor, judeţul Arad.

Şedinţa consiliului local a fost convocată prin Dispoziția primarului nr. 37 din data de 21 martie 2019.

Şedinţa începe la ora fixată în convocator - ora 10^{00}.

Din totalul de 11 consilieri în funcţie, sunt prezenţi şi participă la şedință 11 consilieri, după cum urmează: Crişan Ramona, Igna Ioan, Hanza Remus Ovidiu, Unc Dimitrie, Palcu Raul, Teorean Ioan Cornel, Ţapoş Dimitrie Ioan, Teorean Claudiu Dan, Săcară Doru Ioan, Mureşan Adrian Marius și Nădăban Stelian Traian.

Nu sunt absenți.

Prezenţa consilierilor în număr de 11, asigură cvorumul necesar desfăşurării sedinţei şi decizia de a adopta hotărâri valide.

La ședință participă de drept domnul primar Jura Ioan Dimitrie și secretar Crişan Gheorghe.

Invitați la ședință sunt doamna Pantea Nicoleta, doamna Tîlmaciu Nela-Daniela, domnul Nădăban Cristian Gheorghe și domnul Cristea Alexandru Valentin, angajați ai Primăriei Socodor.

Din comună nu participă cetățeni.

D-nul secretar, constatând prezența majorității consilierilor la ședință, după apelul nominal, declară şedinţa de consiliu local statutară şi invită preşedintele de şedinţă, pe domnul **Hanza Remus Ovidiu** la masa de prezidiu pentru începerea şedinţei.

Preşedintele de şedinţă se aşează la prezidiu.

Secretarul pune la dispoziţia consilierilor locali procesul verbal al şedinţei anterioare pentru a fi studiat şi solicită consilierilor să prezinte, în vederea consemnării, eventualele discuţii pe marginea lui. Se citește textul integral al procesului verbal de la ședința anterioară de către domnul Cristea Alexandru Valentin.

Președintele de ședință întreabă membrii consiliului dacă în urma studierii procesului verbal de la ședința anterioară sunt discuţii pe marginea acestuia.

Nefiind discuții cu referire la conținutul procesului-verbal de la şedinţa anterioară,

Se adoptă astfel:

HOTĂRÂREA nr. 26 privind aprobarea procesului verbal de la şedinţa anterioară, în unanimitate de voturi (11 consilieri).

În continuare preşedintele de şedinţă, domnul Hanza Remus Ovidiu, prezintă consilierilor

ORDINEA DE ZI

după cum urmează:

1. Proiect de hotărâre privind aprobarea conținutului procesului verbal al ședinței ordinare din data de 28 februarie 2019;

2. Proiect de hotărâre privind aprobarea modificării regulamentului de desfășurare a activităților comerciale în comuna Socodor;

54

3. Proiect de hotărâre privind aprobarea amenajamentului pastoral pentru comuna Socodor;

4. Proiect de hotărâre privind aprobarea bugetului local pentru anul 2019;

5. Proiect de hotărâre privind aprobarea bugetului pentru anul 2019 al Serviciului Apă-Canal Socodor;

6. Proiect de hotărâre privind aprobarea drepturilor băneşti aferente personalului didactic care solicită decontarea cheltuielilor pentru deplasarea din localitatea de reşedinţă la locul de muncă şi de la locul de muncă în localitatea de reşedinţă pentru trimestrul I al anului 2019;

7. Proiect de hotărâre privind aprobarea indicatorilor tehnico-economici actualizaţi ai obiectivului de investiţie "Construire şcoală cu clasele I-VIII, comuna Socodor, judeţul Arad" finanţat prin PNDL II;

8. Proiect de hotărâre privind aprobarea indicatorilor tehnico-economici actualizaţi ai obiectivului de investiţie "Modernizare străzi în comuna Socodor, judeţul Arad" finanţat prin PNDR 2014-2020;

9. Proiect de hotărâre privind aprobarea indicatorilor tehnico-economici actualizaţi ai obiectivului de investiţie "Amenajare infrastructură drumuri agricole în comuna Socodor, judeţul Arad" finanţat prin PNDR 2014-2020;

10. Proiect de hotărâre privind aprobarea indicatorilor tehnico-economici actualizaţi ai obiectivului de investiţie "Construire grădiniţă cu program normal în comuna Socodor, judeţul Arad" finanţat prin PNDR 2014-2020;

11. Proiect de hotărâre privind aprobarea indicatorilor tehnico-economici actualizaţi ai obiectivului de investiţie "Renovare şi dotare cămin cultural din comuna Socodor, judeţul Arad" finanţat prin PNDR 2014-2020;

12. Proiect de hotărâre privind aprobarea indicatorilor tehnico-economici actualizaţi ai obiectivului de investiţie "Amenajare zonă de agrement şi navomodelism în comuna Socodor, judeţul Arad" finanţat prin PNDR 2014-2020;

13. Proiect de hotărâre privind aprobarea indicatorilor tehnico-economici actualizaţi ai obiectivului de investiţie "Amenajare trotuare în comuna Socodor, judeţul Arad" finanţat prin bugetul local al comunei Socodor;

14. Proiect de hotărâre privind aprobarea înfiinţării S.C. PARC INDUSTRIAL SOCODOR S.R.L.;

15. Proiect de hotărâre privind aprobarea programului anual şi a regulamentului privind regimul finanţărilor nerambursabile din fondurile bugetului Consiliului local Socodor alocate pentru activităţi nonprofit;

16. Proiect de hotărâre privind aprobarea normativelor proprii pentru cheltuielile de protocol pentru Comuna Socodor;

17. Diverse.

Domnul preşedinte consultă plenul şi întrebă dacă mai sunt şi alte propuneri pentru completarea ordinii de zi.

Nemaifiind alte propuneri vă supun spre aprobare ordinea de zi a şedinţei ordinare.

Nu sunt obiecţii şi se **aprobă în unanimitate** , cu **11 voturi "pentru", toţi cei 11 consilieri prezenţi la şedinţă, din totalul de 11 consilieri în funcţie,**

HOTĂRÂREA nr.27 privind aprobarea ordinii de zi.

D-nul secretar, înainte de a se trece la discutarea punctelor de pe ordinea de zi prezintă consilierilor cvorumul necesar votării fiecărei hotărâri, în parte.

Consilierii, iau cunostință de acest aspect în vederea respectării cvorumului stabilit de legislația în vigoare și prezentat de către d-nul secretar.

În continuare se trece la discutarea punctelor de pe ordinea de zi.

Punctul 2

Proiect de hotărâre privind aprobarea modificării regulamentului de desfășurare a activităților comerciale în comuna Socodor, ținându-se cont că primul punct a fost aprobat prin adoptarea Hotărârii nr.26/2019.

Se dă cuvântul domnului secretar. Se prezintă de către acesta referatul de specialitate înregistrat cu nr.769/15.03.2019 întocmit de către domnul Crișan Gheorghe, secretar al comunei Socodor. Se prezintă modificările aduse regulamentului de desfășurare a activităților comerciale în comuna Socodor, în special obligația operatorilor economici care desfășoară activități comerciale peste limitele impuse prin regulament să solicite acordul de la vecini pentru program de funcționare după ora 22^{00} pe timp de iarna și ora 24^{00} pe timp de vară. După aprobarea modificărilor din regulament, se va proceda la publicarea acestuia pe pagina de internet în noua versiune actualizată.

Se prezintă proiectul de hotărâre întocmit în acest sens de către domnul primar Jura Ioan Dimitrie, în calitate de inițiator.

Se prezintă raportul comisiei de specialitate nr.1, care avizează favorabil proiectul de hotărâre de către domnul Unc Dimitrie, președintele comisiei, raportul comisiei de specialitate nr.2, care avizează favorabil proiectul de hotărâre de către doamna Crișan Ramona, președintele comisiei și raportul comisiei de specialitate nr.3, care avizează favorabil proiectul de hotărâre de către domnul Mureșan Adrian Marius, președintele comisiei.

Domnul preşedinte consultă plenul dacă mai sunt şi alte observaţii sau dacă mai sunt solicitate clarificări pentru proiectul de hotărâre.

Nu mai sunt alte propuneri.

Preşedintele de şedinţă supune la vot acestă propunere care se aprobă **cu 11 voturi "pentru", toți cei 11 consilieri prezenți la ședință, din totalul de 11 consilieri în funcție, fiind astfel adoptată:**

HOTĂRÂREA nr.28 privind aprobarea modificării regulamentului de desfășurare a activităților comerciale în comuna Socodor.

Punctul 3

Proiect de hotărâre privind aprobarea amenajamentului pastoral pentru comuna Socodor.

Se dă cuvântul domnului secretar Crișan Gheorghe. Se prezintă de către acesta referatul de specialitate înregistrat cu nr.771/15.03.2019 întocmit de către domnul Crișan Gheorghe, secretar al comunei Socodor și domnul Nădăban Cristian Gheorghe, inspector de specialitate în cadrul compartimentului Agricol din cadrul Primăriei Socodor.

Lucrarea a fost realizată de Grupul de lucru constituit în baza O.U.G. 34/2013 și a H.G.78/2015 de către Dr.ing. Alda Adam, ing.Gall-Tamaș Mihai și ing.Bontău Ioan, toți angajați ai Direcției Agricole Județene Arad și din partea Primăriei comunei Socodor domnul ing.Nădăban Cristian Gheorghe.Amenajamentul pastoral al comunei Socodor a primit avizul din pareta directorului executiv al D.A.J. Arad, domnul Dr.ing.Martin Ioan. Studiul pedologic și agrochimic care stă la baza întocmirii planului de fertilizare și a stabilirii măsurilor agropedoameliorative, necesare realizării amenajamentelor pastorale ale suprafețelor de pajiști permanente pentru UAT comuna Socodor a fost realizat de către Oficiul de Studii

Pedologice și Agrochimice Arad, grup de lucru alcătuit din specialiști O.S.P.A. Arad, ing. Ardeuan George, ing. Miclăuș Dan, ing. Bești Bogdan și colaborator Gârbovan Florea.

Amenajamentul pastoral reprezintă actul administrativ prin care se gestionează pajiștile de pe raza UAT Socodor cu destinație pentru pășunat sau producere de furaje și se aplică pentru o perioadă de 10 ani. Punerea în aplicare a prevederilor amenajamentului pastoral se va face prin compartimentul agricol, compartiment care va distribui extrase din amenajament pastoral tuturor proprietarilor și/sau utilizatorilor de pajiști, extrase ce vor cuprinde cel puțin suprafața, capacitatea de pășunat, perioada de pășunat, lucrările de întreținere a pajiștii și perioadele de execuție a acestora, precum și în cazul pajiștilor aflate în zone eligibile pentru agromediu și climă, măsurile de management din amenajamentul pastoral elaborate conform cerințelor specifice ale măsurii 10 - agromediu și climă a PNDR 2014-2020.

Se prezintă proiectul de hotărâre întocmit în acest sens de către domnul primar Jura Ioan Dimitrie, în calitate de inițiator.

Se prezintă raportul comisiei de specialitate nr.1, care avizează favorabil proiectul de hotărâre de către domnul Unc Dimitrie, președintele comisiei, raportul comisiei de specialitate nr.2, care avizează favorabil proiectul de hotărâre de către doamna Crișan Ramona, președintele comisiei și raportul comisiei de specialitate nr.3, care avizează favorabil proiectul de hotărâre de către domnul Mureșan Adrian Marius, președintele comisiei.

Domnul preşedinte consultă plenul dacă mai sunt şi alte observaţii sau dacă mai sunt solicitate clarificări pentru proiectul de hotărâre.

Nu mai sunt alte clarificări și nici alte propuneri.

Nefiind alte discuţii se încheie acest punct.

Preşedintele de şedinţă supune la vot acest proiect de hotărâre care se aprobă cu **11 voturi "pentru", toți cei 11 consilieri prezenți la ședință, din totalul de 11 consilieri în funcție, fiind astfel adoptată:**

HOTĂRÂREA nr.29 privind aprobarea amenajamentului pastoral pentru comuna Socodor.

Punctul 4

Proiect de hotărâre privind aprobarea bugetului local pentru anul 2019.

Se dă cuvântul domnului secretar. Se prezintă de către acesta raportul de specialitate înregistrat la Primăria Comunei Socodor sub nr.865/22.03.2019 întocmit de doamna Tîlmaciu Nela Daniela, inspector de specialitate în cadrul compartimentului financiar contabil, impozite și taxe din cadrul Primăriei Socodor.

Sunt prezentate veniturile bugetului local (estimările primite prin adresa ARG_STZ_ 1801/19.03.2019 emisă de A.J.F.P. Arad cu privire la estimarea impozitului pe venit și estimarea veniturilor proprii din impozite și taxe), sumele alocate pentru echilibrarea veniturilor proprii (adresa C.J.Arad nr.6054/22.03.2019 prin care se comunică sumele defalcate din taxa pe valoarea adăugată pentru echilibrarea bugetelor locale conform H.C.J. nr. 74/22.03.2019), sumele alocate pentru cofinanțarea proiectelor derulate de comuna Socodor în anul 2019(adresa C.J.Arad nr.6039/22.03.2019 prin care se comunică sumele corespunzătoare cotei de 7,5% din impozitul pe venit, sume alocate pentru susținerea proiectelor conform H.C.J.nr. 75/ 22 martie 2019) și sumele repartizate comunei Socodor pentru finanțarea cheltuielilor descentralizate la nivelul comunelor, aprobate prin Legea nr.50/2019 privind bugetul de stat pentru anul 2019. La partea de cheltuileli sunt prezentate detaliat fiecare cheltuială înscrisă în bugetul local, în cadrul fiecărui capitol bugetar și pe fiecare linie bugetară în parte.

57

Bugetul local al Comunei Socodor pe anul 2019, are venituri totale și cheltuieli totale în suma de **39.707,00 mii lei**, suma care include și excedentul din anul 2018, din care la secțiunea de funcționare este prevăzută suma de **3.649,00 mii lei**(9,19% din total buget) și la secțiunea de dezvoltare suma de **36.058,00 mii lei** (90,81% din total buget).

Se prezintă proiectul de hotărâre întocmit în acest sens de către domnul primar Jura Ioan Dimitrie, în calitate de inițiator.

Se prezintă raportul comisiei de specialitate nr.1, care avizează favorabil proiectul de hotărâre de către domnul Unc Dimitrie, președintele comisiei, raportul comisiei de specialitate nr.2, care avizează favorabil proiectul de hotărâre de către doamna Crișan Ramona, președintele comisiei și raportul comisiei de specialitate nr.3, care avizează favorabil proiectul de hotărâre de către domnul Mureșan Adrian Marius, președintele comisiei.

Domnul preşedinte consultă plenul dacă mai sunt şi alte observaţii sau propuneri pentru proiectul de hotărâre.

Nu mai sunt alte propuneri.

Nefiind alte discuţii se încheie acest punct.

Preşedintele de şedinţă supune la vot acest proiect de hotărâre care se aprobă **cu 11 voturi "pentru", toți cei 11 consilieri prezenți la ședință, din totalul de 11 consilieri în funcție, fiind astfel adoptată:**

HOTĂRÂREA nr.30 privind aprobarea bugetului local pentru anul 2019.

Punctul 5

Proiect de hotărâre privind aprobarea bugetului pentru anul 2019 al Serviciului Apă-Canal Socodor.

Se dă cuvântul doamnei Tîlmaciu Nela Daniela. Se prezintă raportul de specialitate înregistrat la Primăria Comunei Socodor sub nr.867/22.03.2019 întocmit de doamna Tîlmaciu Nela Daniela, inspector de specialitate în cadrul compartimentului financiar contabil, impozite și taxe din cadrul Primăriei Socodor. Sunt prezentate veniturile estimate din serviciile prestate de Serviciul Apă-Canal Socodor, respectiv furnizare apă și canalizare menajeră care sunt în valoare totală de **292 mii lei**. Cheltuielile prevăzute pentru anul 2019 sunt în sumă de **292 mii lei**, din care cheltuieli de personal în sumă de **136 mii lei** și cheltuieli cu bunurile și serviciile în sumă de **156 mii lei**.

Se prezintă proiectul de hotărâre întocmit în acest sens de către domnul primar Jura Ioan Dimitrie, în calitate de inițiator.

Se prezintă raportul comisiei de specialitate nr.1, care avizează favorabil proiectul de hotărâre de către domnul Unc Dimitrie, președintele comisiei, raportul comisiei de specialitate nr.2, care avizează favorabil proiectul de hotărâre de către doamna Crișan Ramona, președintele comisiei și raportul comisiei de specialitate nr.3, care avizează favorabil proiectul de hotărâre de către domnul Mureșan Adrian Marius, președintele comisiei.

Domnul preşedinte consultă plenul dacă mai sunt şi alte observaţii sau propuneri pentru proiectul de hotărâre.

Nu mai sunt alte propuneri.

Nefiind alte discuţii se încheie acest punct.

Preşedintele de şedinţă supune la vot acest proiect de hotărâre care se aprobă **cu 11 voturi "pentru", toți cei 11 consilieri prezenți la ședință, din totalul de 11 consilieri în funcție, fiind astfel adoptată:**

HOTĂRÂREA nr.31 privind aprobarea bugetului pentru anul 2019 al Serviciului Apă-Canal Socodor.

Punctul 6

Proiect de hotărâre privind aprobarea drepturilor băneşti aferente personalului didactic care solicită decontarea cheltuielilor pentru deplasarea din localitatea de reşedinţă la locul de muncă şi de la locul de muncă în localitatea de reşedinţă pentru trimestrul I al anului 2019.

Se dă cuvântul doamnei Tîlmaciu Nela Daniela. Se prezintă raportul de specialitate înregistrat la Primăria Comunei Socodor sub nr.869/22.03.2019, întocmit de doamna Tîlmaciu Nela Daniela, inspector de specialitate în cadrul compartimentului financiar contabil, impozite şi taxe din cadrul Primăriei Socodor. Se prezintă tabelul nominal cu persoanele care au solicitat decontarea navetei precum şi cuantumul sumelor alocate pentru trimestrul I 2019 în vederea decontării navetei: Brânduşe Flavius Andrei cu suma solicitată de 524 lei, Jurcă Marius Paul cu suma solicitată de 162 lei, Haşaş Adelina cu suma solicitată de 333 lei, Morariu Ioan Adrian cu suma solicitată de 254 lei, Guiu Adriana cu suma solicitată de 185 lei şi Jida Carmen Corina cu suma solicitată de 185 lei.

Se prezintă proiectul de hotărâre întocmit în acest sens de către domnul primar Jura Ioan Dimitrie, în calitate de iniţiator.

Se prezintă raportul comisiei de specialitate nr.1, care avizează favorabil proiectul de hotărâre de către domnul Unc Dimitrie, preşedintele comisiei, raportul comisiei de specialitate nr.2, care avizează favorabil proiectul de hotărâre de către doamna Crişan Ramona, preşedintele comisiei şi raportul comisiei de specialitate nr.3, care avizează favorabil proiectul de hotărâre de către domnul Mureşan Adrian Marius, preşedintele comisiei.

Domnul preşedinte consultă plenul dacă mai sunt şi alte observaţii sau propuneri pentru proiectul de hotărâre.

Nu mai sunt alte propuneri.

Nefiind alte discuţii se încheie acest punct.

Preşedintele de şedinţă supune la vot acest proiect de hotărâre care se aprobă **cu 11 voturi "pentru", toţi cei 11 consilieri prezenţi la şedinţă, din totalul de 11 consilieri în funcţie, fiind astfel adoptată:**

HOTĂRÂREA nr.32 privind aprobarea drepturilor băneşti aferente personalului didactic care solicită decontarea cheltuielilor pentru deplasarea din localitatea de reşedinţă la locul de muncă şi de la locul de muncă în localitatea de reşedinţă pentru trimestrul I al anului 2019.

Punctul 7

Proiect de hotărâre privind aprobarea indicatorilor tehnico-economici actualizaţi ai obiectivului de investiţie "Construire şcoală cu clasele I-VIII, comuna Socodor, judeţul Arad" finanţat prin PNDL II.

Se dă cuvântul domnului secretar. Se prezintă de către acesta raportul de specialitate înregistrat la Primăria Comunei Socodor sub nr.871/22.03.2019 întocmit de domnul Crişan Gheorghe secretar Comuna Socodor. Comuna Socodor are în implementare proiectul cu titlul "Construire şcoală cu clasele I-VIII în comuna Socodor, judeţul Arad" finanţat din bugetul de stat prin Programul Naţional de dezvoltare Locală (PNDL II) şi din bugetul local al comunei Socodor. Având în vedere prevederile art.71 alin.(1) şi alin(2) din O.U.G. nr.114/2018 privind instituirea unor măsuri în domeniul investiţiilor publice şi a unor măsuri fiscal-bugetare, modificarea şi completarea unor acte normative şi prorogarea unor termene, coroborat cu prevederile art.7 alin.(2) lit.b) din Instrucţiunea ANAP cu privire la ajustarea preţului contractului de achiziţie publică/ sectorială, la solicitarea SC Tredeco Holding SRL sa demarat procedura de ajustare a preţului contractului de lucrări nr.26/03.08.2018 privind execuţia la

59

obiectivul "Construire școală cu clasele I-VIII în comuna Socodor, județul Arad". Limita maximă până la care se poate ajusta prețul contractului pentru manopera aferentă este de 17,928 lei/oră (3000 lei salar minim în construcții/167,333 ore pe lună pentru un program normal de lucru) și se aplică numai la manopera rest de executat la data de 01.01.2019. Astfel, se exclude depășirea prețului de 17,928 lei/ oră, chiar și dacă după aplicarea coeficientului înscris în Instrucțiunea nr.2/2018 a ANAP de 1,5789 (3.000 lei salar minim în construcții/1.900 lei salar minim pe economie la data de 31.12.2018), rezultă un preț mai mare/oră decât 17,928 lei/oră. La ajustarea prețului contractului se au în vedere inclusiv prevederile art.77 lit.a) și b) din Legea 273/2006 privind finanțele publice locale, cu modificările și completările ulterioare, respectiv nu se pot angaja, ordonanța și efectua plăți peste limitele maxime ale sumelor aprobate la partea de cheltuieli în bugetul pentru anul 2019.

Suma cu care se va ajusta contractul este de **555.638,45 lei** la care se adaugă TVA în sumă de **105.571,31 lei**. Prețul total al contractului va fi de **8.057.060,95 lei** la care se adaugă TVA în sumă de **1.530.841,58 lei**, rezultând un total de plată de **9.587.902,53 lei** și se suportă de la bugetul de stat și de la bugetul local.

Se prezintă proiectul de hotărâre întocmit în acest sens de către domnul primar Jura Ioan Dimitrie, în calitate de inițiator.

Se prezintă raportul comisiei de specialitate nr.1, care avizează favorabil proiectul de hotărâre de către domnul Unc Dimitrie, președintele comisiei, raportul comisiei de specialitate nr.2, care avizează favorabil proiectul de hotărâre de către doamna Crișan Ramona, președintele comisiei și raportul comisiei de specialitate nr.3, care avizează favorabil proiectul de hotărâre de către domnul Mureșan Adrian Marius, președintele comisiei.

Domnul preşedinte consultă plenul dacă mai sunt şi alte observaţii sau propuneri pentru proiectul de hotărâre.

Nu mai sunt alte propuneri.

Nefiind alte discuţii se încheie acest punct.

Preşedintele de şedinţă supune la vot acest proiect de hotărâre care se aprobă **cu 11 voturi "pentru", toți cei 11 consilieri prezenți la ședință, din totalul de 11 consilieri în funcție, fiind astfel adoptată:**

HOTĂRÂREA nr.33 privind aprobarea indicatorilor tehnico-economici actualizați ai obiectivului de investiție "Construire școală cu clasele I-VIII în comuna Socodor, județul Arad" finanțat prin PNDL II.

Punctul 8

Proiect de hotărâre privind aprobarea indicatorilor tehnico-economici actualizați ai obiectivului de investiție "Modernizare străzi în comuna Socodor, județul Arad" finanțat prin PNDR 2014-2020.

Se dă cuvântul domnului secretar. Se prezintă de către acesta raportul de specialitate înregistrat la Primăria Comunei Socodor sub nr.873/22.03.2019 întocmit de domnul Crișan Gheorghe secretar Comuna Socodor. Comuna Socodor are în implementare proiectul cu titlul "Modernizare străzi în comuna Socodor, județul Arad" finanțat din Fondul European Agricol pentru Dezvoltare Rurală prin Programul Național de Dezvoltare Rurală 2014-2020 , submăsura 7.2 Investiții în crearea și modernizarea infrastructurii de bază la scară mică. În vederea execuției lucrărilor s-a încheiat cu SC Dumexim SRL contractul de lucrări nr. 248 din 23 februarie 2018, lucrări ce au fost începute în luna aprilie 2018 și sistate la începutul lunii decembrie, urmând a fi reluate după perioada de iarnă. La solicitarea SC Dumexim SRL sa demarat procedura de ajustare a prețului contractului de lucrări nr.248/23.02.2018 privind

execuția la obiectivul " Modernizare străzi în comuna Socodor, județul Arad". Limita maximă până la care se poate ajusta prețul contractului pentru manopera aferentă este de 17,928 lei/oră (3000 lei salar minim în construcții/167,333 ore pe lună pentru un program normal de lucru) și se aplică numai la manopera rest de executat la data de 31.12.2018. La ajustarea prețului contractului se au în vedere inclusiv prevederile art.77 lit.a) și b) din Legea 273/2006 privind finanțele publice locale, cu modificările și completările ulterioare, respectiv **nu se pot angaja, ordonanța și efectua plăți peste limitele maxime ale sumelor aprobate la partea de cheltuieli în bugetul pentru anul 2019**.

Suma cu care se va ajusta contractul este de **378.794,29 lei** la care se adaugă TVA în sumă de **71.970,92 lei**. Prețul total al contractului va fi de **5.889.642,56 lei** la care se adaugă TVA în sumă de **1.119.032,09 lei**, rezultând un total de plată de **7.008.674,65 lei**.Suma de **450.765,21 lei** cu care se ajustează contractul de lucrări se suportă integral din bugetul local.

Se prezintă proiectul de hotărâre întocmit în acest sens de către domnul primar Jura Ioan Dimitrie, în calitate de inițiator.

Se prezintă raportul comisiei de specialitate nr.1, care avizează favorabil proiectul de hotărâre de către domnul Unc Dimitrie, președintele comisiei, raportul comisiei de specialitate nr.2, care avizează favorabil proiectul de hotărâre de către doamna Crișan Ramona, președintele comisiei și raportul comisiei de specialitate nr.3, care avizează favorabil proiectul de hotărâre de către domnul Mureșan Adrian Marius, președintele comisiei.

Domnul președinte consultă plenul dacă mai sunt şi alte observaţii sau propuneri pentru proiectul de hotărâre.

Nu mai sunt alte propuneri.

Nefiind alte discuţii se încheie acest punct.

Președintele de ședință supune la vot acest proiect de hotărâre care se aprobă **cu 11 voturi "pentru", toți cei 11 consilieri prezenți la ședință, din totalul de 11 consilieri în funcție, fiind astfel adoptată:**

HOTĂRÂREA nr.34 privind aprobarea indicatorilor tehnico-economici actualizați ai obiectivului de investiție "Modernizare străzi în comuna Socodor, județul Arad" finanțat prin PNDR 2014-2020.

Punctul 9

Proiect de hotărâre privind aprobarea indicatorilor tehnico-economici actualizați ai obiectivului de investiție "Amenajare infrastructură drumuri agricole în comuna Socodor, județul Arad" finanțat prin PNDR 2014-2020.

Se dă cuvântul domnului secretar. Se prezintă de către acesta raportul de specialitate înregistrat la Primăria Comunei Socodor sub nr.876/22.03.2019 întocmit de domnul Crișan Gheorghe secretar Comuna Socodor. Comuna Socodor are în implementare proiectul cu titlul "Amenajare infrastructură drumuri agricole în comuna Socodor, județul Arad" finanțat din Fondul European Agricol pentru Dezvoltare Rurală prin Programul Național de Dezvoltare Rurală 2014-2020 , submăsura 4.3 A - Investiții pentru dezvoltarea, modernizarea sau adaptarea infrastructurii agricole şi silvice - Infrastructura de acces AGRICOLĂ.În vederea execuției lucrărilor s-a încheiat cu SC Dumexim SRL contractul de lucrări nr. 305 din 28 septembrie 2018, lucrări care nu au fost începute până la această dată. La solicitarea SC Dumexim SRL sa demarat procedura de ajustare a prețului contractului de lucrări nr.305/28.09.2018 privind execuția la obiectivul " Amenajare infrastructură drumuri agricole în comuna Socodor, județul Arad". Limita maximă până la care se poate ajusta prețul contractului pentru manopera aferentă este de 17,928 lei/oră (3000 lei salar minim în construcții/ 167,333

61

ore pe lună pentru un program normal de lucru) și se aplică numai la manopera rest de executat la data de 31.12.2018. La ajustarea prețului contractului se au în vedere inclusiv prevederile art.77 lit.a) și b) din Legea 273/2006 privind finanțele publice locale, cu modificările și completările ulterioare, respectiv **nu se pot angaja, ordonanța și efectua plăți peste limitele maxime ale sumelor aprobate la partea de cheltuieli în bugetul pentru anul 2019.**

Suma cu care se va ajusta contractul este de **158.709,19 lei** la care se adaugă TVA în sumă de **30.154,75 lei**. Prețul total al contractului va fi de **2.493.049,56 lei** la care se adaugă TVA în sumă de **473.679,42 lei**, rezultând un total de plată de **2.966.728,98 lei**. Pentru suma de **188.863,94 lei** cu care se ajustează contractul de lucrări se vor face demersurile necesare la AFIR în vederea suportării acesteia din bugetul proiectului.

Se prezintă proiectul de hotărâre întocmit în acest sens de către domnul primar Jura Ioan Dimitrie, în calitate de inițiator.

Se prezintă raportul comisiei de specialitate nr.1, care avizează favorabil proiectul de hotărâre de către domnul Unc Dimitrie, președintele comisiei, raportul comisiei de specialitate nr.2, care avizează favorabil proiectul de hotărâre de către doamna Crișan Ramona, președintele comisiei și raportul comisiei de specialitate nr.3, care avizează favorabil proiectul de hotărâre de către domnul Mureșan Adrian Marius, președintele comisiei.

Domnul preşedinte consultă plenul dacă mai sunt şi alte observaţii sau propuneri pentru proiectul de hotărâre.

Nu mai sunt alte propuneri.

Nefiind alte discuţii se încheie acest punct.

Preşedintele de şedinţă supune la vot acest proiect de hotărâre care se aprobă **cu 11 voturi "pentru", toți cei 11 consilieri prezenți la ședință, din totalul de 11 consilieri în funcție, fiind astfel adoptată:**

HOTĂRÂREA nr.35 privind aprobarea indicatorilor tehnico-economici actualizați ai obiectivului de investiție "Amenajare infrastructură drumuri agricole în comuna Socodor, județul Arad" finanțat prin PNDR 2014-2020.

Punctul 10

Proiect de hotărâre privind aprobarea indicatorilor tehnico-economici actualizați ai obiectivului de investiție " Construire grădiniță cu program normal, comuna Socodor, județul Arad" finanțat prin PNDR 2014-2020.

Se dă cuvântul domnului secretar. Se prezintă de către acesta raportul de specialitate înregistrat la Primăria Comunei Socodor sub nr.878/22.03.2019 întocmit de domnul Crișan Gheorghe secretar Comuna Socodor. Comuna Socodor are în implementare proiectul cu titlul "Construire grădiniță cu program normal, comuna Socodor, județul Arad" finanțat din Fondul European Agricol pentru Dezvoltare Rurală prin Programul Național de Dezvoltare Rurală 2014-2020 , Submăsura 7.2 - Investiţii în crearea și modernizarea infrastructurii de bază la scară mică, Educațional.

În vederea execuției lucrărilor s-a încheiat cu SC DRAST COMPANY SRL contractul de lucrări nr. 57 din 05 iulie 2018, lucrări care au fost începute la data de 20 august 2018. La solicitarea SC DRAST COMPANY SRL sa demarat procedura de ajustare a prețului contractului de lucrări nr.57/05.07.2018 privind execuția la obiectivul " Construire grădiniță cu

62

program normal, comuna Socodor, județul Arad". Limita maximă până la care se poate ajusta prețul contractului pentru manopera aferentă este de 17,928 lei/oră (3000 lei salar minim în construcții/167,333 ore pe lună pentru un program normal de lucru) și se aplică numai la manopera rest de executat la data de 31.12.2018. La ajustarea prețului contractului se au în vedere inclusiv prevederile art.77 lit.a) și b) din Legea 273/2006 privind finanțele publice locale, cu modificările și completările ulterioare, ***respectiv nu se pot angaja, ordonanța și efectua plăți peste limitele maxime ale sumelor aprobate la partea de cheltuieli în bugetul pentru anul 2019.*** Suma cu care se va ajusta contractul este de **96.140,35 lei** la care se adaugă TVA în sumă de **18.266,67 lei.** Prețul total al contractului va fi de **1.505.898,70 lei** la care se adaugă TVA în sumă de **286.120,75 lei,** rezultând un total de plată de **1.792.019,45 lei.** Pentru suma de **114.407,02 lei** cu care se ajustează contractul de lucrări **se vor face demersurile necesare la AFIR în vederea suportării acesteia din bugetul proiectului prin încheierea unui act adițional la contractul de finanțare**.

Se prezintă proiectul de hotărâre întocmit în acest sens de către domnul primar Jura Ioan Dimitrie, în calitate de inițiator.

Se prezintă raportul comisiei de specialitate nr.1, care avizează favorabil proiectul de hotărâre de către domnul Unc Dimitrie, președintele comisiei, raportul comisiei de specialitate nr.2, care avizează favorabil proiectul de hotărâre de către doamna Crișan Ramona, președintele comisiei și raportul comisiei de specialitate nr.3, care avizează favorabil proiectul de hotărâre de către domnul Mureșan Adrian Marius, președintele comisiei.

Domnul preşedinte consultă plenul dacă mai sunt şi alte observaţii sau propuneri pentru proiectul de hotărâre.

Nu mai sunt alte propuneri.

Nefiind alte discuţii se încheie acest punct.

Preşedintele de şedinţă supune la vot acest proiect de hotărâre care se aprobă **cu 11 voturi "pentru", toți cei 11 consilieri prezenți la ședință, din totalul de 11 consilieri în funcție, fiind astfel adoptată:**

HOTĂRÂREA nr.36 privind aprobarea indicatorilor tehnico-economici actualizați ai obiectivului de investiție "Construire grădiniță cu program normal, comuna Socodor, județul Arad" finanțat prin PNDR 2014-2020.

Punctul 11

Proiect de hotărâre privind aprobarea indicatorilor tehnico-economici actualizați ai obiectivului de investiție " Renovare și dotare cămin cultural din comuna Socodor, județul Arad" finanțat prin PNDR 2014-2020.

Se dă cuvântul domnului secretar. Se prezintă de către acesta raportul de specialitate înregistrat la Primăria Comunei Socodor sub nr.878/22.03.2019 întocmit de domnul Crișan Gheorghe secretar Comuna Socodor. Comuna Socodor are în implementare proiectul cu titlul " Renovare și dotare cămin cultural din comuna Socodor, județul Arad" finanțat din Fondul European Agricol pentru Dezvoltare Rurală prin Programul Național de Dezvoltare Rurală 2014-2020 , Submăsura 7.6 - Investiţii asociate cu protejarea patrimoniului cultural.

În vederea execuției lucrărilor s-a încheiat cu SC HAVITAS SRL contractul de lucrări nr. 17 din 20 aprilie 2018, lucrări care au fost începute la data de 20 aprilie 2018. La solicitarea SC HAVITAS SRL sa demarat procedura de ajustare a prețului contractului de lucrări nr.17/20.04.2018 privind execuția la obiectivul "Renovare și dotare cămin cultural din comuna Socodor, județul Arad". Limita maximă până la care se poate ajusta prețul contractului pentru manopera aferentă este de 17,928 lei/oră (3000 lei salar minim în construcții/167,333 ore pe lună pentru un program normal de lucru) și se aplică numai la manopera rest de executat la data de 31.12.2018. La ajustarea prețului contractului se au în vedere inclusiv prevederile art.77 lit.a) și b) din Legea 273/2006 privind finanțele publice locale, cu modificările și completările ulterioare, ***respectiv nu se pot angaja, ordonanța și efectua plăți peste limitele maxime ale sumelor aprobate la partea de cheltuieli în bugetul pentru anul 2019.*** Suma cu care se va ajusta contractul este de **44.255,57 lei** la care se adaugă TVA în sumă de **8.408,56 lei.** Prețul total al contractului va fi de **387.301,79 lei** la care se adaugă TVA în sumă de **73.587,34 lei,** rezultând un total de plată de **460.889,12 lei.** Pentru suma de **52.664,13 lei** cu care se ajustează contractul de lucrări **se vor face demersurile necesare la AFIR în vederea suportării acesteia din bugetul proiectului prin încheierea unui act adițional la contractul de finanțare**.

Se prezintă proiectul de hotărâre întocmit în acest sens de către domnul primar Jura Ioan Dimitrie, în calitate de inițiator.

Se prezintă raportul comisiei de specialitate nr.1, care avizează favorabil proiectul de hotărâre de către domnul Unc Dimitrie, președintele comisiei, raportul comisiei de specialitate nr.2, care avizează favorabil proiectul de hotărâre de către doamna Crișan Ramona, președintele comisiei și raportul comisiei de specialitate nr.3, care avizează favorabil proiectul de hotărâre de către domnul Mureșan Adrian Marius, președintele comisiei.

Domnul preşedinte consultă plenul dacă mai sunt şi alte observaţii sau propuneri pentru proiectul de hotărâre.

Nu mai sunt alte propuneri.

Nefiind alte discuţii se încheie acest punct.

Preşedintele de şedinţă supune la vot acest proiect de hotărâre care se aprobă **cu 11 voturi "pentru", toți cei 11 consilieri prezenți la ședință, din totalul de 11 consilieri în funcție, fiind astfel adoptată:**

HOTĂRÂREA nr.37 privind aprobarea indicatorilor tehnico-economici actualizați ai obiectivului de investiție "Renovare și dotare cămin cultural din comuna Socodor, județul Arad" finanțat prin PNDR 2014-2020.

Punctul 12

Proiect de hotărâre privind aprobarea indicatorilor tehnico-economici actualizați ai obiectivului de investiție " Amenajare zonă de agrement și navomodelism în comuna Socodor, județul Arad" finanțat prin PNDR 2014-2020.

Se dă cuvântul domnului secretar. Se prezintă de către acesta raportul de specialitate înregistrat la Primăria Comunei Socodor sub nr.881/22.03.2019 întocmit de domnul Crișan

Gheorghe secretar Comuna Socodor. Comuna Socodor are în implementare proiectul cu titlul " Amenajare zonă de agrement și navomodelism în comuna Socodor, județul Arad" finanțat din Fondul European Agricol pentru Dezvoltare Rurală prin Programul Național de Dezvoltare Rurală 2014-2020 , Măsura 6.3. (6B) - Dezvoltarea satelor.

În vederea execuției lucrărilor si în urma evaluării ofertelor depuse în acest sens, urmează să fie încheiat contractul de execuție lucrări cu SC HAVITAS SRL, după verificarea documentației la CRFIR 5 Vest. La solicitarea SC HAVITAS SRL sa demarat procedura de ajustare a prețului ofertei care stă la baza contractului de lucrări privind execuția la obiectivul " Amenajare zonă de agrement și navomodelism în comuna Socodor, județul Arad". Limita maximă până la care se poate ajusta prețul contractului pentru manopera aferentă este de 17,928 lei/oră (3000 lei salar minim în construcții/167,333 ore pe lună pentru un program normal de lucru) și se aplică numai la manopera rest de executat la data de 31.12.2018. La ajustarea prețului contractului se au în vedere inclusiv prevederile art.77 lit.a) și b) din Legea 273/2006 privind finanțele publice locale, cu modificările și completările ulterioare, ***respectiv nu se pot angaja, ordonanța și efectua plăți peste limitele maxime ale sumelor aprobate la partea de cheltuieli în bugetul pentru anul 2019.*** Suma cu care se va ajusta oferta este de **25.657,42 lei** la care se adaugă TVA în sumă de **4.874,91 lei.** Prețul total al contractului va fi de **412.068,50 lei** la care se adaugă TVA în sumă de **78.293,02 lei,** rezultând un total de plată de **490.361,52 lei.**Suma de **30.532,33 lei** cu care se ajustează contractul de lucrări **se vor suporta în totalitate din bugetul local.**

Se prezintă proiectul de hotărâre întocmit în acest sens de către domnul primar Jura Ioan Dimitrie, în calitate de inițiator.

Se prezintă raportul comisiei de specialitate nr.1, care avizează favorabil proiectul de hotărâre de către domnul Unc Dimitrie, președintele comisiei, raportul comisiei de specialitate nr.2, care avizează favorabil proiectul de hotărâre de către doamna Crișan Ramona, președintele comisiei și raportul comisiei de specialitate nr.3, care avizează favorabil proiectul de hotărâre de către domnul Mureșan Adrian Marius, președintele comisiei.

Domnul preşedinte consultă plenul dacă mai sunt şi alte observaţii sau propuneri pentru proiectul de hotărâre.

Nu mai sunt alte propuneri.

Nefiind alte discuţii se încheie acest punct.

Preşedintele de şedinţă supune la vot acest proiect de hotărâre care se aprobă **cu 11 voturi "pentru", toți cei 11 consilieri prezenți la ședință, din totalul de 11 consilieri în funcție, fiind astfel adoptată:**

HOTĂRÂREA nr.38 privind aprobarea indicatorilor tehnico-economici actualizați ai obiectivului de investiție " Amenajare zonă de agrement și navomodelism în comuna Socodor, județul Arad" finanțat prin PNDR 2014-2020.

Punctul 13

Proiect de hotărâre privind aprobarea indicatorilor tehnico-economici actualizați ai obiectivului de investiție"Amenajare trotuare în comuna Socodor, județul Arad" finanțat

prin bugetul local al comunei Socodor, investiție multianuală anii 2018-2019.

Se dă cuvântul domnului secretar. Se prezintă de către acesta raportul de specialitate înregistrat la Primăria Comunei Socodor sub nr.883/22.03.2019 întocmit de domnul Crișan Gheorghe, secretar Comuna Socodor. Contractul de lucrări a fost încheiat la 20 septembrie 2018 iar lucrările au fost demarate după emiterea ordinului de începere, respectiv data de 16 octombrie 2018.Finanțarea este asigurată integral din bugetul local.

În vederea execuției lucrărilor sa încheiat contractul de execuție lucrări cu SC BRIALY TRUST SRL, iar la solicitarea executantului lucrărilor sa demarat procedura de ajustare a prețului ofertei care stă la baza contractului de lucrări privind execuția la obiectivul " Amenajare trotuare în comuna Socodor, județul Arad". Limita maximă până la care se poate ajusta prețul contractului pentru manopera aferentă este de 17,928 lei/oră (3000 lei salar minim în construcții/167,333 ore pe lună pentru un program normal de lucru) și se aplică numai la manopera rest de executat la data de 31.12.2018. La ajustarea prețului contractului se au în vedere inclusiv prevederile art.77 lit.a) și b) din Legea 273/2006 privind finanțele publice locale, cu modificările și completările ulterioare, ***respectiv nu se pot angaja, ordonanța și efectua plăți peste limitele maxime ale sumelor aprobate la partea de cheltuieli în bugetul pentru anul 2019.*** Suma cu care se va ajusta contractul de lucrări este de **175.702,78 lei** la care se adaugă TVA în sumă de **33.383,53 lei.** Prețul total al contractului va fi de **1.307.386,02 lei** la care se adaugă TVA în sumă de **248.403,35 lei,** rezultând un total de plată de **1.555.789,37 lei.**Suma de **209.086,31 lei** cu care se ajustează contractul de lucrări **se vor suporta în totalitate din bugetul local.**

Se prezintă proiectul de hotărâre întocmit în acest sens de către domnul primar Jura Ioan Dimitrie, în calitate de inițiator.

Se prezintă raportul comisiei de specialitate nr.1, care avizează favorabil proiectul de hotărâre de către domnul Unc Dimitrie, președintele comisiei, raportul comisiei de specialitate nr.2, care avizează favorabil proiectul de hotărâre de către doamna Crișan Ramona, președintele comisiei și raportul comisiei de specialitate nr.3, care avizează favorabil proiectul de hotărâre de către domnul Mureșan Adrian Marius, președintele comisiei.

Domnul președinte consultă plenul dacă mai sunt şi alte observaţii sau propuneri pentru proiectul de hotărâre.

Nu mai sunt alte propuneri.

Nefiind alte discuţii se încheie acest punct.

Președintele de şedinţă supune la vot acest proiect de hotărâre care se aprobă **cu 11 voturi "pentru", toți cei 11 consilieri prezenți la ședință, din totalul de 11 consilieri în funcție, fiind astfel adoptată:**

HOTĂRÂREA nr.39 privind aprobarea indicatorilor tehnico-economici actualizați ai obiectivului de investiție " Amenajare trotuare în comuna Socodor, județul Arad".

Punctul 14

Proiect de hotărâre privind aprobarea înființării S.C. PARC INDUSTRIAL SOCODOR S.R.L.

66

Se dă cuvântul domnului secretar. Se prezintă de către acesta raportul de specialitate înregistrat la Primăria Comunei Socodor sub nr.885/22.03.2019 întocmit de domnul Crișan Gheorghe, secretar Comuna Socodor. Unul din principalele obiective pe care îl are comuna Socodor este atragerea de investiții noi generatoare de noi locuri de muncă. Pentru realizarea investițiilor, vor fi puse la dispoziția persoanelor interesate mai multe suprafețe de teren, care pot fi concesionate pe perioade de timp de până la 49 ani. Astfel, după înființarea SC Parc Industrial Socodor SRL se va disponibiliza o suprafată de 6 ha teren intravilan, aflat în apropierea DN79A și a căii ferate Nădab-Grăniceri, care beneficiază de energie electrică, rețea de apă și canalizare menajeră. În viitorul apropiat (maxim 6 luni) va fi diponibilă și rețeaua de gaze naturale.Pentru această suprafață de teren se va demara procedura de obținere a titlului de parc industrial, conform prevederilor Legii nr. 186/2013 privind constituirea şi funcţionarea parcurilor industriale, cu modificările și completările ulterioare.Pentru desfășurarea de activități economice mai este disponibilă și o suprafață de 15 ha teren, aflată în domeniul privat al comunei Socodor, amplasată lângă stația de sortare a deșeurilor și limitrofă cu DN79A .

Se prezintă proiectul de hotărâre întocmit în acest sens de către domnul primar Jura Ioan Dimitrie, în calitate de inițiator.

Se prezintă raportul comisiei de specialitate nr.1, care avizează favorabil proiectul de hotărâre de către domnul Unc Dimitrie, președintele comisiei, raportul comisiei de specialitate nr.2, care avizează favorabil proiectul de hotărâre de către doamna Crișan Ramona, președintele comisiei și raportul comisiei de specialitate nr.3, care avizează favorabil proiectul de hotărâre de către domnul Mureșan Adrian Marius, președintele comisiei.

Domnul preşedinte consultă plenul dacă mai sunt şi alte observaţii sau propuneri pentru proiectul de hotărâre.

Nu mai sunt alte propuneri.

Nefiind alte discuţii se încheie acest punct.

Preşedintele de şedinţă supune la vot acest proiect de hotărâre care se aprobă **cu 11 voturi "pentru", toți cei 11 consilieri prezenți la ședință, din totalul de 11 consilieri în funcție, fiind astfel adoptată:**

HOTĂRÂREA nr.40 privind aprobarea înființării SC PARC INDUSTRIAL SOCODOR SRL.

Punctul 15

Proiect de hotărâre privind aprobarea programului anual și a regulamentului privind regimul finanţărilor nerambursabile din fondurile bugetului Consiliului local Socodor alocate pentru activităţi nonprofit.

Se dă cuvântul domnului secretar. Se prezintă de către acesta raportul de specialitate înregistrat la Primăria Comunei Socodor sub nr.887/22.03.2019 întocmit de domnul Crișan Gheorghe, secretar Comuna Socodor. Se prezintă Programul pentru anul 2019 privind regimul finanţărilor nerambursabile din fondurile bugetului Consiliului local Socodor alocate pentru activităţi nonprofit de interes local, respectiv suma de 120.000 lei pentru activități

67

sportive, suma de 30.000 lei pentru asistență socială și suma de 100.000 lei pentru susținerea cultelor religioase. Suma totală alocată din bugetul anului 2019 pentru susținerea activităților nonprofit este de **250.000 lei.** Se prezintă în detaliu Regulamentul privind regimul finanţărilor nerambursabile din fondurile bugetului Consiliului local Socodor alocate pentru activităţi nonprofit de interes local pe anul 2019.

Se prezintă proiectul de hotărâre întocmit în acest sens de către domnul primar Jura Ioan Dimitrie, în calitate de inițiator.

Se prezintă raportul comisiei de specialitate nr.1, care avizează favorabil proiectul de hotărâre de către domnul Unc Dimitrie, președintele comisiei, raportul comisiei de specialitate nr.2, care avizează favorabil proiectul de hotărâre de către doamna Crișan Ramona, președintele comisiei și raportul comisiei de specialitate nr.3, care avizează favorabil proiectul de hotărâre de către domnul Mureșan Adrian Marius, președintele comisiei.

Domnul preşedinte consultă plenul dacă mai sunt şi alte observaţii sau propuneri pentru proiectul de hotărâre.

Nu mai sunt alte propuneri.

Nefiind alte discuţii se încheie acest punct.

Preşedintele de şedinţă supune la vot acest proiect de hotărâre care se aprobă **cu 11 voturi "pentru", toți cei 11 consilieri prezenți la ședință, din totalul de 11 consilieri în funcție, fiind astfel adoptată:**

HOTĂRÂREA nr.41 privind aprobarea programului anual și a regulamentului privind regimul finanţărilor nerambursabile din fondurile bugetului Consiliului local Socodor alocate pentru activităţi nonprofit.

Punctul 16

Proiect de hotărâre privind aprobarea normativelor proprii pentru cheltuielile de protocol pentru Comuna Socodor.

Se dă cuvântul domnului secretar. Se prezintă de către acesta raportul de specialitate înregistrat la Primăria Comunei Socodor sub nr.890/22.03.2019 întocmit de doamna Tîlmaciu Nela Daniela, inspector de specialitate în cadrul compartimentului financiar-contabil, impozite și taxe din cadrul Primăriei Socodor. Sunt prezentate nivelurile maximale până la care pot fi angajate cheltuieli de protocol la nivelul Primăriei Socodor așa cum rezultă din prevederile OG.nr.80/2001 privind stabilirea unor nomative de cheltuieli pentru autorităţile administraţiei publice şi instituţiile publice, cu modificările şi completările ulterioare.

Se prezintă proiectul de hotărâre întocmit în acest sens de către domnul primar Jura Ioan Dimitrie, în calitate de inițiator.

Se prezintă raportul comisiei de specialitate nr.1, care avizează favorabil proiectul de hotărâre de către domnul Unc Dimitrie, președintele comisiei, raportul comisiei de specialitate nr.2, care avizează favorabil proiectul de hotărâre de către doamna Crișan Ramona, președintele comisiei și raportul comisiei de specialitate nr.3, care avizează favorabil proiectul de hotărâre de către domnul Mureșan Adrian Marius, președintele comisiei.

Domnul preşedinte consultă plenul dacă mai sunt şi alte observaţii sau propuneri pentru proiectul de hotărâre.

Nu mai sunt alte propuneri.

Nefiind alte discuţii se încheie acest punct.

Preşedintele de şedinţă supune la vot acest proiect de hotărâre care se aprobă **cu 11 voturi "pentru", toţi cei 11 consilieri prezenţi la şedinţă, din totalul de 11 consilieri în funcţie, fiind astfel adoptată:**

HOTĂRÂREA nr.42 privind aprobarea normativelor proprii pentru cheltuielile de protocol pentru Comuna Socodor.

Diverse.

Domnul preşedinte întreabă consilierii dacă, pe lângă punctele discutate doresc să prezinte alte probleme legate de comuna Socodor.

Domnul primar informează membrii consiliului despre stadiul de implementare a proiectelor cu finanțare nerambursabilă derulate de comuna Socodor și despre stadiul depunerii cererilor la APIA pentru campania anului 2019.

Nemaifiind alte probleme, preşedintele de şedintă, domnul **Hanza Remus Ovidiu** declară închise lucrările şedinţei ordinare a Consiliului Local Socodor și le mulțumește tuturor pentru participarea la ședință.

PREŞEDINTE DE ŞEDINTĂ
CONSILIER
HANZA REMUS OVIDIU

ROMANIA JUDEȚUL ARAD, COMUNA SOCODOR CONSILIUL LOCAL

CONTRASEMNEAZĂ
SECRETAR
CRIŞAN GHEORGHE

69

COMUNA SOCODOR

Cod Fiscal: 3519330; comuna Socodor, nr.1, Cod Poştal: 317305, judeţul Arad, Tel.: +4 0257 358 100; Fax. +4 0257 358 112; e-mail: socodor@gmail.com, primaria@socodor.ro; Web: www.socodor.ro

PROIECT DE HOTĂRÂRE

număr: 2 din data: 22.03.2019

privind aprobarea Ordinii de zi a şedinţei ordinare din data de 29.03.2019

CONSILIUL LOCAL AL COMUNEI SOCODOR
ÎNTRUNIT ÎN ŞEDINŢA ORDINARĂ DIN DATA DE 29.03.2019

Luând act de Ordinea de zi cuprinsă în Dispoziţia primarului de convocare a şedinţei numărul 37/21.03.2019;

- prevederile art. 43 alin (1) din Legea nr. 215/2001 privind administraţia publică locală, republicată, cu modificările şi completările ulterioare;

În temeiul art. 45 alin (1) din Legea 215/2001 privind administraţia publică locală cu modificările şi completările ulterioare,

HOTĂRĂŞTE:

Art.1: Se aprobă ordinea de zi a şedinţei ordinare cu următoarele puncte:

1. Proiect de hotărâre privind aprobarea conținutului procesului verbal al ședinței ordinare din data de 28 februarie 2019;
2. Proiect de hotărâre privind aprobarea modificării regulamentului de desfășurare a activităților comerciale în comuna Socodor;
3. Proiect de hotărâre privind aprobarea amenajamentului pastoral pentru comuna Socodor;
4. Proiect de hotărâre privind aprobarea bugetului local pentru anul 2019;
5. Proiect de hotărâre privind aprobarea bugetului pentru anul 2019 al Serviciului Apă-Canal Socodor;
6. Proiect de hotărâre privind aprobarea drepturilor bănești aferente personalului didactic care solicită decontarea cheltuielilor pentru deplasarea din localitatea de reședință la locul de muncă și de la locul de muncă în localitatea de reședință pentru trimestrul I al anului 2019;
7. Proiect de hotărâre privind aprobarea indicatorilor tehnico-economici actualizați ai obiectivului de investiție "Construire școală cu clasele I-VIII, comuna Socodor, județul Arad" finanțat prin PNDL II;
8. Proiect de hotărâre privind aprobarea indicatorilor tehnico-economici actualizați ai obiectivului de investiție "Modernizare străzi în comuna Socodor, județul Arad" finanțat prin PNDR 2014-2020;
9. Proiect de hotărâre privind aprobarea indicatorilor tehnico-economici actualizați ai obiectivului de investiție "Amenajare infrastructură drumuri agricole în comuna Socodor, județul Arad" finanțat prin PNDR 2014-2020;
10. Proiect de hotărâre privind aprobarea indicatorilor tehnico-economici actualizați ai obiectivului de investiție "Construire grădiniță cu program normal în comuna Socodor, județul Arad" finanțat prin PNDR 2014-2020;

70

11. Proiect de hotărâre privind aprobarea indicatorilor tehnico-economici actualizați ai obiectivului de investiție "Renovare și dotare cămin cultural din comuna Socodor, județul Arad" finanțat prin PNDR 2014-2020;

12. Proiect de hotărâre privind aprobarea indicatorilor tehnico-economici actualizați ai obiectivului de investiție "Amenajare zonă de agrement și navomodelism în comuna Socodor, județul Arad" finanțat prin PNDR 2014-2020;

13. Proiect de hotărâre privind aprobarea indicatorilor tehnico-economici actualizați ai obiectivului de investiție "Amenajare trotuare în comuna Socodor, județul Arad" finanțat prin bugetul local al comunei Socodor;

14. Proiect de hotărâre privind aprobarea înființării S.C. PARC INDUSTRIAL SOCODOR S.R.L.;

15. Proiect de hotărâre privind aprobarea programului anual și a regulamentului privind regimul finanţărilor nerambursabile din fondurile bugetului Consiliului local Socodor alocate pentru activităţi nonprofit;

16. Proiect de hotărâre privind aprobarea normativelor proprii pentru cheltuielile de protocol pentru Comuna Socodor;

17. Diverse.

Art. 2: Prezenta hotărâre se comunică cu Instituţia Prefectului-Judeţul Arad, Serviciul Juridic şi Contencios Administrativ şi un exemplar se arhivează.

Iniţiatorul proiectului de hotărâre,

Primar,

Jura Ioan Dimitrie

ROMÂNIA JUDEȚUL ARAD, COMUNA SOCODOR PRIMAR

Avizat,

Secretar,

Crișan Gheorghe

Județul Arad
Primăria Comunei Socodor
AVIZAT
SECRETAR

COMUNA SOCODOR

Cod Fiscal: 3519330; comuna Socodor, nr.1, Cod Poştal: 317305, judeţul Arad, Tel.: +4 0257 358 100; Fax. +4 0257 358 112; e-mail: socodor@gmail.com, primaria@socodor.ro; Web: www.socodor.ro

Nr. înregistrare: 988 din 29 martie 2019

PROCES VERBAL

Încheiat astăzi 29 martie 2019

Noi Jura Ioan Dimitrie, primarul comunei Socodor şi Crişan Gheorghe, secretar al primăriei Socodor, la data de mai sus am procedat în conformitate cu prevederile art.42 alin (7) din Legea 215/2001 privind administraţia publică locală, republicată, cu modificările şi comletările ulterioare, la afişarea pe panoul de afişaj al primăriei și pe pagina de internet www.socodor.ro a "Procesului Verbal" de la şedinţa ordinară, a Consiliului local Socodor din data de 29 martie 2019.

Drept pentru care am încheiat prezentul proces verbal conform prevederilor legale.-

PRIMAR SECRETAR

JURA IOAN DIMITRIE CRIŞAN GHEORGHE

ROMANIA COMUNA SOCODOR C.I.F. 3519330 JUDEŢUL ARAD

CONSILUL LOCAL SOCODOR

Cod Fiscal: 3519330; comuna Socodor, nr.1, Cod Poştal: 317305, judeţul Arad, Tel.: +4 0257 358 100; Fax. +4 0257 358 112; e-mail: socodor@gmail.com, primaria@socodor.ro; Web: www.socodor.ro

HOTĂRÂREA Nr.28

din 29 martie 2019

privind aprobarea modificării regulamentului de desfăşurare a activităţilor comerciale în comuna Socodor

Consiliul Local al Comunei Socodor, Judeţul Arad ,CIF 3519330, ales în condiţiile stabilite de Legea nr.115/2015 pentru alegerea autorităţilor administraţiei publice locale, pentru modificarea Legii administraţiei publice locale nr. 215/2001, precum şi pentru modificarea şi completarea Legii nr. 393/2004 privind Statutul aleşilor locali, reunit ÎN ŞEDINŢĂ ORDINARĂ LA DATA DE 29 martie 2019

Având în vedere,

- expunerea de motive a primarului Comunei Socodor, înregistrată cu nr.770/15.03.2019;
- referatul de specialitate înregistrat sub nr.769/15.03.2019;
- raportul comisiilor de specialitate pe domenii de activitate ale Consiliului Local al Comunei Socodor;
- prevederile H.C.L.Socodor nr. 130/29.12.2017 privind aprobarea Regulamentului de desfăşurare a activităţilor comerciale în comuna Socodor
- prevederile O.G. nr. 99/2000 privind comercializarea produselor şi serviciilor de piaţă – republicată (r^1), cu modificările şi completările ulterioare;
- prevederile O.G. nr. 2/2001 privind regimul juridic al contravenţiilor, cu modificările şi completările ulterioare;
- prevederile H.G.R. nr. 333/2003 pentru aprobarea Normelor metodologice de aplicare a O.G. nr.99/2000;
- prevederile H.G.R. nr. 348/2004 privind exercitarea comerţului cu produse şi servicii de piaţă în unele zone publice, cu modificările şi comletările ulterioare;
- prevederile Legii nr. 12/1990 privind protejarea populaţiei împotriva unor activităţi comerciale ilicite, republicată (r^2), cu modificările şi completările ulterioare;
- prevederile Legii nr. 61/1991 pentru sancţionarea faptelor de încălcare a unor norme de convieţuire socială, a ordinii şi liniştii publice, republicată (r^4).

Votul exprimat **în unanimitate** de către cei 11 consilieri prezenţi la şedinţă din cei 11 în funcţie,

În temeiul prevederilor art. 45 alin. (1) şi art.115 alin. (1) lit.b) din Legea nr. 215/2001 privind administraţia publică locală, republicată(r^1) cu modificările şi completările ulterioare,

H O T Ă R Ă Ş T E :

Art.1: Se aprobă modificarea Regulamentul de desfăşurare a activităţilor comerciale în comuna Socodor, aprobat prin adoptarea HCL nr.130/29.12.2017, astfel:

1. Art. 12. alin. (1) lit.e) din regulament se modică după cum urmează: dacă nu există acordul dat de vecini pentru program de funcţionare după ora 22^{00} pe timp de iarna şi 24^{00} pe timp de vară.

2. Art. 13. punctul 3 din regulament se modică după cum urmează: Notificarea orarului de functionare. În cazurile în care activitatea de la punctul de lucru supus autorizării depăşeşte ora 22^{00}, pe timp de iarna şi 24^{00} pe timp de vară, solicitantul va depune acordul persoanelor care îşi au domiciliul sau sediul în imobilul în cauză şi în vecinătatea acestuia;

73

3. Art. 14. alin.(2) din regulament se modică după cum urmează: Dacă de la data eliberării sau a ultimei vize anuale au fost înregistrate reclamaţii ale vecinilor cu privire la programul de funcţionare sau la modificarea condiţiilor care au stat la baza emiterii autorizaţiei, pentru vizarea autorizaţiei se vor solicita din nou acordul exprimat de vecini pentru programul de funcţionare care depăşeşte intervalul orar 08^{00}-22^{00} pe timp de iarna şi 06^{00}-24^{00} pe timp de vară sau dovada actuală a îndeplinirii condiţiilor de autorizare – după caz.

4. Art. 15. alin. (1) punctul 3 din regulament se modică după cum urmează:Notificarea orarului de functionare. În cazurile în care activitatea de la punctul de lucru supus autorizării depăşeste ora 22^{00} pe timp de iarnă, respectiv 24^{00} pe timp de vară, solicitantul va depune acordul persoanelor care îşi au domiciliul sau sediul în imobilul în cauză şi în vecinătatea acestuia;

5. Art.15 alin. (2) punctul 4 din regulament se modică după cum urmează: Notificarea orarului de funcţionare. În cazurile în care activitatea de la punctul de lucru supus autorizării depăşeste ora 22^{00} pe timp de iarnă, respectiv 24^{00} pe timp de vară, solicitantul va depune acordul persoanelor care îşi au domiciliul sau sediul în imobilul în cauză şi în vecinătatea acestuia.

6. Art. 16. (2) din regulament se modică după cum urmează: Dacă de la data eliberării sau a ultimei vize anuale au fost înregistrate reclamaţii ale vecinilor cu privire la programul de funcţionare sau la modificarea condiţiilor care au stat la baza emiterii autorizaţiei, pentru vizarea autorizaţiei se vor solicita din nou acordurile vecinilor pentru programul de funcţionare care depăşeşte intervalul orar 08^{00}-22^{00} şi 06^{00}-24^{00}, sau dovada actuală a îndeplinirii condiţiilor de autorizare – după caz.

Art.2: Prevederile regulamentului de desfăşurare a activităţilor comerciale în comuna Socodor, cu moficările prevăzute la art.1, este prevăzut în anexa nr.1 la prezenta hotărâre şi se va proceda la publicarea acestuia pe pagina de internet în noua versiune actualizată. După adoptarea prezentei hotărâri, prevederile **H.C.L. nr.130/29.12.2017 se abrogă**.

Art.3: Prezenta hotărâre se comunică prin intermediul secretarului Comunei Socodor, în termenul prevăzut de lege, primarului comunei Socodor, serviciului finaciar contabil, impozite şi taxe, agenţilor economici de raza UAT Socodor, se duce la cunoştinţă publică prin afişare la sediul primăriei şi pe pagina de internet www.socodor.ro şi se comunică cu Instituţia prefectului-Judeţul Arad, Serviciul Juridic şi Contencios Administrativ.

PREŞEDINTE DE ŞEDINŢĂ,
CONSILIER
HANZA REMUS OVIDIU

ROMÂNIA
JUDEŢUL ARAD COMUNA SOCODOR
CONSILIUL LOCAL

SECRETAR,
CONTRASEMNEAZĂ
CRIŞAN GHEORGHE

Judeţul Arad
Primăria Comunei Socodor
AVIZAT
SECRETAR

74

Anexa nr.1 la Hotărârea nr.28/29.03.2019

REGULAMENT
DE AUTORIZARE A ACTIVITĂŢILOR DE COMERCIALIZARE A PRODUSELOR ŞI SERVICIILOR DE PIAŢĂ PE RAZA COMUNEI SOCODOR

CAPITOLUL I
DISPOZIŢII GENERALE

A. Obiectul şi sfera de aplicare

Art. 1. (1) Prezentul regulament reglementează activitatea din domeniul comercial, al serviciilor de piaţă, cerinţele necesare în vederea desfăşurării acestor activităţi, procedura de obţinere a acordurilor şi a autorizaţiilor pentru desfăşurarea activităţii de comercializare a produselor şi serviciilor de piaţă, inclusiv de alimentaţie publică, pe raza ***COMUNEI SOCODOR***.

(2) Prevederile prezentului regulament se aplică persoanelor fizice autorizate, întreprinderilor individuale, întreprinderilor familiale, societăţilor comerciale ce desfăşoară activităţi de comercializare a produselor şi serviciilor de piaţă inclusiv activitatea de alimentaţie publică, denumite în continuare comercianţi sau operatori economici.

Art. 2. Prin reglementările cuprinse în regulament se are în vedere realizarea următoarelor obiective:

- stimularea dezvoltării activităţii de comercializare a produselor şi serviciilor de piaţă; încurajarea liberei iniţiative;
- asigurarea concurenţei loiale şi a liberei circulaţii a produselor şi serviciilor de piaţă;
- informarea corectă şi protejarea intereselor consumatorilor;
- modernizarea şi dezvoltarea formelor de distribuţie;
- promovarea diverselor tipuri de reţele de distribuţie şi forme de vânzare.
- respectarea normelor de convietuire in comunitate cu protejarea vecinatatilor din punct de vedere al linistii si ordinii publice

Art. 3. Operatorii economici care desfăşoară activităţi de comercializare a produselor şi serviciilor de piaţă în ***COMUNA SOCODOR*** au obligaţia de a obţine ***acordul*** autorităţii administraţiei publice locale. Acest acord se va materializa prin eliberarea de către ***PRIMARIA COMUNEI SOCODOR*** a unei ***autorizaţii*** pentru desfăşurarea activităţii de comercializare a produselor şi serviciilor de piaţă, precum şi a ***avizului pentru programul de funcţionare.***

Art. 4. (1) ***PRIMARIA COMUNEI SOCODOR*** eliberează autorizaţii pentru desfăşurarea activităţilor de comercializare a produselor şi serviciilor de piaţă – corespunzătoare codurilor CAEN prevăzute în anexa la Ordonanţa nr. 99/2000, privind comercializarea produselor şi serviciilor de piaţă, republicată, cu modificările şi completările ulterioare.

(2) ***Tipurile de autorizaţii*** care se eliberează pentru desfăşurarea activităţilor de comercializare a produselor şi serviciilor de piaţă sunt:

- autorizaţie pentru ***desfăşurarea activităţii de comerţ*** în structuri de vânzare cu sediu fix;
- autorizaţie pentru ***desfăşurarea activităţii de alimentaţie publică*** în structuri de vânzare cu sediu fix;
- autorizaţie pentru ***desfăşurarea activităţii de prestări servicii*** în structuri cu sediu fix;
- autorizaţie pentru ***desfăşurarea activităţii de comerţ ambulant***;
- autorizaţie pentru ***desfăşurarea activităţii de prestări servicii, ambulant.***

(3) Pentru ***desfăşurarea altor activităţi*** (acţiuni promoţionale, de agrement/parcuri de distracţii, circuri etc.) pe domeniul public sau privat, se eliberează un acord de către primarul COMUNEI SOCODOR.

75

B. Definirea unor termini

Art. 5. (1) În înţelesul prezentului regulament, următorii termeni se definesc astfel:

a) ***consumator*** - orice persoană fizică sau grup de persoane fizice constituite în asociaţii, care cumpără, dobândeşte, utilizează ori consumă produse sau servicii în afara activităţii profesionale;

b) ***comerciant*** - persoana fizică sau juridică autorizată să desfăşoare activităţi de comercializare a produselor şi serviciilor de piaţă;

c) ***comerţ cu ridicata/de gros*** - activitatea desfăşurată de comercianţii care cumpără produse în cantităţi mari în scopul revânzării acestora în cantităţi mai mici altor comercianţi sau utilizatori profesionali şi colectivi;

d) ***comerţ cu amănuntul/de detail*** - activitatea desfăşurată de comercianţii care vând produse, de regulă, direct consumatorilor pentru uzul personal al acestora;

e) ***comerţ de gros cash and carry*** - formă de comerţ cu autoservire pe bază de legitimaţie de acces - activitatea desfăşurată de comercianţii care vând mărfuri prin sistemul de autoservire către persoane juridice sau persoane fizice autorizate şi asociaţii familiale autorizate conform legii, înregistrate în baza de date a vânzătorului, în scopul revânzării şi/sau prelucrării, precum şi al utilizării acestora ca produse consumabile;

f) ***comerţ ambulant*** - activitatea de comercializare cu amănuntul realizată prin trecere dintr-un loc în altul, în rulote mobile, standuri mobile, chioşcuri mobile sau în vehicule special amenajate;

g) ***serviciu de alimentaţie publică*** - activitatea de pregătire, preparare, prezentare şi servire a produselor şi a băuturilor pentru consumul acestora în unităţi specializate sau la domiciliul/locul de muncă al consumatorilor;

h) ***exerciţiu comercial*** - una sau mai multe activităţi de comercializare cu ridicata, cu amănuntul, de tip cash and carry, de alimentaţie publică, precum şi a serviciilor desfăşurate de un comerciant.
Obiectul activităţilor de comercializare îl constituie produsele şi serviciile cuprinse în anexa la prezenta ordonanţă;

i) ***serviciu de piaţă*** - orice acţiune sau prestaţie care face obiectul vânzării-cumpărării pe piaţă şi care nu are drept consecinţă transferul proprietăţii asupra unui bun corporal, efectuată în scopul satisfacerii unor necesităţi ale consumatorilor;

j) ***structură de vânzare*** - spaţiul de desfăşurare a unuia sau mai multor exerciţii comerciale;

k) ***suprafaţă de vânzare*** - suprafaţă destinată accesului consumatorilor pentru achiziţionarea produsului/serviciului, expunerii produselor oferite, plăţii acestora şi circulaţiei personalului angajat pentru derularea activităţii. Nu constituie suprafeţe de vânzare cele destinate depozitării şi păstrării mărfurilor, producţiei, birourilor şi anexelor;

l) ***structură de vânzare cu suprafaţă mică*** - structură de vânzare având o suprafaţă de vânzare de până la 400 m^2 inclusiv;

m) ***structură de vânzare cu suprafaţă medie*** - structură de vânzare având o suprafaţă de vânzare cuprinsă între 400-1.000 m^2 inclusiv;

n) ***structură de vânzare cu suprafaţă mare*** - structură de vânzare având o suprafaţă de vânzare mai mare de 1.000 m^2;

o) ***centru comercial*** - structura de vânzare cu suprafaţă medie sau mare în care se desfăşoară activităţi de comercializare cu amănuntul de produse, servicii de piaţă şi de alimentatie public ace utilizeaza o infrastructura comuna si utilitati adecvate.Suprafata de vanzare a unui centru commercial rste rezultata din suma suprafetelor de vanzare cu amanuntul de produse si servicii de piata si de alimentatie publica cuprinse in acesta;

p) ***comerţ în zone publice*** - activitatea de comercializare a produselor şi serviciilor, desfăşurată permanent sau sezonier în pieţe, târguri, oboare, pasaje publice, porturi, aeroporturi, gări, autogări, drumuri publice şi străzi sau orice zonă de altă natură destinată folosinţei publice.

q) ***parc comercial*** - perimetru ce grupează două sau mai multe clădiri cu destinaţia de structuri de vânzare cu suprafeţe medii ori mari, în care se desfăşoară activităţi de comercializare cu amănuntul de produse, servicii de piaţă şi de alimentaţie publică, ce utilizează o infrastructură comună, inclusive spaţii de parcare şi circulaţie comune, precum şi utilităţi adecvate. Suprafaţa unui parc commercial este rezultată din suma suprafeţelor construite a clădirilor cu destinaţia de structuri de vânzare cu suprafeţe medii sau mari care fac parte din acesta, la care se adaugă suprafeţele spaţiilor de parcare şi circulaţie comune, precum şi suprafeţele celorlalte elemente de infrastructură comune;

r) ***supermagazin*** - structură de vânzare cu suprafaţă medie sau mare de până la 2.500 m^2,

utilizată pentru comerţ specializat ori nespecializat, care comercializează mărfuri alimentare şi/saunealimentare, având drept caracteristici: autoservirea şi plata mărfurilor la casele de marcat amplasate la ieşire;
s) ***hipermagazin*** - structură de vânzare cu amănuntul, cu suprafaţa de peste 2.500 m^2, utilizată pentru comerţ specializat şi/sau nespecializat, care comercializează mărfuri alimentare şi/sau nealimentare, având drept caracteristici: prezenţa tuturor raioanelor, inclusiv a celor cu vânzători, case de marcat amplasate la ieşirea din fluxul de autoservire, sector de alimentaţie publică reprezentat prin una sau mai multe săli de consumaţie, amplasarea în zonele periferice ale oraşului, în centrele comerciale ori în parcurile comerciale.
(t) **vecini** - prin vecini se inteleg persoanele care locuiesc/au sediul in imobile (individuale sau colective) situate in : stanga,dreapta,fata,spate,sus,jos raportat la imobilul pentru care se solicita autorizatia.
(2) Definiţiile termenilor din alte acte normative în vigoare care privesc activitatea comercială se aplică şi în cazul prezentului regulament.

CAPITOLUL II

CERINŢE ŞI CRITERII CE TREBUIE ÎNDEPLINITE DE OPERATORII ECONOMICI CARE DESFĂŞOARĂ ACTIVITĂŢI DE COMERCIALIZARE A PRODUSELOR ŞI SERVICIILOR DE PIAŢĂ

Art. 6. (1) Operatorii economici care desfăşoară activităţi de comercializare a produselor şi serviciilor de piaţă au obligaţia de a obţine autorizaţia pentru desfăşurarea acestor activităţi, precum şi avizul pentru programul de funcţionare.
(2) Autorizaţiile pentru desfăşurarea activităţii de comercializare a produselor şi serviciilor de piaţă vor fi obţinute de către operatorii economici (persoane fizice autorizate, întreprinderi individuale, întreprinderi familiale, societăţi comerciale) care desfăşoară activităţi economice prestate într-un spaţiu în care accesul publicului este liber, inclusiv pentru cele situate în cadrul centrelor comerciale, parcurilor comerciale, mall-urilor.
(3) Autorizaţia pentru desfăşurarea activităţii de comerţ/prestări servicii, inclusiv cele de alimentatie publica în structuri de vânzare cu sediu fix se va elibera pentru fiecare punct de lucru fix al agenţilor economici. Sediile sociale nu sunt supuse autorizării.
(4) Operatorii economici au obligaţia de a afişa la punctul de lucru, la loc vizibil, autorizaţia pentru desfăşurarea exerciţiului comercial, cu vizele anuale aferente, dacă este cazul si programul de functionare
(5) Pentru spaţiile situate în clădiri colective, schimbarea destinaţiei locuinţelor, precum şi a spaţiilor cu altă destinaţie decât aceea de locuinţă, se realizează în baza documentelor de urbanism (certificat de urbanism sau autorizaţie de construire, după caz) prevăzute de lege, numai cu avizul comitetului executiv al asociaţiei de proprietari şi cu acceptul proprietarilor direct afectaţi cu care se învecinează, pe plan orizontal şi vertical, spaţiul supus schimbării, conform prevederilor Legii nr. 230/2007 privind înfiinţarea, organizarea şi funcţionarea asociaţiilor de proprietari. Dacă în documentele de urbanism nu se prevede altfel, prin acordul proprietarilor direct afectaţi cu care se învecinează, pe plan orizontal şi vertical, spaţiul supus schimbării, se înţelege acordul vecinilor cei mai apropiaţi pe orizontală şi verticală.
Art. 7. Exercitarea de activităţi comerciale cu produse din sectorul alimentar şi de alimentaţie publică necesită cunoştinţe de specialitate şi se efectuează cu personal calificat conform prevederilor O.G. 99/2000 – republicată, cu modificările şi completările ulterioare.
Art. 8. (1) Unităţile de alimentaţie publică îşi vor organiza şi desfăşura activitatea în aşa fel încât funcţionarea lor, accesul clienţilor şi aprovizionarea, să nu producă prejudicii persoanelor care locuiesc în zona amplasamentului unităţii.
(2) Terasele/grădinile de vară funcţionează în sezonul cald, fie în structura unei unităţi de alimentaţie publică, fie ca unitate independentă, de sine stătătoare, oferind un sortiment de băuturi şi/sau preparate specific tipologiei anterior prezentate.
(3) Pentru terasele sezoniere cu activitate de alimentaţie publică (cod CAEN clasa 5530 şi 5540/ 5610 şi 5630 –CAEN-Rev. 2), deschise în imediata apropiere a restaurantelor, barurilor etc., comercianţii au obligaţia de a obţine autorizaţia pentru desfăşurarea activităţii, cu plata taxelor

corespunzătoare, chiar dacă acestea constituie acelaşi punct de lucru, având aceeaşi adresă şi acelaşi cod CAEN cu al restaurantului/barului.

Art. 9. (1) Este interzisă expunerea/amplasarea în faţa spaţiilor comerciale/pe faţadele clădirilor, în vederea comercializării, pentru reclamă sau în alte scopuri, a următoarelor produse: articole specifice pompelor funebre, mobilă, articole pentru instalaţii tehnico-sanitare, materiale de construcţii.

(2) Este interzisă comercializarea, depozitarea, fabricarea, distribuţia, deţinerea, oferirea, transmiterea, producerea, intermedierea produselor etnobotanice, a substanţelor şi a amestecurilor care au efect halucinogen sau euforic, precum şi promovarea şi publicitatea prin orice mijloace a acestora şi a magazinelor de tip „weed shop", „spice shop/store", „magazin de vise", „magic spice shop", „droguri legale" şi altele asemenea.

Art. 10. (1) În cazul transferului, mutării sau extinderii unui exerciţiu comercial, operatorii economici trebuie să solicite eliberarea unei noi autorizaţii, cu achitarea taxelor corespunzătoare. În cazul modificărilor aduse structurii de vânzare se va completa/modifica autorizaţia iniţială, cu corelarea taxei de autorizare corespunzătoare noilor condiţii.

(2) Autorizaţiile şi avizul programului de funcţionare sunt valabile un an de la data emiterii sau a ultimei vize anuale, după caz.

(3) Operatorii economici au obligaţia de a solicita vizarea anuală autorizaţiilor şi a avizului programului de funcţionare cu cel puţin 15 zile înainte de expirarea valabilităţii acestora.

(4) În cazul în care operatorii economici nu solicită sau nu obţin vizarea autorizaţiilor emise în termenul de valabilitate al acestora, au obligaţia de a solicita o nouă autorizaţie, situaţie în care vor depune o nouă documentaţie.

(5) În cazul pierderii autorizaţiei, operatorii economici pot solicita eliberarea unei noi autorizaţii, cu plata taxelor aferente.

(6) Depunerea unor documente care nu sunt conforme cu realitatea, retragerea documentelor care au stat la baza emiterii autorizaţiilor, de către instituţiile care le-au emis, nerespectarea criteriilor ce au stat la baza eliberării autorizaţiei, conduc la suspendarea/anularea autorizaţiei.

Art. 11. Alte condiţii ce trebuie îndeplinite de către comercianţii care desfăşoară activităţi de comercializare a produselor şi serviciilor de piaţă în ***COMUNA SOCODOR***, în vederea emiterii autorizaţiei:

a) să facă dovada deţinerii legale a spaţiului în care se desfăşoară activitatea şi să prezinte documentele de urbanism necesare conform prevederilor legale;

b) operatorii economici care desfăşoară activităţi de comerţ ambulant trebuie să utilizeze mobilier stradal agreat de primăria ***COMUNEI SOCODOR***;

c) să asigure îndeplinirea tuturor condiţiilor stabilite de lege în vederea desfăşurării unei activităţi corespunzătoare;

d) să nu prejudicieze spaţiile învecinate sau desfăşurarea normală a activităţii acestora;

e) să respecte interdicţia exercitării de activităţi de comerţ cu ridicata şi comerţ cu amănuntul în aceeaşi structură de vânzare, respectiv suprafaţă de vânzare.

Art. 12. (1) Autorizaţia pentru desfăşurarea activităţii de comerţ/prestări servicii nu se eliberează în următoarele situaţii:

a) contravine planului general de dezvoltare urbană şi criteriilor generale privind determinarea zonelor şi locurilor de vânzare din localităţi;

b) aduce prejudicii spaţiilor aflate în incinta sau în apropierea unor clădiri de valoare arhitectonică deosebită ori cu valoare de patrimoniu;

c) exerciţiul comercial se face în spaţii improvizate;

d) se încalcă dispoziţiile prezentului Regulament.

e) daca nu exista acordul dat de vecini pentru program de functionare dupa ora 22,00 pe timp de iarna si 24,00 pe timp de vara.

CAPITOLUL III
METODOLOGIA DE ELIBERARE/VIZARE A AUTORIZAŢIILOR PENTRU DESFĂŞURAREA ACTIVITĂŢII DE COMERCIALIZARE A PRODUSELOR ŞI SERVICIILOR DE PIAŢĂ

78

A. Autorizaţii pentru desfăşurarea activităţii de comerţ/prestări servicii în structuri de vânzare cu sediu fix

Art. 13. În vederea obţinerii autorizaţiei pentru desfăşurarea activităţii de comerţ/prestări servicii în structuri de vânzare cu sediu fix , operatorii economici au obligaţia de a depune la Registratura Primăriei COMUNEI SOCODOR o documentaţie completă care va cuprinde următoarele:

1. Cerere pentru ***eliberarea*** autorizaţiei – formular tip – în care se vor menţiona denumirea firmei, sediul social, numărul de înregistrare la Registrul Comerţului, CUI, numele şi prenumele reprezentantului şi calitatea acestuia, activitatea desfăşurată, locul unde este amplasată structura de vânzare, denumirea structurii-dacă este cazul.

Cererea va avea vizele referitoare la datoriile pe care le are operatorul economic la bugetul local (impozite şi taxe, amenzi, taxă salubrizare);

2. Cerere pentru avizarea programului de funcţionare – formular tip;

3. Notificarea orarului de functionare. In cazurile in care activitatea de la punctul de lucru supus autorizarii depaseste ora 22,00, pe timp de iarna şi 24,00 pe timp de vara solicitantul va depune acordul persoanelor care isi au domiciliul sau sediul in imobilul in cauza si in vecinatatea acestuia;

4. Act constitutiv, statut al societăţii comerciale, după caz;

5. Certificat de înregistrare în Registrul Comerţului;

6. Anexă la Certificatul de înregistrare sau certificat constatator emis în temeiul Legii nr. 359/2004, după caz;

7. Acte doveditoare a dreptului de folosinţă a spaţiului şi terenului, plan de situaţie, documente de urbanism pentru construcţiile noi sau care au suferit modificări (certificat de urbanism, autorizaţie de construire, proces - verbal de recepţie a lucrărilor) sau extras de carte funciară;

8. Document de înregistrare sanitară veterinară şi pentru siguranţa alimentelor – dacă se comercializează produse alimentare;

9. Dovada achitării taxei de autorizare şi de avizare a programului de funcţionare.

Art. 14. (1) Pentru ***vizarea anuală*** a autorizaţiei de comerţ/prestări servicii în structuri de vânzare cu sediu fix, operatorii economici au obligaţia de a depune la registratura primăriei ***COMUNEI SOCODOR*** o documentaţie completă care va cuprinde :

1. Cerere pentru vizarea autorizaţiei – formular tip – în care se vor menţiona denumirea firmei, sediul social, numărul de înregistrare la Registrul Comerţului, CUI, numele şi prenumele reprezentantului şi calitatea acestuia, activitatea desfăşurată, locul unde este amplasată structura de vânzare, denumirea structurii-dacă este cazul. Cererea va avea vizele referitoare la datoriile pe care le are operatorul economic la bugetul local (impozite şi taxe, amenzi, taxă salubrizare) şi va fi însoţită de autorizaţia în original;

2. Cerere pentru vizarea avizului programului de funcţionare – formular tip;

3. Acte doveditoare a dreptului de folosinţă a spaţiului şi terenului – după caz;

4. Dovada achitării taxei de autorizare şi de avizare a programului de funcţionare;

(2) Dacă de la data eliberării sau a ultimei vize anuale au fost înregistrate reclamaţii ale vecinilor cu privire la programul de funcţionare sau la modificarea condiţiilor care au stat la baza emiterii autorizaţiei, pentru vizarea autorizaţiei se vor solicita din nou acordul exprimat de vecini pentru programul de funcţionare care depăşeşte intervalul orar 08.00-22.00 pe timp de iarna si 06-24 pe timp de vara sau dovada actuală a îndeplinirii condiţiilor de autorizare – după caz.

B. Autorizaţii pentru desfăşurarea activităţii alimentaţie publică (conform CAEN, din clasa 5530 şi 5540/ 5610şi 5630 –CAEN-Rev. 2) în structuri de vânzare cu sediu fix

Art. 15. (1) În vederea ***obţinerii autorizaţiei*** pentru desfăşurarea ***activităţii de alimentaţie publică în structuri de vânzare cu sediu fix*** operatorii economici au obligaţia de a depune la Registratura Primăriei COMUNEI SOCODOR o documentaţie completă care va cuprinde următoarele:

1. Cerere pentru eliberarea autorizaţiei – formular tip – în care se vor menţiona denumirea firmei, sediul social, numărul de înregistrare la Registrul Comerţului, CUI, numele şi prenumele reprezentantului şi calitatea acestuia, activitatea desfăşurată, locul unde este amplasată terasa, denumirea structurii-dacă este cazul. Cererea va avea vizele referitoare la datoriile pe care le are operatorul economic la bugetul local (impozite şi taxe, amenzi, taxă salubrizare);

2. Cerere pentru avizarea programului de funcţionare – formular tip;

3. Notificarea orarului de functionare. In cazurile in care activitatea de la punctul de lucru supus autorizarii depaseste ora 22,00, respectiv 24,00 solicitantul va depune acordul persoanelor care isi au domiciliul sau sediul in imobilul in cauza si in vecinatatea acestuia;
4. Act constitutiv, statut al societăţii comerciale, după caz;
5. Certificat de înregistrare în Registrul Comerţului;
6. Anexă la Certificatul de înregistrare sau certificat constatator emis în temeiul Legii nr. 359/2004, după caz;
7. Acte doveditoare a dreptului de folosinţă a spaţiului şi terenului, plan de situaţie, documente de urbanism pentru construcţiile noi sau care au suferit modificări (certificat de urbanism, autorizaţie de construire, proces - verbal de recepţie a lucrărilor) sau extras de carte funciară;
8. Document de înregistrare sanitară veterinară şi pentru siguranţa alimentelor ;
9. Declaraţie pe proprie răspundere pentru stabilirea tipului unităţii de alimentaţie publică;
10. Dovada achitării taxei de autorizare şi de avizare a programului de funcţionare;

(2) Autorizaţiile ***pentru terasele sezoniere*** sunt valabile doar pentru un sezon şi se eliberează la cererea operatorilor economici, în baza următoarelor documente :
1. Cerere pentru eliberarea autorizaţiei – formular tip – în care se vor menţiona denumirea firmei, sediul social, Numărul de înregistrare la Registrul Comerţului, CUI, numele şi prenumele reprezentantului şi calitatea acestuia, activitatea desfăşurată, locul unde este amplasată structura de vânzare, denumirea structurii -dacă este cazul. Cererea va avea vizele referitoare la datoriile pe care le are operatorul economic la bugetul local (impozite şi taxe, amenzi, taxă salubrizare);
2. Cerere pentru avizarea programului de funcţionare – formular tip, dacă se solicită alt program decât al restaurantului/barului;
3. Autorizaţia pentru bar/restaurant – valabilă;
4. Notificarea orarului de functionare. In cazurile in care activitatea de la punctul de lucru supus autorizarii depaseste ora 22,00 pe timp de iarnă, respectiv 24,00 pe timp de vară, solicitantul va depune acordul persoanelor care isi au domiciliul sau sediul in imobilul in cauza si in vecinatatea acestuia
5. Act constitutiv, statut al societăţii comerciale, după caz;
6. Certificat de înregistrare în Registrul Comerţului;
7. Anexă la Certificatul de înregistrare sau certificat constatator emis în temeiul Legii nr. 359/2004, după caz;
8. Acte doveditoare a dreptului de folosinţă a terenului, plan de situaţie, documente de urbanism (certificat de urbanism, autorizaţie de construire, proces - verbal de recepţie a lucrărilor);
9. Document de înregistrare sanitară veterinară şi pentru siguranţa alimentelor;
10. Declaraţie pe proprie răspundere pentru stabilirea tipului unităţii de alimentaţie publică;
11. Dovada achitării taxei de autorizare şi de avizare a programului de funcţionare.

Art. 16. (1) Pentru ***vizarea autorizaţiei*** pentru desfăşurarea activităţii de alimentaţie publică în structuri de vânzare cu sediu fix, operatorii economici au obligaţia de a depune la registratura primăriei ***COMUNEI SOCODOR*** o documentaţie completă care va cuprinde următoarele:
1. Cerere pentru vizarea autorizaţiei – formular tip – în care se vor menţiona denumirea firmei, sediul social, numărul de înregistrare la Registrul Comerţului, CUI, numele şi prenumele reprezentantului şi calitatea acestuia, activitatea desfăşurată, locul unde este amplasată structura de vânzare, denumirea structurii-dacă este cazul. Cererea va avea vizele referitoare la datoriile pe care le are operatorul economic la bugetul local (impozite şi taxe, amenzi, taxă salubrizare), însoţită de autorizaţia în original.
2. Cerere pentru vizarea avizului programului de funcţionare – formular tip.
3. Acte doveditoare a dreptului de folosinţă a spaţiului şi terenului – după caz.
4. Declaraţie pe proprie răspundere pentru stabilirea tipului unităţii de alimentaţie publică
5. Dovada achitării taxei de autorizare şi de avizare a programului de funcţionare.
(2) Dacă de la data eliberării sau a ultimei vize anuale au fost înregistrate reclamaţii ale vecinilor cu privire la programul de funcţionare sau la modificarea condiţiilor care au stat la baza emiterii autorizaţiei, pentru vizarea autorizaţiei se vor solicita din nou acordurile vecinilor pentru programul

80

de funcţionare care depăşeşte intervalul orar 08.00-22.00 pe timp de iarnă şi 06,00-24,00 pe timp de vară, sau dovada actuală a îndeplinirii condiţiilor de autorizare – după caz.

C. Autorizaţii pentru desfăşurarea activităţii de comercializare a produselor şi serviciilor, ambulant

Art. 17. (1) ***Comerţul ambulant***, permanent sau ocazional/temporar se desfăşoară de către comercianţi autorizaţi conform prevederilor legale şi producători agricoli individuali.
(2) Autorizaţiile pentru desfăşurarea activităţii de comercializare a produselor şi serviciilor, ambulant se eliberează pentru:
a) agenţii economici care îşi desfăşoară activitatea în pieţe agroalimentare şi în bazar, fără a deţine contracte de închiriere, cu aprobarea administratorului pieţei/bazarului;
b) agenţii economici care îşi desfăşoară activitatea stradal, pe raza comunei Socodor, fără a deţine contracte de închiriere, cu respectarea condiţiilor impuse prin certificatele de urbanism;
c) agenţii economici care realizează fapte de comerţ în afara spaţiilor comerciale (inclusive vânzări directe şi comerţul cu amănuntul prin corespondenţă).
(3) Mobilierul urban (vitrine frigorifice, spaţii de expunere, etc.) se va amplasa în baza certificatului de urbanism şi a acordului pentru desfăşurarea altor activităţi pe domeniu public şi privat al ***COMUNEI SOCODOR***.
Art. 18. (1) Produsele şi serviciile care pot fi comercializate ambulant în pieţe agroalimentare, târguri, oboare şi bazar sunt stabilite prin Regulamentul de organizare şi funcţionare a pieţelor.
(2) Produsele care pot fi comercializate ambulant, stradal sunt următoarele:
a) cărti, reviste, ziare, vederi, loz-în-plic, articole artizanale, gablonţuri, tablouri;
b) produse de panificaţie, patiserie - expuse în vitrine de protecţie speciale, în condiţii igienicosanitare corespunzătoare;
c) hot-dog, pop-corn, vată de zahăr, îngheţată, băuturi răcoritoare, ceai, cafea – prin automate/ dozatoare specializate, în rulote, în condiţii igienico-sanitare corespunzătoare;
d) băuturi răcoritoare, îngheţată - din lăzi şi vitrine frigorifice, în condiţii igienico-sanitare corespunzătoare;
e) flori, legume, fructe - în condiţii igienico-sanitare corespunzătoare;
f) mărţişoare, felicitări, alte produse specifice sărbătorilor tradiţionale şi un sortiment restrâns de produse industriale, cu respectarea prevederilor legale.
Art. 19. În vederea obţinerii autorizaţiei pentru desfăşurarea activităţii de comerţ/prestări servicii, ambulant, se vor prezenta în copie următoarele documente:
a) cerere ;
b) certificat de înregistrare;
c) act constitutiv, statut, după caz;
d) documente de urbanism (certificat de urbanism, autorizaţie de construire, după caz) şi schiţa privind amplasamentul - pentru comerţul stradal;
e) anexă la certificatul de înregistrare/certificat constatator eliberat în baza Legii nr. 359/2004, pe baza declaraţiilor pe proprie răspundere;
f) document din care să rezulte dreptul de a desfăşura activitatea în locaţia respectivă ;
g) dovada achitării taxei de eliberare a autorizaţiei.

D. Acordul pentru desfăşurarea altor activităţi pe domeniul public sau privat al Comunei SOCODOR

Art. 20. ***Acordul*** pentru desfăşurarea altor activităţi pe domeniul public sau privat al ***COMUNEI SOCODOR*** se eliberează în vederea desfăşurării următoarelor activităţi:
a) spectacole, festivaluri, manifestări cultural - artistice şi sportive, focuri de artificii (acordul se eliberează în temeiul prevederilor Legii nr. 126/1995 privind regimul materiilor explozive, republicată);
a. parcuri de distracţii/ de agrement, circuri, menajerii;
b. campanii promoţionale;
c. expoziţii de autovehicule şi de alte produse.
Art. 21. În funcţie de activitatea pentru care se solicită eliberarea acordului, se va prezenta

BN

următoarea documentaţie:
(1) pentru campanii promoţionale
a) cerere;
b) certificat de înregistrare;
c) act constitutiv, statut al societătii, după caz ;
d) anexă la certificatul de înregistrare/certificat constatator eliberat în baza Legii nr. 359/2004, pe baza declaraţiilor pe proprie răspundere – pentru activitatea desfăşurată;
e) documente de urbanism şi schiţa privind amplasamentul;
f) contract pentru marca de produs sau serviciul promovat sau extras din acesta, în cazul în care există clauze de confidenţialitate;
g) dovada achitării taxei de utilizare temporară a locurilor publice/documente doveditoare a dreptului de folosinţă a terenului;
h) dovada achitării taxei de eliberare a acordului.
(2) pentru agrement/parcuri de distracţii
a) cerere;
b) certificat de înregistrare;
c) act constitutiv, statut al societăţii, după caz;
d) anexă la certificatul de înregistrare/certificat constatator eliberat în baza Legii nr. 359/2004, pe baza declaraţiilor pe proprie răspundere – pentru activitatea desfăşurată;
e) documente de urbanism şi schiţa privind amplasamentul;
f) documente care atestă că utilajele/instalaţiile îndeplinesc normele de exploatare în condiţii de siguranţă;
g) dovada achitării taxei de utilizare temporară a locurilor publice, documente doveditoare a dreptului de folosinţă a terenului – după caz;
h) dovada achitării taxei de eliberare a acordului.
(3) pentru circ
a) cerere;
b) certificat de înregistrare;
c) act constitutiv, statut al societăţii după caz;
d) anexă la certificatul de înregistrare/certificat constatator eliberat în baza Legii nr. 359/2004, pe baza declaraţiilor pe proprie răspundere – pentru activitatea desfăşurată;
e) documente de urbanism şi schiţa privind amplasamentul;
f) documente privind dreptul de folosire a terenului;
g) aviz sanitar – veterinar pentru transport animale vii, după caz;
h) aviz PSI;
i) dovada achitării taxei de eliberare a acordului şi a taxei de utilizare temporară a locurilor publice/chiriei, după caz.
(4) pentru manifestări cultural – artistice şi sportive, spectacole şi alte asemenea
a) cerere;
b) certificat de înregistrare;
c) act constitutiv, statut al societăţii, după caz;
d) anexă la certificatul de înregistrare/certificat constatator eliberat în baza Legii nr. 359/2004, pe baza declaraţiilor pe proprie răspundere – pentru activitatea desfăşurată – după caz;
e) documente de urbanism şi schiţă privind amplasamentul;
f) dovada achitării taxei de utilizare temporară a locurilor publice, documente doveditoare a dreptului de folosinţă a terenului – după caz;
g) dovada achitării taxei de eliberare a acordului.
(5) pentru expoziţii auto
a) cerere;
b) act constitutiv, statut al societăţii, după caz;
c) certificat de înregistrare;
d) anexă la certificatul de înregistrare/certificat constatator eliberat în baza Legii nr. 359/2004, pe baza declaraţiilor pe proprie răspundere – pentru activitatea desfăşurată – după caz ;
e) certificat de urbanism şi plan de situaţie privind amplasamentul;

f) dovada achitării taxei de utilizare temporară a locurilor publice, documente doveditoare a dreptului de folosinţă a terenului – după caz;
g) dovada achitării taxei de eliberare a acordului.
Art. 22. Acordul pentru utilizarea temporară a locurilor publice se emite pentru o perioadă determinată.

CAPITOLUL IV

PROGRAME DE FUNCŢIONARE

Art. 23. (1) Structurile de vânzare cu amănuntul şi cele în care se prestează servicii de piaţă pot fi deschise publicului în toate zilele săptămânii.
(2) Fiecare agent economic îşi stabileşte programul de funcţionare, cu respectarea prevederilor înscrise în legislaţia muncii şi cu condiţia respectării reglementărilor în vigoare privind liniştea şi ordinea publică şi în conformitate cu solicitările autorităţilor administraţiei publice locale privind continuitatea unor activităţi comerciale sau de prestări servicii, în funcţie de necesităţile consumatorilor.
Art. 24. (1) Pentru avizarea programului de funcţionare peste ora 22:00 sau înainte de ora 08.00, în cazul structurilor de vânzare situate în clădiri colective în care există şi locuinţe, este necesar acordul dat de toti vecinii limitrofi (cu pereţi comuni) cu care se învecinează în plan orizontal şi vertical.Acordul vecinilor este obligatoriu si pentru avizarea programului de functionare pentru toate punctele de lucru cu program dupa ora 22,00.
(2) Odată cu cererea de aprobare a programului de funcţionare vor fi depuse şi acordurile vecinilor limitrofi, atunci când se impune acest lucru. Formularele tip privind acordul vecinilor limitrofi vor fi depuse odată cu documentaţia necesară obţinerii autorizaţiei.
(3) În cazul nerespectării ordinii şi liniştii publice, la propunerea instituţiilor competente să constate aceste contravenţii, primarul ***COMUNEI SOCODOR*** poate dispune restrângerea programului de funcţionare cu acordul prealabil al Consiliului Local Socodor.
Art. 25. (1) Programul de funcţionare se afişează la intrarea în unitate, în mod vizibil din exterior, comerciantul fiind obligat să asigure respectarea acestuia.
(2) Programul de funcţionare se vizează anual, odată cu autorizaţia.

CAPITOLUL V
FORMULARE TIP

Art. 26. Formularele tip ale cererilor, autorizaţiilor, avizelor şi acordurilor necesare vor fi puse la dispozitia solicitantului prin grija persoanei desemnate cu atributii pentru intocmirea si eliberarea autorizatiei de functionare. Formularele tip sunt :
Anexa nr. 1- Cerere eliberare acord si autorizatie
Anexa nr. 2 -Acord si autorizatie
Anexa nr. 3 – Declaratie privind incadrarea pe tipuri a unitatilor de alimentatie publica
Anexa nr. 4- Cerere privind aprobarea orarului de functionare
Anexa nr. 5- Cerere prelungire acord si autorizatie

Art. 27. Autorizaţia pentru desfăşurarea activităţii de comercializare a produselor şi serviciilor de piaţă în ***COMUNA SOCODOR*** pentru unităţile ce desfăşoară activităţi de comerţ sau prestări servicii, inclusiv de alimentaţie publică, în structuri de vânzare cu sediu fix va cuprinde cel puţin următoarele elemente:
a) numărul şi data emiterii;
b) denumirea firmei;
c) adresa sediului social;
d) obiectivul/unitatea/structura de vânzare, şi adresa acesteia;
e) activitatea ce se va desfăşura în unitatea/structura de vânzare;
f) numărul de ordine în Registrul Comerţului
g) codul unic de înregistrare;
h) certificatul constatator sau anexa certificatului de înregistrare ;
i) documentele privind dreptul de folosinţă a spaţiului ;

83

j) documentul de înregistrare sanitară-veterinară şi pentru siguranţa alimentelor – după caz ;
k) suprafaţa structurii de vânzare, numărul de locuri (pentru unităţile de alimentaţie publică);
l) documentul de plată a taxei de eliberare a autorizaţiei sau de vizare anuală.

CAPITOLUL VI
TAXE

Art. 28. (1) Taxele aferente eliberării şi vizării anuale a autorizaţiilor pentru desfăşurarea activităţii de comerţ, alimentaţie publică şi prestări servicii în structuri de vânzare cu sediu fix sau ambulant sunt stabilite prin hotărâre a Consiliului Local.
(2) Taxele prevăzute la alin. (1) se achită anticipat, la casieria primăriei ***COMUNEI SOCODOR*** sau prin virament bancar, o copie a documentului de plată anexându-se la documentaţia de eliberare, vizare a autorizaţiei.
Art. 29. Persoanele fizice şi juridice care desfăşoară activităţi pe domeniul public sau privat al ***COMUNEI SOCODOR*** datorează o taxă zilnică, diferenţiată în raport cu activitatea desfăşurată, suprafaţa ocupată, perioada de desfăşurare a activităţii.
Art. 30. Taxa pentru ***eliberarea acordului şi taxa pentru utilizarea temporară a locurilor publice*** sunt stabilite prin hotărâre a Consiliului Local. Taxa pentru eliberarea acordului se achită anticipat la casieria primăriei ***COMUNEI SOCODOR*** sau prin virament bancar, o copie a documentului de plată anexându-se la documentaţia anexată cererii.
Art. 31. Taxa pentru ***utilizarea temporară a locurilor publice*** se achită pentru fiecare punct de lucru al agenţilor economici, lunar şi anticipat, la casieria primăriei ***COMUNEI SOCODOR*** sau prin virament bancar, o copie a documentului de plată anexându-se la documentaţia existentă.
Art. 32. Calcularea taxelor datorate de operatorii economici pentru utilizarea temporară a locurilor publice, la cererea expresă a operatorilor economici, se realizează de către funcţionarii din cadrul Serviciului autorizare activităţi comerciale şi organizare activităţi culturale.
Art. 33. (1) Taxa pentru ***eliberarea avizului pentru programul de funcţionare şi taxa pentru vizarea anuală*** a acestuia sunt stabilite prin hotarari ale Consiliului Local.
(2) Taxa de eliberare a programului de funcţionare, precum şi taxa de viză anuală a acestuia se va achita pentru fiecare punct de lucru.
(3) Pentru modificarea la cererea operatorului economic a avizului programului defuncţionare se percepe taxă în cuantumul prevăzut în hotărârea Consiliului Local.
(4) Taxele prevăzute la acest articol se achită la casieria primăriei ***COMUNEI SOCODOR.***
odată cu depunerea cererii sau prin virament bancar, o copie a documentului de plată anexându-se la documentaţia de autorizare.

CAPITOLUL VII
SANCŢIUNI ŞI CONTRAVENŢII

Art. 34. Constituie contravenţii următoarele fapte săvârşite de agentul economic, dacă acestea nu au fost săvârşite în astfel de condiţii încât, potrivit legii penale, să constituie infracţiuni şi se sancţionează după cum urmează:
1) desfăşurarea oricărui exerciţiu comercial fără autorizaţia prevăzută de prezentul Regulament, indiferent de natura exerciţiului comercial – conform art. 73 punctul 1 şi art. 74 din O.G. nr. 99/2000 - republicată, cu modificările şi completările ulterioare;
2) desfăşurarea exerciţiului comercial fără avizarea programului de funcţionare, indiferent de natura exerciţiului comercial, precum şi afişarea unui alt program de funcţionare decât cel avizat, cu amendă de la 200 lei la 2000 lei;
3) nevizarea la termen a autorizaţiei şi a programului de funcţionare se sancţionează în acelaşi mod ca şi desfăşurarea exerciţiului comercial în lipsa acestora;
4) ocuparea domeniul public sau privat al ***COMUNEI SOCODOR***, în scopul desfăşurării unui exerciţiu comercial sau al expunerii de produse, oferte, servicii, corpuri pentru reclamă şi publicitate, fără a deţine acordul primarului ***COMUNEI SOCODOR***, cu amendă de la 200 lei la 2500 lei;
5) expunerea/amplasarea în faţa spaţiilor comerciale/pe clădiri, în vederea comercializării, pentru reclamă sau în alte scopuri, a următoarelor produse: articole specifice pompelor funebre, mobilă,

84

articole pentru instalaţii tehnico-sanitare, materiale de construcţii etc., cu amendă de la 500 lei la 2.500 lei;
6) nerespectarea suprafeţei menţionate în acordul/autorizaţia de vânzare ambulantă, cu amendă de la 200 lei la 2500 lei;
7) promovarea şi publicitatea prin orice mijloace a produselor etnobotanice, a substanţelor şi a amestecurilor care au efect halucinogen sau euforic şi a magazinelor de tip „weed shop", „spice shop/store", „magazin de vise", „magic spice shop", „droguri legale" şi altele asemenea, cu excepţia celor pentru care agenţii economici deţin documentele prevăzute de legislaţia în materie, cu amendă de la 1.000 la 2.500 lei.

Art. 35. Sancţiunea stabilită trebuie să fie proporţională cu gradul de pericol social al faptei săvârşite.

Art. 36. Constatarea contravenţiilor şi aplicarea sancţiunilor din prezentul regulament se face de către persoanele împuternicite prin dispoziţia primarului ***COMUNEI SOCODOR***.

Art. 37. Pe lângă amenzile contravenţionale prevăzute mai sus, se pot aplica şi sancţiunile contravenţionale complementare, conform legislaţiei în domeniu.

CAPITOLUL VIII

DISPOZIŢII SPECIALE ŞI TRANZITORII

Art. 38. Prevederile prezentului Regulament se completează cu dispoziţiile următoarelor acte normative:

- O.G. nr. 99/2000 privind comercializarea produselor şi serviciilor de piaţă – republicată, cu modificările şi completările ulterioare;
- O.G. nr. 2/2001 privind regimul juridic al contravenţiilor, cu modificările şi completările ulterioare;
- H.G.R. nr. 333/2003 pentru aprobarea Normelor metodologice de aplicare a O.G. nr.99/2000;
- H.G.R. nr. 348/2004 privind exercitarea comerţului cu produse şi servicii de piaţă în unele zone publice;
- Legea nr. 12/1990 privind protejarea populaţiei împotriva unor activităţi comerciale ilicite, cu modificările şi completările ulterioare;
- Legea nr. 61/1991 pentru sancţionarea faptelor de încălcare a unor norme de conviețuire socială, a ordinii şi liniştii publice, cu modificările şi completările ulterioare.

PREŞEDINTE DE ŞEDINŢĂ,
HANZA REMUS OVIDIU

ROMÂNIA JUDEŢUL ARAD, COMUNA SOCODOR CONSILIUL LOCAL

SECRETAR,
CRIŞAN GHEORGHE

R O M Â N I A
JUDEŢUL ARAD
COMUNA SOCODOR
PRIMAR

Nr._____din_____

ACORD DE FUNCTIONARE
comert / prestari de servicii

Luand act de cererea nr._____ din _____ a dlui / dnei _____ reprezentant al S.C. / P.F._____si a documentatiei anexate acesteia;

In conformitate cu prevederile art.6 alin.(2) si (3) din O.G. nr.99/2000 privind comercializarea produselor si serviciilor de piata, modificata si completata coroborate cu cele ale pct.1 lit.d din Normele metodologice de aplicare a O.G. nr.99/2000 aprobate de H.G. nr.333/2003 ;

In temeiul art.63, alin.5, lit.g din Legea nr.215/2001 privind administratia publica locala, republicata;

Primarul comunei Socodor , judetul Arad, emite urmatorul acord de functionare:

Societatii / PF_____
cu sediul in _____, str_____nr.____, bl.____, sc.___, et.____, ap._____, judetul_____, inregistrat la Registrul Comertului sub nr._____ C.U.I._____pentru punctul de lucru cu profil_____
_____
_____
_____
___, în comuna Socodor, str._____, nr.____, bl.____, sc.____, et.____, ap._____, conditionat de:

- respectarea obiectului de activitate al societăţii pentru punctul de lucru;
- respectarea prevederilor H.C.L.nr.130/2017 pentru aprobarea privind aprobarea Regulamentului de desfăşurare a activităţilor comerciale în comuna Socodor ;
- respectarea legislatiei privind comercializarea produselor si serviciilor de piata.

In cazul in care desfasurarea activitatii necesita ocuparea temporara a domeniului public, acest lucru se va face numai cu acordul autoritatii publice locale si cu achitarea taxei stabilite.

Nerespectarea celor mentionate mai sus si in lipsa autorizaţiilor de funcţionare prevăzute de legislaţia în vigoare, prezentul acord este nul şi neavenit.

Se aprobă următorul program de funcţionare:

_____

_____

_____.

Valabilitatea acordului este de un an de la data emiterii.

P R I M A R,
Jura Ioan Dimitrie

86

R O M Â N I A
JUDEŢUL ARAD
COMUNA SOCODOR
PRIMAR

Nr._____din_____

ACORD DE FUNCTIONARE
pe domeniul public si privat

Luand act de cererea nr._____ din _____ a dlui / dnei _____ reprezentant al S.C. / P.F._____si a documentatiei anexate acesteia;

In conformitate cu prevederile art.6 alin.(2) si (3) din O.G. nr.99/2000 privind comercializarea produselor si serviciilor de piata, modificata si completata coroborate cu cele ale pct.1 lit.d din Normele metodologice de aplicare a O.G. nr.99/2000 aprobate de H.G. nr.333/2003 ;

In temeiul art.63, alin.5, lit.g din Legea nr.215/2001 privind administratia publica locala, republicata;

Primarul comunei Socodor , judetul Arad, emite urmatorul acord de functionare:

Societatii /PF _____ cu sediul in _____, str._____nr.____, bl.____, sc.___, et.____, ap._____, judetul_____, inregistrat la Registrul Comertului sub nr._____ C.U.I._____pentru punctul de lucru cu profil _____
_____
_____
_____
___, în comuna Socodor, str._____, nr.____, bl.____, sc.____, et.____, ap._____, conditionat de:

- respectarea obiectului de activitate al societăţii pentru punctul de lucru;
- respectarea prevederilor H.C.L.nr.130/2017 pentru aprobarea privind aprobarea Regulamentului de desfăşurare a activităţilor comerciale în comuna Socodor ;
- respectarea legislatiei privind comercializarea produselor si serviciilor de piata.

In cazul in care desfasurarea activitatii necesita ocuparea temporara a domeniului public, acest lucru se va face numai cu acordul autoritatii publice locale si cu achitarea taxei stabilite.

Nerespectarea celor mentionate mai sus si in lipsa autorizaţiilor de funcţionare prevăzute de legislaţia în vigoare, prezentul acord este nul şi neavenit.

Se aprobă următorul program de funcţionare:

_____

_____

_____.

Valabilitatea acordului este de un an de la data emiterii.

P R I M A R,
Jura Ioan Dimitrie

87

R O M Â N I A
JUDEŢUL ARAD
COMUNA SOCODOR
PRIMAR

Nr._____din_____

ACORD DE FUNCTIONARE
in piata agroalimentara

Luand act de cererea nr._____ din _____ a dlui / dnei _____ reprezentant al S.C. / P.F._____si a documentatiei anexate acesteia;

In conformitate cu prevederile art.6 alin.(2) si (3) din O.G. nr.99/2000 privind comercializarea produselor si serviciilor de piata, modificata si completata coroborate cu cele ale pct.1 lit.d din Normele metodologice de aplicare a O.G. nr.99/2000 aprobate de H.G. nr.333/2003 ;

In temeiul art.63, alin.5, lit.g din Legea nr.215/2001 privind administratia publica locala, republicata;

Primarul comunei Socodor , judetul Arad, emite urmatorul acord de functionare:

Societatii / PF_____ cu sediul in _____, str._____nr.____, bl.____, sc.___, et.____, ap._____, judetul_____, inregistrat la Registrul Comertului sub nr._____ C.U.I._____pentru punctul de lucru cu profil _____ _____ _____ _____ ___,în Socodor, str._____, nr.____, bl.____, sc.____, et.____, ap._____, conditionat de:

- respectarea obiectului de activitate al societăţii pentru punctul de lucru;
- respectarea prevederilor H.C.L.nr.130/2017 pentru aprobarea privind aprobarea Regulamentului de desfăşurare a activităţilor comerciale în comuna Socodor ;
- respectarea legislatiei privind comercializarea produselor si serviciilor de piata ;
- achitarea taxelor stabilite prin hotarari ale consiliului local.

Nerespectarea celor mentionate mai sus si in lipsa autorizaţiilor de funcţionare prevăzute de legislaţia în vigoare, prezentul acord este nul şi neavenit.

Se aprobă următorul program de funcţionare:

_____

_____

_____.

Valabilitatea acordului este de un an de la data emiterii.

P R I M A R,
Jura Ioan Dimitrie

88

R O M Â N I A
JUDEŢUL ARAD
COMUNA SOCODOR
PRIMAR

Nr._____din_____

AUTORIZATIE DE FUNCTIONARE
privind desfasurarea activitatii de alimentatie publica

Luand act de cererea nr._____ din _____ a dlui / dnei _____ reprezentant al S.C. / P.F._____si a documentatiei anexate acesteia;

In conformitate cu prevederile :

- ☐ art.6 alin.(2) si (3) din O.G. nr.99/2000 privind comercializarea produselor si serviciilor de piata, modificata si completata coroborate cu cele ale pct.1 lit.d din Normele metodologice de aplicare a O.G. nr.99/2000 aprobate prin H.G. nr.333/2003 ;
- ☐ art.268 alin.(6) din Legea nr.571/2003 privind Codul fiscal;

In temeiul art.63, alin.5, lit.g din Legea nr.215/2001 privind administratia publica locala, republicata, modificata si completata;

Primarul comunei Socodor , judetul Arad, emite urmatorul acord de functionare:

Societatii / PF_____ cu sediul in _____, str._____nr.____, bl.____, sc.___, et.____, ap._____, judetul_____, inregistrat la Registrul Comertului sub nr._____ C.U.I._____pentru punctul de lucru cu profil _____ _____ _____ _____, în comuna Socodor , str._____, nr.____, bl.____, sc.____, et.____, ap._____, conditionat de:

- respectarea obiectului de activitate al societăţii pentru punctul de lucru;
- respectarea prevederilor H.C.L.nr.130/2017 pentru aprobarea privind aprobarea Regulamentului de desfăşurare a activităţilor comerciale în comuna Socodor ;
- respectarea legislatiei privind comercializarea produselor si serviciilor de piata.

In cazul in care desfasurarea activitatii necesita ocuparea temporara a domeniului public, acest lucru se va face numai cu acordul autoritatii publice locale si cu achitarea taxelor stabilite.

Nerespectarea celor mentionate mai sus si in lipsa autorizaţiilor de funcţionare prevăzute de legislaţia în vigoare, prezentul acord este nul şi neavenit.

Se aprobă următorul program de funcţionare: _____ _____ _____.

Valabilitatea acordului este de un an de la data emiterii.

P R I M A R,
Jura Ioan Dimitrie

DENUMIREA ORGANIZATORULUI
Nr. ..... din .....

Catre,

.....

(primarie)

- domnului primar -

Va facem cunoscut ca in ziua de ..... luna ..... anul ....., intre orele ..... si ....., in localitatea ....., judetul ....., locul ..... se va desfasura o adunare publica organizata de catre noi.

La adunare vor participa circa ..... persoane.

Traseele de acces spre locul adunarii, precum si cele de dispersare vor fi ..... .

Scopul adunarii publice il constituie manifestarea (aprobarii, adeziunii sau protestului) in legatura cu ..... .

Va asiguram ca adunarea se va desfasura in mod pasnic si civilizat.

Din partea noastra sunt imputerniciti sa asigure si sa raspunda de masurile privind buna organizare a adunarii, astfel incat aceasta sa se desfasoare in conditii pasnice, civilizate si sa nu degenereze in acte de violenta, domnii:

- .....
- .....*)

Personalul desemnat de noi sa execute masuri de ordine pe parcursul desfasurarii adunarii si pe trasee va purta urmatorul insemn distinctiv:

.....

In sprijinul bunei desfasurari a adunarii, solicitam din partea primariei si a organelor de politie luarea urmatoarelor masuri:

.....

.....

Semnatura si stampila
organizatorului

*) Se vor indica numele, prenumele, alte date de identificare ale persoanelor imputernicite sa raspunda de organizare.

COMUNA SOCODOR

Cod Fiscal: 3519330; comuna Socodor, nr.1, Cod Poştal: 317305, judeţul Arad, Tel.: +4 0257 358 100; Fax. +4 0257 358 112; e-mail: socodor@gmail.com, primaria@socodor.ro; Web: www.socodor.ro

PROIECT DE HOTĂRÂRE

număr: 3 din data: 22.03.2019

privind aprobarea modificării regulamentului de desafăşurare a activităţilor comerciale în comuna Socodor

Consiliul Local al Comunei Socodor, Judeţul Arad ,CIF 3519330, ales în condiţiile stabilite de Legea nr.115/2015 pentru alegerea autorităţilor administraţiei publice locale, pentru modificarea Legii administraţiei publice locale nr. 215/2001, precum şi pentru modificarea şi completarea Legii nr. 393/2004 privind Statutul aleşilor locali, reunit
ÎN ŞEDINŢĂ ORDINARĂ LA DATA DE 29 martie 2019

Având în vedere,
- expunerea de motive a primarului Comunei Socodor, înregistrată cu nr.770/15.03.2019;
- referatul de specialitate înregistrat sub nr.769/15.03.2019;
- prevederile H.C.L.Socodor nr. 130/29.12.2017 privind aprobarea Regulamentului de desfăşurare a activităţilor comerciale în comuna Socodor
- prevederile O.G. nr. 99/2000 privind comercializarea produselor şi serviciilor de piaţă – republicată (r^1), cu modificările şi completările ulterioare;
- prevederile O.G. nr. 2/2001 privind regimul juridic al contravenţiilor, cu modificările şi completările ulterioare;
- prevederile H.G.R. nr. 333/2003 pentru aprobarea Normelor metodologice de aplicare a O.G. nr.99/2000;
- prevederile H.G.R. nr. 348/2004 privind exercitarea comerţului cu produse şi servicii de piaţă în unele zone publice, cu modificările şi comletările ulterioare;
- prevederile Legii nr. 12/1990 privind protejarea populaţiei împotriva unor activităţi comerciale ilicite, republicată (r^2), cu modificările şi completările ulterioare;
- prevederile Legii nr. 61/1991 pentru sancţionarea faptelor de încălcare a unor norme de convieţuire socială, a ordinii şi liniştii publice, republicată (r^4).

În temeiul prevederilor art. 45 alin. (1) şi art.115 alin. (1) lit.b) din Legea nr. 215/2001 privind administraţia publică locală, republicată(r^1) cu modificările şi completările ulterioare,

H O T Ă R Ă Ş T E :

Art.1: Se aprobă modificarea Regulamentul de desfăşurare a activităţilor comerciale în comuna Socodor, aprobat prin adoptarea HCL nr.130/29.12.2017, astfel:
1. Art. 12. alin. (1) lit.e) din regulament se modică după cum urmează: dacă nu există acordul dat de vecini pentru program de funcţionare după ora 22^{00} pe timp de iarna şi 24^{00} pe timp de vară.
2. Art. 13. punctul 3 din regulament se modică după cum urmează: Notificarea orarului de functionare. În cazurile în care activitatea de la punctul de lucru supus autorizării depăşeşte ora 22^{00}, pe timp de iarna şi 24^{00} pe timp de vară, solicitantul va depune acordul persoanelor care îşi au domiciliul sau sediul în imobilul în cauză şi în vecinătatea acestuia;
3. Art. 14. alin.(2) din regulament se modică după cum urmează: Dacă de la data eliberării sau a ultimei vize anuale au fost înregistrate reclamaţii ale vecinilor cu privire la programul de funcţionare sau la modificarea condiţiilor care au stat la baza emiterii autorizaţiei, pentru vizarea autorizaţiei se vor solicita din nou acordul exprimat de vecini pentru programul de funcţionare care depăşeşte intervalul orar 08^{00}-

91

22^{00} pe timp de iarna şi 06^{00}-24^{00} pe timp de vară sau dovada actuală a îndeplinirii condiţiilor de autorizare – după caz.

4. Art. 15. alin. (1) punctul 3 din regulament se modică după cum urmează:Notificarea orarului de functionare. În cazurile în care activitatea de la punctul de lucru supus autorizării depăşeste ora 22^{00} pe timp de iarnă, respectiv 24^{00} pe timp de vară, solicitantul va depune acordul persoanelor care îşi au domiciliul sau sediul în imobilul în cauză şi în vecinătatea acestuia;

5. Art.15 alin. (2) punctul 4 din regulament se modică după cum urmează: Notificarea orarului de funcţionare. În cazurile în care activitatea de la punctul de lucru supus autorizării depăşeste ora 22^{00} pe timp de iarnă, respectiv 24^{00} pe timp de vară, solicitantul va depune acordul persoanelor care îşi au domiciliul sau sediul în imobilul în cauză şi în vecinătatea acestuia.

6. Art. 16. (2) din regulament se modică după cum urmează: Dacă de la data eliberării sau a ultimei vize anuale au fost înregistrate reclamaţii ale vecinilor cu privire la programul de funcţionare sau la modificarea condiţiilor care au stat la baza emiterii autorizaţiei, pentru vizarea autorizaţiei se vor solicita din nou acordurile vecinilor pentru programul de funcţionare care depăşeşte intervalul orar 08^{00}-22^{00} şi 06^{00}-24^{00}, sau dovada actuală a îndeplinirii condiţiilor de autorizare – după caz.

Art.2: Prevederile regulamentului de desfăşurare a activităţilor comerciale în comuna Socodor, cu moficările prevăzute la art.1, este prevăzut în anexa nr.1 la prezenta hotărâre şi se va proceda la publicarea acestuia pe pagina de internet în noua versiune actualizată. După adoptarea prezentei hotărâri, prevederile **H.C.L. nr.130/29.12.2017 se abrogă**.

Art.3: Prezenta hotărâre se comunică prin intermediul secretarului Comunei Socodor, în termenul prevăzut de lege, primarului comunei Socodor, serviciului finaciar contabil, impozite şi taxe, agenţilor economici de raza UAT Socodor, se duce la cunoştinţă publică prin afişare la sediul primăriei şi pe pagina de internet www.socodor.ro şi se comunică cu Instituţia prefectului-Judeţul Arad, Serviciul Juridic şi Contencios Administrativ.

Iniţiatorul proiectului de hotărâre,
Primar,
Jura Ioan Dimitrie

Avizat,
Secretar,
Crişan Gheorghe

Judeţul Arad
Primăria Comunei Socodor
AVIZAT
SECRETAR

92

COMUNA SOCODOR

Cod Fiscal: 3519330; comuna Socodor, nr.1, Cod Poştal: 317305, judeţul Arad, Tel.: +4 0257 358 100; Fax. +4 0257 358 112; e-mail: socodor@gmail.com, primaria@socodor.ro; Web: www.socodor.ro

Nr. înregistrare: 770 din 15.03.2019

CABINET PRIMAR

EXPUNERE DE MOTIVE
privind aprobarea Regulamentului de desfăşurare a activităţilor comerciale în comuna Socodor

Subsemnatul JURA IOAN DIMITRIE primar al Comunei Socodor, prezint expunerea de motive cu privire la proiectului de hotărâre referitor la aprobarea modificării Regulamentului de desfăşurare a activităţilor comerciale în comuna Socodor.

Având în vedere legislatia în domeniul serviciilor de piaţă, în vederea aplicării acesteia la nivelul comunei Socodor se impune aprobarea modificării regulamentului aprobat în acest sens prin adoptarea HCL 130/2017, modificări aduse în special la programul de funcţionare al operatorilor economici, aşa cum sunt prevăzute în referatul de specialitate întocmit în acest sens.

Modificările din regulamentul ce îl supun aprobarii dumneavoastră este elaborat în conformitate cu prevederile O.G. nr. 99/2000 şi ale H.G.R. nr. 333/2003 .

PRIMAR
JURA IOAN DIMITRIE

ROMÂNIA JUDEŢUL ARAD, COMUNA SOCODOR PRIMAR

COMUNA SOCODOR

Cod Fiscal: 3519330; comuna Socodor, nr.1, Cod Poștal: 317305, județul Arad, Tel.: +4 0257 358 100; Fax. +4 0257 358 112; e-mail: socodor@gmail.com, primaria@socodor.ro; Web: www.socodor.ro

Nr. înregistrare: 769 din 16.03.2019

REFERAT

Subsemnatul Crișan Gheorghe, având funcția de secretar în cadrul Primăriei Comunei Socodor, propun spre aprobare consilului local modificarea regulamentul de desfășurare a activităților comerciale în comuna Socodor.

Având în vedere faptul că autorităților locale le revin anumite obligații cu privire la modul în care se desfășoară activitățile comerciale și serviciile de piață pe raza lor de competență și ținând seama că pe raza comunei Socodor își desfășoară activitatea un număr considerabil de unități economice, Consiliul local Socodor a aprobat regulamentul de desfășurare a activităților comerciale prin adoptarea HCL nr.130/2017 și se impune adoptarea unei hotărâri care să actualizeze modul în care se vor desfășura de acum înainte aceste activități economice, aprobarea unui regulament care să fie în concordanță cu specificul localității și cu legislația în domeniu.

Se propun următoarele modificări:

Art.1: Se aprobă modificarea Regulamentul de desfășurare a activităților comerciale în comuna Socodor, aprobat prin adoptarea HCL nr.130/29.12.2017, astfel:

1. Art. 12. alin. (1) lit.e) din regulament se modică după cum urmează: dacă nu există acordul dat de vecini pentru program de funcționare după ora **22^{00}** pe timp de iarna și **24^{00}** pe timp de vară.

2. Art. 13. punctul 3 din regulament se modică după cum urmează: Notificarea orarului de functionare. În cazurile în care activitatea de la punctul de lucru supus autorizării depășește ora **22^{00}**, pe timp de iarna și **24^{00}** pe timp de vară, solicitantul va depune acordul persoanelor care își au domiciliul sau sediul în imobilul în cauză și în vecinătatea acestuia;

3. Art. 14. alin.(2) din regulament se modică după cum urmează: Dacă de la data eliberării sau a ultimei vize anuale au fost înregistrate reclamații ale vecinilor cu privire la programul de funcționare sau la modificarea condițiilor care au stat la baza emiterii autorizației, pentru vizarea autorizației se vor solicita din nou acordul exprimat de vecini pentru programul de funcționare care depășește intervalul orar **08^{00}-22^{00}** pe timp de iarna și **06^{00}-24^{00}** pe timp de vară sau dovada actuală a îndeplinirii condițiilor de autorizare – după caz.

4. Art. 15. alin. (1) punctul 3 din regulament se modică după cum urmează:Notificarea orarului de functionare. În cazurile în care activitatea de la punctul de lucru supus autorizării depășeste ora **22^{00}** pe timp de iarnă, respectiv **24^{00}**

94

pe timp de vară, solicitantul va depune acordul persoanelor care își au domiciliul sau sediul în imobilul în cauză și în vecinătatea acestuia;

5. Art.15 alin. (2) punctul 4 din regulament se modică după cum urmează: Notificarea orarului de funcționare. În cazurile în care activitatea de la punctul de lucru supus autorizării depășeste ora 22^{00} pe timp de iarnă, respectiv 24^{00} pe timp de vară, solicitantul va depune acordul persoanelor care își au domiciliul sau sediul în imobilul în cauză și în vecinătatea acestuia.

6. Art. 16. (2) din regulament se modică după cum urmează: Dacă de la data eliberării sau a ultimei vize anuale au fost înregistrate reclamații ale vecinilor cu privire la programul de funcționare sau la modificarea condițiilor care au stat la baza emiterii autorizației, pentru vizarea autorizației se vor solicita din nou acordurile vecinilor pentru programul de funcționare care depășește intervalul orar 08^{00}-22^{00} și 06^{00}-24^{00}, sau dovada actuală a îndeplinirii condițiilor de autorizare – după caz.

În acest sens se impune inițierea și aprobarea regulamentului actualizat privind organizarea și desfășurarea activităților comerciale și a serviciilor de piață pe teritoriul comunei Socodor.

Secretar,
Crișan Gheorghe

ROMÂNIA COMUNA SOCODOR C.I.F. 3519330 JUDEȚUL ARAD

95

CONSILIUL LOCAL SOCODOR

Cod Fiscal: 3519330; comuna Socodor, nr.1, Cod Poştal: 317305, judeţul Arad, Tel.: +4 0257 358 100; Fax. +4 0257 358 112; e-mail: socodor@gmail.com, primaria@socodor.ro; Web: www.socodor.ro

Comisia pentru administraţie publică locală, juridică, apărarea ordinii şi linişti publice, a drepturilor cetăţenilor

RAPORT

Membrii comisiei întruniţi în şedinţa din data de **29.03.2019**,
Luând în discuţie spre avizare **Proiectul de hotărâre privind aprobarea modificării regulamentului de desfăşurare a activităţilor comerciale în comuna Socodor**,

- În urma discuţilor purtate, a părerilor exprimate, menţionate în procesul verbal al şedinţei, în unanimitate

AVIZEAZĂ FAVORABIL

Proiectul de hotărâre, iniţiat de primarul Comunei Socodor cu privire **la aprobarea modificării regulamentului de desfăşurare a activităţilor comerciale în comuna Socodor.**

PREŞEDINTELE COMISIEI — SECRETAR

MUREŞAN ADRIAN MARIUS — TAPOŞ DIMITRIE IOAN

CONSILIUL LOCAL SOCODOR

Cod Fiscal: 3519330; comuna Socodor, nr.1, Cod Poştal: 317305, judeţul Arad, Tel.: +4 0257 358 100; Fax. +4 0257 358 112; e-mail: socodor@gmail.com, primaria@socodor.ro; Web: www.socodor.ro

Comisia pentru învaţământ, sănătate, cultură, protecţia socială, activităţi sportive şi de agrement

RAPORT

Membrii comisiei întruniţi în şedinţa din data de **29.03.2019**,
Luând în discuţie spre avizare Proiectul de hotărâre **privind aprobarea modificării regulamentului de desfăşurare a activităţilor comerciale în comuna Socodor,**

- În urma discuţilor purtate, a părerilor exprimate, menţionate în procesul verbal al şedinţei în unanimitate

AVIZEAZĂ FAVORABIL

Proiectul de hotărâre, iniţiat de domnul primar Jura Ioan Dimitrie, **privind aprobarea modificării regulamentului de desfăşurare a activităţilor comerciale în comuna Socodor.**

PREŞEDINTELE COMISIEI — SECRETAR

CRIŞAN RAMONA — MUREŞAN ADRIAN MARIUS

ROMANIA JUDEŢUL ARAD, COMUNA SOCODOR CONSILIUL LOCAL

97

CONSILIUL LOCAL SOCODOR

Cod Fiscal: 3519330; comuna Socodor, nr.1, Cod Poştal: 317305, judeţul Arad, Tel.: +4 0257 358 100; Fax. +4 0257 358 112; e-mail: socodor@gmail.com, primaria@socodor.ro; Web: www.socodor.ro

Comisia pentru programe de dezvoltare economico –sociale, buget-finanţe, administrarea domeniului public şi privat al comunei , agricultură, gospodarie comunală, protecţia mediului, servicii şi comerţ

RAPORT

Membrii comisiei întruniţi în şedinţa din data de **29.03.2019**,
Luând în discuţie spre avizare **Proiectul de hotărâre privind aprobarea modificării regulamentului de desfășurare a activităților comerciale în comuna Socodor**

- În urma discuţilor purtate, a părerilor exprimate, menţionate în procesul verbal al şedinţei, în unanimitate

AVIZEAZĂ FAVORABIL

Proiectul de hotărâre, iniţiat de primarul Comunei Socodor cu privire la **aprobarea modificării regulamentului de desfășurare a activităților comerciale în comuna Socodor.**

PREŞEDINTELE COMISIEI — SECRETAR

UNC DIMITRIE — NĂDĂBAN STELIAN TRAIAN

CONSILUL LOCAL SOCODOR

Cod Fiscal: 3519330; comuna Socodor, nr.1, Cod Poştal: 317305, judeţul Arad, Tel.: +4 0257 358 100; Fax. +4 0257 358 112; e-mail: socodor@gmail.com, primaria@socodor.ro; Web: www.socodor.ro

HOTĂRÂREA Nr.29

din 29 martie 2019

privind aprobarea Amenajamentului pastoral al comunei Socodor

Consiliul Local al Comunei Socodor, Judeţul Arad,CIF 3519330, ales în condiţiile stabilite de Legea nr.115/2015 pentru alegerea autorităţilor administraţiei publice locale, pentru modificarea Legii administraţiei publice locale nr. 215/2001, precum şi pentru modificarea şi completarea Legii nr. 393/2004 privind Statutul aleşilor locali, reunit ÎN ŞEDINŢĂ ORDINARĂ LA DATA DE 29 martie 2019

Având în vedere:
- expunerea de motive nr. 772/15.03.2019 a Primarului Comunei Socodor;
- analizând Raportul de specialitate înregistrat sub nr.771 din 15.03.2019 întocmit de către Compartimentul agricol din cadrul Primăriei comunei Socodor;
- raportul comisiilor de specialitate pe domenii de activitate ale Consiliului Local al Comunei Socodor;
- prevederile art. 6 şi art. 9 alin. (9) din O.U.G. nr. 34/2013 privind organizarea, administrarea şi exploatarea pajiştilor permanente şi pentru modificarea şi completarea Legii fondului funciar nr. 18/1991, cu modificările şi completările ulterioare;
- prevederile art. 8 şi ale art. 9 din H.G.R. nr. 1064/2013 privind aprobarea Normelor metodologice pentru aplicarea prevederilor O.U.G. nr. 34/2013 privind organizarea, administrarea si exploatarea pajistilor permanente şi pentru modificarea şi completarea Legii fondului funciar nr. 18/1991, cu modificările şi completările ulterioare;
- prevederile art.15 din Legea nr.32/2019 a zootehniei;
- prevederilor art. 36 alin. (2), lit. c) şi d) şi ale alin.(6) lit.a) punctul 18 din Legea nr. 215/2001 privind administraţia publica locală, republicată(r^1), cu modificările şi completările ulterioare,

Votul exprimat **în unanimitate** de către cei 11 consilieri prezenţi la şedinţă din cei 11 în funcţie.

În temeiul art. 45 alin. (2) lit.a) şi art.115 alin. (1) lit.b din Legea nr.215/2001 privind administraţia publică locală, republicată, cu modificările şi completările ulterioare,

H O T Ă R Ă Ş T E

Art.1.(1) Se aprobă Amenajamentul pastoral al comunei Socodor, valabil pentru toate pajiştile aflate pe raza administrativă a comunei Socodor, prevăzut în anexa care face parte din prezenta hotărâre.

(2) Amenajamentul pastoral reprezintă actul administrativ prin care se gestionează pajiştile cu destinaţie pentru păşunat sau producere de furaje şi se aplică pentru o perioadă **de 10 ani**.

Art.2. Primarul comunei Socodor va asigura punerea în aplicare a prezentei hotărâri prin compartimentul agricol, compartiment care va distribui extrase din amenajament pastoral aprobat tuturor proprietarilor şi/sau utilizatorilor de pajişti, extrase ce vor cuprinde cel puţin suprafaţa, capacitatea de păşunat, perioada de păşunat, lucrările de întreţinere a pajiştii şi perioadele de execuţie a acestora, precum şi în cazul pajiştilor aflate în zone eligibile pentru agromediu şi climă, măsurile de management din amenajamentul pastoral elaborate conform cerinţelor specifice ale măsurii 10 - agromediu şi climă a PNDR 2014-2020.

99

Art.3. Prezenta hotărâre se comunică prin intermediul secretarului Comunei Socodor, în termenul prevăzut de lege, primarului comunei Socodor, Compartimentului agricol, se duce la cunoştinţă publică prin afişare la sediul primăriei şi pe pagina de internet www.socodor.ro şi se comunică cu Instituţia Prefectului-Judeţul Arad, Serviciul Juridic şi Contencios Administrativ.

PREŞEDINTE DE ŞEDINŢĂ,
CONSILIER
HANZA REMUS OVIDIU

ROMÂNIA JUDEŢUL ARAD COMUNA SOCODOR CONSILIUL LOCAL

SECRETAR ,
CONTRASEMNEAZĂ
CRIŞAN GHEORGHE

Judeţul Arad
Primăria Comunei Socodor
AVIZAT
SECRETAR

100

DIRECTIA PENTRU AGRICULTURA
JUDETEANA ARAD

PRIMARIA COMUNEI
SOCODOR

AMENAJAMENT PASTORAL PENTRU

COMUNA SOCODOR JUDETUL ARAD

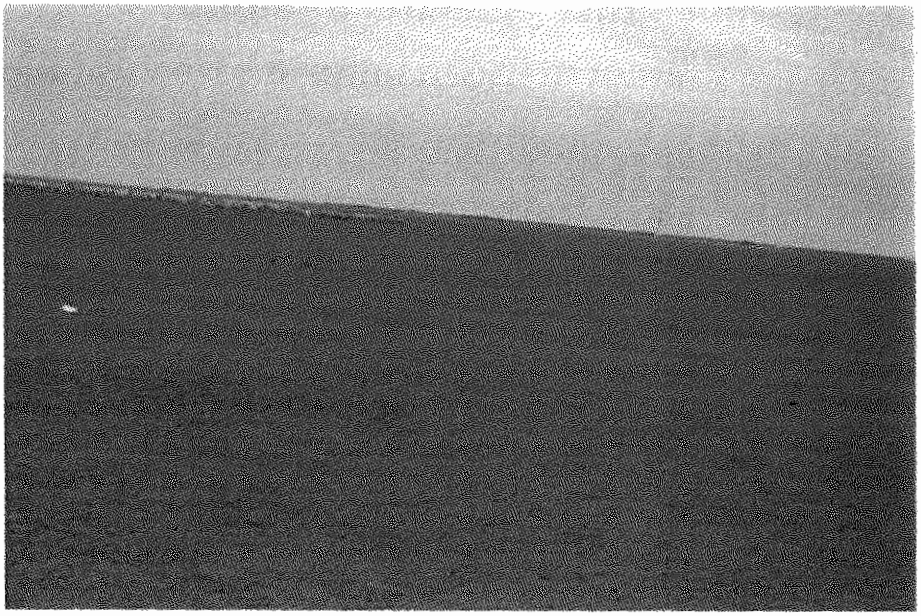

2018

DAJ Arad, Adresa: Arad, str. Cloşca nr. 6A, CP 310017, jud. Arad
Telefon: (004)0257253640, Fax: (004)0257256511
E-mail: secretariat@dadrarad.ro
www.dadrarad.ro

101

CUPRINSUL AMENAJAMENTULUI

INTRODUCERE

CAPITOLUL I — SITUAȚIA TERITORIAL - ADMINISTRATIVĂ
1.1.Amplasarea teritorială a localității
1.2. Denumirea deținătorului legal al pajistilor
1.3. Gospodărirea anterioară a pajiștilor din amenajament

CAPITOLUL II — ORGANIZAREA TERITORIULUI
2.1. Denumirea sî amplasarea trupurilor de pajiște care fac obiectul acestui studiu
2.2. Constituirea și materializarea parcelarului și subparcelarului descriptiv
2.3. Baza cartografică utilizată
2.4. Suprafața pajiștilor. Determinarea suprafețelor

CAPITOLUL III — CARACTERISTICI GEOGRAFICE ȘI CLIMATICE
3.1. Indicarea zonei geografice și caracteristicile reliefului
3.2. Altitudine, expozitie, panta,
3.3. Caractersitici pedologice si geologice
3.4. Rețeaua hidrografică
3.5. Date climatice
3.5.1 Regimul termic
3.5.2 Regimul eolian
3.5.3 Nebulozitatea aerului
3.5.4 Regimul pluviometric

CAPITOLUL IV — VEGETAȚIA
4.1, Principalele specii de plante din pajiste
4.2. Principalele specii de painte lemnoase din pajiste

CAPITOLUL V — CADRUL DE AMENAJARE
5.1. Procedee de culegere a datelor din teren
5.2. Stabilirea modului de folosinta a pajistilor
5.3. Durata sezonului de pasunat
5.4. Numarul ciclurilor de pasunat

CAPITOLUL VI — ORGANIZAREA, ÎMBUNĂTĂȚIREA, DOTAREA ȘI FOLOSIREA PAJIȘTILOR
6.1. Lucrări de intretinere a pajiștilor
6.2. Capacitatea de pasunat si incarcatura optima
6.3. Impartirea pajistei pe unitati de exploatare si specii de animale
6.4. Caile de acces pentru animale
6.5. Stabilirea surselor si a locurilor de adapat
6.6. Locurile de adapost pentru animale si oameni
6.7. Impartirea pajistei pe unitati de exploatare si tarlalele pentru diferite specii
6.8. Lucrarile care se executa in fiecare an si pe mai multi ani pentru intretinerea pajistei
6.9. Suprainsamintare

6.10. Pajisti care nu se recomanda a fi fertilizate

CAPITOLUL VII DESCRIEREA PARCELARA
7.1 Modul de completare a descrierii parcelare.

CAPITOLUL VIII DESCRIEREA VEGETAŢIEI FORESTIERE
8.1 Date generale
8.2 Descrierea statiunii:forma de relief
8.3 Descriereea vegetaţiei forestiere
8.4 Organizarea paşunatului:zonele admise la pasunat
8.5 Harti

CAPITOLUL IX DIVERSE
9.1 Data intrarii in vigoare a Amenajamentului si durata acestuia.
9.2 Colectivul de elaborare a lucrarii de amenajare.
9.3 Hărţile ce se ataşază amenajamentului
9.4 Evidenţa lucrărilor executate anual pe fiecare parcelă
9.5. Hotariri Prefectura, Comisie Locala de fond funciar
9.6. Asociatiile de plante existente pe pasuni si finete
9.7. Poze de pe pajistile comunei
9.8. Hotarirea CJ Arad privind stabilirea pretului ierbii pentru anul 2018

BIBLIOGRAFIE SELECTIVĂ

Reglementarea organizării, administrării şi exploatării pajiştilor permanente.

Modalitatea de administrare a pajiştilor aparţinătoare unei localităţi, reprezintă felul în care se asigură managementul unei pajişti, respectiv organizarea, administrarea şi exploatarea pajiştilor permanente (conform Ordonanţei de urgenţă a Guvernului - OUG nr. 34/2013).

Toate problemele şi rezolvările acestora vor trebui să fie introduse în „planurile de amenajamente pastorale" ale pajiştilor permanente, precum şi prin respectarea de către autorităţile administraţiei publice locale a obligaţiilor prevăzute de lege în acest domeniu.
Legislaţia în domeniu face referire la:

Ordonanţa de urgenţă a Guvernului - OUG nr. 34/2013 (act publicat în monitorul oficial nr. 267 din 13 mai 2013) privind - organizarea, administrarea şi exploatarea pajiştilor permanente şi pentru modificarea şi completarea Legii fondului funciar nr.18/1991.

ORDIN nr. 544 din 21 iunie 2013, privind - metodologia de calcul a încărcăturii optime de animale pe hectar de pajişte, emis de MINISTERUL AGRICULTURII ŞI DEZVOLTĂRII RURALE (act publicat în monitorul oficial nr. 386 din 28 iunie 2013).

HOTARÂRE nr. 1.064, din 11 decembrie 2013, privind Normele metodologice pentru aplicarea prevederilor Ordonanţei de urgenţă a Guvernului nr. 34/2013 privind organizarea, administrarea şi exploatarea pajiştilor permanente şi pentru modificarea şi completarea Legii fondului funciar nr. 18/1991, document emis de Guvernul României (act publicat în monitorul oficial nr. 833 din 24 decembrie 2013).

Legea nr. 86/2014 privind aprobarea OUG nr. 34/2013 - Organizarea, administrarea şi exploatarea pajiştilor permanente şi pentru modificarea şi completarea Legii fondului funciar nr. 18/1991, cu modificările de rigoare - OUG 63/2014 pentru modificarea şi complectarea unor acte normative din domeniul agriculturii, document emis de Guvernul României (act publicat în Monitorul Oficial al României, Partea 1, nr. 730/7.10. 2014).

Hotărârea nr. 78/2015 privind modificarea şi completarea Normelor metodologice pentru aplicarea prevederilor Ordonanţei de urgenţă a Guvernului nr. 34/2013 privind organizarea, administrarea şi exploatarea pajiştilor permanente şi pentru modificarea şi completarea Legii fondului funciar nr. 18/1991, aprobate prin Hotărârea Guvernului nr. 1.064/2013.

1. Instrumentele de management al pajiştilor

În vederea asigurării unui management corespunzător a unei pajişti permanente, trebuie să fie utilizate atât instrumente tehnice şi juridice de specialitate, cât şi instrumente de ordin financiar fără de care nu ar fi posibilă materializarea măsurilor tehnice şi juridice.

Instrumente tehnice şi juridice

Conform HG 1064 11/12/2013, Art. 4, administrarea pajiştilor aflate în domeniul public şi/sau privat al comunelor, oraşelor, municipiilor şi al municipiului Bucureşti se face de către consiliile locale, cu respectarea prevederilor legale în vigoare.

În administrarea pajiştilor unei comune, localităţi principalul instrument utilizat este planul de management, respectiv modul de gestionare a pajiştilor ce se stabileşte prin amenajamente pastorale, ce îndeplineşte un dublu rol, fiind atât un instrument juridic (solicitat şi prevăzut de lege), cât şi un instrument tehnic (necesită implicarea specialiştilor în cercetare din diferite domenii şi elaborarea unor seturi de măsuri tehnice care să conducă la păstrarea compoziţiei floristice, a ratei de creştere a plantelor şi de randament al pajiştilor, pentru a asigura cerinţele nutriţionale ale animalelor (OUG nr. 34/2013, OR. nr.544 din 21/06/2013, HG 1064 din11/12/2013).

În Hotărârea de Guvern - HG 1064 11/12/2013, la Art. 8 (1), se specifică faptul că modul de gestionare a pajiştilor se stabileşte prin amenajamente pastorale, în condiţiile legii.

Modul de implementare a amenajamentului pastoral se stabileşte prin contractul de concesiune sau închiriere, conform prevederilor legale în vigoare (HG 1064 11/12/2013, la Art. 8 (5)).

În Hotărârea de Guvern - HG 1064 11/12/2013, la Art. 12 şi 13, se prevăd următoarele:

ART. 12: Responsabilitatea pentru respectarea bunelor condiţii agricole şi de mediu revine exclusiv utilizatorilor.

FACTORII LIMITATIVI AI PRODUCTIVITĂŢII PAJIŞTILOR

Datorită faptului că pajiştile sunt amplasate în condiţii staţionale foarte variate, ocupând, de regulă, suprafeţele improprii altor culturi, fie datorită proprietăţilor fizico-chimice deficitare ale solului, fie datorită orografiei terenului sau a temperaturii insuficiente cu durată prea scurtă de vegetaţie de la altitudini mai înalte şi alte cauze, productivitatea lor este strâns legată, atât de condiţiile de mediu în care se găsesc, cât şi de activităţile omului şi animalelor sale.

Din datele MADR prezentate în *„Programul naţional de reabilitare a pajiştilor 2005-2008"*, factorii limitativi pentru producţia de furaje pe pajişti sunt în ordine: aciditatea solului, eroziunea, excesul de umiditate, salinitate şi alcalinitate, textura solului şi altele care ajung să influenţeze 60 % din suprafaţa pajiştilor permanente.

Pe de altă parte productivitatea pajiştilor este influenţată direct de acţiunea unor factori biotici şi antropogeni precum abandonul şi valorificarea necorespunzătoare, dezechilibru hidric, poluare etc.

Factori fizico - chimici limitativi ai solului pentru producţia pajiştilor

FACTORUL LIMITATIV	Suprafaţa de pajişti afectată	
	mii ha	%
Aciditatea solului	1.280	26
Eroziunea solului şi alunecări	890	18
Exces de umiditate	290	6
Salinitate şi alcalinitate	250	5
Nisipuri, pietriş, roci la suprafaţă	240	5
Fără restricţii majore	1.910	40
TOTAL	4.860	100

Astfel, întreţinerea şi exploatarea necorespunzătoare a făcut ca: 26 % din suprafaţa de pajişti permanente să fie invadată de vegetaţie ierboasă nevaloroasă precum ţăpoşica (*Nardus stricta*), bărboasa (*Botriochloa ischaemum*), feriga mare (*Pteridium aquilinum*), târsa (*Deschampsia caespitosa*), şteviile (*Rumex sp.*), ştirigoaia (*Veratrum album*), urzica (*Urtica dioica*) etc., 9 % să fie

acoperită cu vegetaţie lemnoasă de arbuşti (păducel, măceş, alun, mur, etc.) şi puieţi de arbori, iar 11% să fie invadate de muşuroaie multianuale înţelenite

La toate acestea se adaugă faptul că pe majoritatea suprafeţei de pajişti permanente se manifestă o fertilitate scăzută, iar absenţa fertilizării organice sau minerale nu permite crearea condiţiilor favorabile speciilor furajere valoroase şi sporirea producţiei pajiştilor.

Factori biotici şi antropogeni limitativi pentru producţia pajiştilor.

FACTORUL LIMITATIV	Suprafaţa afectată	
	mii ha	% din total pajişti
Invazie de buruieni, din care:	1.280	26
- ţăpoşică (*Nardus stricta*)	500	10
- bărboasă (*Botriochloa ischaemum*)	250	5
- ferigă (*Pteridium aquilinum*)	170	3
- târsă (*Deschampsia caespitosa*)	90	2
- nitrofile (*Rumex, Veratrum, Urtica*)	270	6
Invazie de vegetaţie lemnoasă	420	9
Muşuroaie înţelenite	550	11
TOTAL	2.250	46

Practic nu există suprafaţă de pajişti care să nu fie afectată de cel puţin unul din aceşti factori limitativi. Creşterea producţiei pajiştilor este posibilă doar prin măsuri ameliorative de înlăturare sau de diminuare a acţiunii acestor factori limitativi.

Pajiştea trebuie să fie tratată ca oricare cultură din arabil, dacă dorim eficienţă economică de la acest mod de folosinţă agricolă. În trecutul nostru nu prea îndepărtat şi în ţările dezvoltate, care sunt de mult integrate în *Civilizaţia pastorală*, păşunea sau fâneaţa, erau şi sunt considerate o importantă resursă furajeră, întreţinute şi valorificate corespunzător, pentru a obţine rezultatele economice scontate.

OBIECTIVE ŞI DIRECŢII ÎN CULTURA PAJIŞTILOR

Conform Codului de Bune Condiţii Agricole şi de Mediu (GAEC), stabilite în Regulamentul Consiliului Uniunii Europene (CE) numărul 1782/2003, ţara noastră trebuie să acorde o atenţie deosebită acestui patrimoniu pastoral prin menţinerea suprafeţei existente la 1 ianuarie 2007 (GAEC 11), asigurarea unui nivel minim de întreţinere (GAEC 7) şi evitarea instalării vegetaţiei nedorite pe terenurile agricole (GAEC 10).Condiţiile ecologice foarte diferite în care sunt situate pajiştile, precum şi schimbările socio – economice din ţara noastră care au condus la un anumit stadiu de degradare o abordare integrată şi interdisciplinară în vederea elaborării de noi soluţii pentru gospodărirea raţională a patrimoniului pastoral.

Obiectivul fundamental pentru punerea în valoare a pajiştilor este sporirea producţiei totale de furaje şi a calităţii acestora, în concordanţă cu o conversie optimă în produse animaliere ca urmare a unei bune valorificări a acestor suprafeţe.

PRINCIPII GENERALE DE AMENAJARE

Amenajamentul pastoral este o lucrare cu caracter complex care are ca scop reglementarea procesului de producţie al pajiştilor permanente, după care se conduce întreaga activitate pastorală.

Studiul amenajistic cuprinde prezentarea sub toate raporturile a aspectelor care interesează economia pastorală şi prezintă posibilităţile de ameliorare a pajiştilor, el conţine documentaţia

Nu există date privind producţia medie de iarbă a pajiştilor din ultimii 5 ani, din estimările noastre, în funcţie de compoziţia floristică şi determinările de pe teren, indică o producţie medie de cca. 12 t/ha masă verde, în funcţie de condiţiile staţionale şi de cauzele degradării pajiştilor.

CAPITOLUL II - ORGANIZAREA TERITORIULUI;

2.1 Denumirea si amplasarea trupurilor de pajisti care fac obiectul acestui studiu.

Nr crt	Denumire parcela	Adresa	Tarla	Parcela	Suprafata	Nr. C.F.
1	Cauajda	Socodor	62	517	1,00	TP64227
2	Cauajda	Socodor	65	525	0,56	5900/P
3	Cauajda	Socodor	67	532	221,20	5900/P
4	Cauajda	Socodor	73	550	28,73	5900/P
5	Cauajda	Socodor	68	538	178,41	5900/P
6	Cauajda	Socodor	69	542	41,83	5900/P
7	Cauajda	Socodor	70	544	6,48	5900/P
8	Cauajda	Socodor	71	546	12,37	5900/P
9	Cauajda	Socodor	72	548	24,61	5900/P
10	Cauajda	Socodor	74	556	24,99	CF 601733
11	Cauajda	Socodor	76	575	7,73	5900/P
12	Cauajda	Socodor	76	569	28,68	5900/P
13	Cauajda	Socodor	66	528	80,40	5900/P
14	Cauajda	Socodor	63	518	18,90	5900/P
15	Cauajda	Socodor	58	498/1	0,40	Tp64028
16	Cauajda	Socodor	58	498/1/1	1,00	Tp128583
17	Cauajda	Socodor	58	498/2	1,72	Tp64178
18	Cauajda	Socodor	58	498/3	2,20	Tp128570
19	Cauajda	Socodor	64	521	14,34	
20	Cauajda	Socodor	65	524	14,28	
					709,82	
21	Sancrai	Socodor	111	768	13,97	5900/P
22	Sancrai	Socodor	117	800	67,41	5900/P
23	Sancrai	Socodor	118	802	64,33	5900/P
24	Sancrai	Socodor	116	791	142,33	5900/P
25	Sancrai	Socodor	79	596	8,42	5900/P
26	Sancrai	Socodor	116	791/2	0,50	302163
27	Sancrai	Socodor	116	791/1	0,50	302164
					297,40	
28	Ciorvas	Socodor	50	408	273,94	5900/P
29	Ciorvas	Socodor	49	407	34,24	5900/P
30	Ciorvas	Socodor	48	404	17,30	5900/P
31	Ciorvas	Socodor	48	405	0,80	5900/P
32	Ciorvas	Socodor	50	411	5,17	5900/P
33	Ciorvas	Socodor	48	368	0,47	5900/P
34	Ciorvas	Socodor	48	367	0,99	5900/P
35	Ciorvas	Socodor	47	364	52,85	5900/P
36	Ciorvas	Socodor	47	389	1,67	5900/P
37	Ciorvas	Socodor	47	388	2,95	5900/P
38	Ciorvas	Socodor	48	370	4,92	5900/P

39	Ciorvas	Socodor	46	362	7,25	5900/P
40	Ciorvas	Socodor	59	501	7,00	
					409,55	
41	Nile	Socodor	43	325	7,79	5900/P
42	Nile	Socodor	42	307	143,05	5900/P
43	Nile	Socodor	42	311	7,52	5900/P
44	Nile	Socodor	42	303	5,40	5900/P
45	Nile	Socodor	36	248	4,47	5900/P
46	Nile	Socodor	36	241	4,27	5900/P
47	Nile	Socodor	61	505	180,00	7060
48	Nile	Socodor	40	284	6,15	5900/P
					359,04	
49	Nimasu Mare	Socodor	31	218	61,27	5900/P
50	Nimasu Mare	Socodor	29	200	151,14	5900/P
51	Nimasu Mare	Socodor	28	193	112,28	5900/P
52	Nimasu Mare	Socodor	27	186	6,41	5900/P
					331,10	
53	Rica	Socodor	5	28	4,17	5900/P
54	Rica	Socodor	5	26	10,89	5900/P
55	Rica	Socodor	5	24	13,51	5900/P
56	Rica	Socodor	4	21	17,04	5900/P
57	Rica	Socodor	3	14	20,11	5900/P
58	Rica	Socodor	3	13	21,76	5900/P
59	Rica	Socodor	181	1144	20,39	5900/P
60	Rica	Socodor	145	944/1/8	22,32	TP158212
61	Rica	Socodor	145	944/2/9	15,58	TP158212
62	Rica	Socodor	136	824	12,40	TP158212
63	Rica	Socodor	136	825	1,60	TP158212
64	Rica	Socodor	136	897	5,00	TP158212
65	Rica	Socodor	136	831	25,30	TP158212
66	Rica	Socodor	134	891	5,17	5900/P
67	Rica	Socodor	134	846	9,41	5900/P
68	Rica	Socodor	121	819	11,60	5900/P
69	Rica	Socodor	122	823	11,02	5900/P
70	Rica	Socodor	139	916	25,79	5900/P
71	Rica	Socodor	120	814	48,64	300615
72	Rica	Socodor	138	910	5,58	5900/P
73	Rica	Socodor	138	909	5,58	5900/P
74	Rica	Socodor	138	908	1,60	5900/P
75	Rica	Socodor	121	818	29,06	5900/P
76	Rica	Socodor	148	958	13,89	5900/P
77	Rica	Socodor	148	957	13,23	5900/P
78	Rica	Socodor	148	959	44,79	5900/P
79	Rica	Socodor	146	951	49,71	5900/P
80	Rica	Socodor	142	926	31,72	5900/P
81	Rica	Socodor	143	931	25,62	5900/P
82	Rica	Socodor	141	921	2,38	5900/P
83	Rica	Socodor	141	922	4,26	5900/P

84	Rica	Socodor	136	898	12,30	BIS, CAT
85	Rica	Socodor	123	895	2,85	BIS, CAT
					544,27	
					2651,18	
1	Rica	Socodor	142	962/2	2,28	157021
2	Rica	Socodor	142	926/3	0,43	157022
3	Rica	Socodor	142	926/4	4,00	157023
4	Rica	Socodor	142	926/5	10,09	301197
5	Rica	Socodor	142	926/6	8,58	157025
6	Rica	Socodor	142	926/7	2,26	157026
7	Rica	Socodor	142	926/8	3,92	157027
8	Rica	Socodor	142	926/9	1,35	157028
9	Rica	Socodor	142	926/10	1,30	157029
10	Rica	Socodor	142	926/11	0,78	157030
11	Rica	Socodor	142	926/12	0,57	301142
12	Rica	Socodor	142	926/13	1,20	157474
13	Rica	Socodor	142	926/14	0,92	157475
14	Rica	Socodor	142	926/15	2,80	158214
15	Rica	Socodor	142	926/16	2,16	158236
16	Rica	Socodor	142	926/17	2,80	158702
17	Rica	Socodor	142	926/18	0,19	301747
18	Rica	Socodor	142	926/19	0,86	302419
19	Rica	Socodor	141	919/2	7,40	157001
20	Rica	Socodor	141	919/3	5,19	302434
21	Rica	Socodor	141	919/4	1,16	156999
22	Rica	Socodor	141	919/5	1,15	301165
23	Rica	Socodor	141	919/6	2,30	156997
24	Rica	Socodor	141	919/7	10,20	156620
25	Rica	Socodor	155	1011/2	7,12	157501
26	Rica	Socodor	155	1011/3	1,37	157500
27	Rica	Socodor	155	1011/4	3,48	301194
28	Rica	Socodor	155	1011/5	0,81	158225
29	Rica	Socodor	155	1011/6	1,63	301560
30	Rica	Socodor	155	1011/7	1,47	301305
31	Rica	Socodor	155	1011/8	1,74	158227
32	Rica	Socodor	155	1011/9	1,89	301268
33	Rica	Socodor	155	1011/10	0,87	157498
34	Rica	Socodor	145	944/2/1	2,30	157013
35	Rica	Socodor	145	944/2/2	2,24	157014
36	Rica	Socodor	145	944/2/3	2,73	157015
37	Rica	Socodor	145	944/2/4	1,74	157016
38	Rica	Socodor	145	944/2/5	1,86	157017
39	Rica	Socodor	145	944/2/6	1,55	157018
40	Rica	Socodor	145	944/2/7	0,69	157019
41	Rica	Socodor	145	944/2/8	1,66	157020
42	Rica	Socodor	166	1061/2	6,78	156974
43	Rica	Socodor	166	1061/3	5,49	300563
44	Rica	Socodor	166	1061/4	4,00	156973

45	Rica	Socodor	166	1061/5	3,32	156972
46	Rica	Socodor	166	1061/6	0,12	156971
47	Rica	Socodor	158	1025/2	15,38	300906
48	Rica	Socodor	158	1025/3	6,90	300891
49	Rica	Socodor	158	1025/4	1,72	300911
50	Rica	Socodor	158	1025/5	0,58	300898
51	Rica	Socodor	158	1025/6	1,15	300893
52	Rica	Socodor	155	1013/1	14,00	157505
53	Rica	Socodor	155	1013/2	1,70	157504
54	Rica	Socodor	155	1013/3	0,45	158232
55	Rica	Socodor	155	1013/4	1,16	158228
56	Rica	Socodor	155	1013/5	0,40	158218
57	Rica	Socodor	155	1013/6	0,58	158219
58	Rica	Socodor	155	1013/7	0,85	302188
59	Rica	Socodor	155	1013/8	0,58	301744
60	Rica	Socodor	155	1013/9	1,89	157503
61	Rica	Socodor	155	1013/10	1,80	301734
62	Rica	Socodor	155	1013/11	1,29	158222
63	Rica	Socodor	155	1013/12	1,20	158223
64	Rica	Socodor	166	1060, 1059/1	15,72	301834, 301228
65	Rica	Socodor	166	1059/2	1,80	157003
66	Rica	Socodor	155	1012/2	1,98	156981
67	Rica	Socodor	155	1012/3	1,43	301267
68	Rica	Socodor	155	1012/4	2,44	156979
69	Rica	Socodor	155	1012/5	1,51	301729
70	Rica	Socodor	155	1012/6	1,01	156977
71	Rica	Socodor	155	1012/7	3,21	156976
72	Rica	Socodor	155	1012/8	11,31	301116
73	Rica	Socodor	155	1012/9	1,26	301891
74	Rica	Socodor	155	1012/10, 1012/11	1,08	158234
75	Rica	Socodor	145	944/1/1	4,66	157008
75	Rica	Socodor	145	944/1/2	6,43	157007
77	Rica	Socodor	145	944/1/3	4,64	157008
78	Rica	Socodor	145	944/1/4	0,57	301484
79	Rica	Socodor	145	944/1/5	0,28	301494
80	Rica	Socodor	145	944/1/6	0,95	301496
81	Rica	Socodor	145	944/1/7	1,65	301480
82	Rica	Socodor	143	931/3	20,69	301489
83	Rica	Socodor	157	1023/4	2,00	156619
84	Rica	Socodor	157	1023/5	3,60	156618
85	Rica	Socodor	157	1023/6	2,28	156617
86	Rica	Socodor	157	1023/7	0,71	156616
87	Rica	Socodor	157	1023/8	0,58	156615
88	Rica	Socodor	157	1023/9	1,29	156614
89	Rica	Socodor	157	1023/10	0,58	156613
90	Rica	Socodor	157	1023/11	2,02	156611

91	Rica	Socodor	157	1023/12	1,15	156610
92	Rica	Socodor	157	1023/13	4,22	156612
93	Rica	Socodor	166	1058/2	6,00	156982
94	Rica	Socodor	166	1058/3	2,78	156987
95	Rica	Socodor	166	1058/4	2,83	156986
96	Rica	Socodor	166	1058/5	1,15	156985
97	Rica	Socodor	166	1058/6	1,16	156984
98	Rica	Socodor	166	1058/7	1,15	156983
99	Rica	Socodor	155	1011/11	9,43	
100	Rica	Socodor	142	926/20	0,95	
101	Rica	Socodor	157	1023/2	4,20	156612
102	Rica	Socodor	157	1023/3	4,70	156992
					327,59	
1	Nile	Socodor	42	303/4/3	2,00	64116
2	Nile	Socodor	42	303/4/6	0,78	64221
3	Nile	Socodor	42	303/4/7	0,40	128575
4	Nile	Socodor	42	303/4/8	0,27	128582
5	Nile	Socodor	42	303/4/9	0,41	301038
6	Nile	Socodor	42	303/4/11	0,28	129308
7	Nile	Socodor	42	303/4/11	0,58	129344
8	Nile	Socodor	42	303/4/12	0,24	129386
9	Nile	Socodor	42	303/6/1	0,37	64048
10	Nile	Socodor	42	303/6/2	2,28	64047
11	Nile	Socodor	42	303/6/3	0,49	64046
12	Nile	Socodor	42	303/6/4	0,45	302113
13	Nile	Socodor	42	303/6/5	0,43	5807
14	Nile	Socodor	42	303/6/6	0,30	6073
15	Nile	Socodor	42	303/6/7	0,25	64195
16	Nile	Socodor	42	303/6/8	0,70	64196
17	Nile	Socodor	42	303/6/9	0,10	64197
18	Nile	Socodor	42	303/6/10	0,73	128548
19	Nile	Socodor	42	303/6/11	0,58	5807
20	Nile	Socodor	42	303/6/12	1,15	5991
21	Nile	Socodor	42	303/6/13	0,37	64134
22	Nile	Socodor	42	303/6/14	0,80	64218
23	Nile	Socodor	42	303/8	1,15	64049
24	Nile	Socodor	42	303/10/2	0,20	129343
25	Nile	Socodor	42	303/10/3	0,43	129393
26	Nile	Socodor	42	303/10/4	1,15	133870
27	Nile	Socodor	42	303/10/5	0,40	136112
28	Nile	Socodor	42	303/10/6	0,22	135267
29	Nile	Socodor	42	303/10/7	0,20	136110
30	Nile	Socodor	42	303/10/8	1,16	138879
31	Nile	Socodor	42	303/10/9	0,90	138897
32	Nile	Socodor	42	303/10/10	0,80	138900
33	Nile	Socodor	42	303/10/11	0,45	138875
34	Nile	Socodor	42	303/10/12	1,16	301748
35	Nile	Socodor	42	303/10/13	1,67	301942

36	Nile	Socodor	42	303/10/13/1	0,80	138915
37	Nile	Socodor	42	303/10/14	0,66	134946
38	Nile	Socodor	42	303/10/15	0,29	152697
39	Nile	Socodor	42	307/1/2	6,85	303064
40	Nile	Socodor	42	307/1/3	0,98	303065
41	Nile	Socodor	42	307/1/4	1,73	300319
					35,16	
1	Ciorvas	Socodor	52	449/1	4,00	15608
2	Ciorvas	Socodor	52	449/2	0,58	156607
3	Ciorvas	Socodor	52	449/3	1,05	
4	Ciorvas	Socodor	52	449/4	2,80	156505
5	Ciorvas	Socodor	52	449/5	6,44	156604
6	Ciorvas	Socodor	52	449/6	3,94	156605
7	Ciorvas	Socodor	52	449/7	0,67	
8	Ciorvas	Socodor	52	449/8	0,35	
9	Ciorvas	Socodor	52	449/9	3,62	156600
10	Ciorvas	Socodor	52	449/10	2,57	
11	Ciorvas	Socodor	52	449/11	2,15	156598
12	Ciorvas	Socodor	52	449/12	4,54	156597
13	Ciorvas	Socodor	52	449/13	1,28	156596
14	Ciorvas	Socodor	52	449/14	3,20	156595
					37,22	
1	Baltoc	Socodor	36	284/3	0,20	64002
2	Baltoc	Socodor	36	284/4	0,20	64001
3	Baltoc	Socodor	36	284/5	0,50	64005
4	Baltoc	Socodor	36	284/6	0,98	64000
5	Baltoc	Socodor	36	284/8	0,98	63997
6	Baltoc	Socodor	36	284/9	1,70	63999
					5,14	
					405,11	
					2651,18	
	Total comuna				3056,29	

2.2. Constituirea și materializarea parcelarului și subparcelarului descriptiv. Limitele parcelelor cedate parţial, în baza unei sentinţe civile, au suferit modificări; în consecinţă restul parcelelor și-au păstrat limitele vechi.

Limitele parcelare au fost materializate de către administrația locală.

2.3. Baza cartografică utilizată. Planurile ce au stat la baza lucrărilor de identificare şi determinare din punct de vedere topografic a pajiştilor sunt planuri aerofotogrammetrice la scara 1: 5 000 şi 1: 10.000, foi volante, planuri şi hărţi topografice şi cadastrale existente la Primăria localităţii Socodor.

Dintre factorii topografici, în studiul de monitorizare a unităţilor amenajistice de pajişti vor fi înregistrate următoarele componente:

a) coordonatele geografice (Latitudine/Longitudine);

b) forma de relief - componentă a factorilor topografici se va înregistra pe baza următoarei scări: 1- vale; 2- versant; 3- creastă; 4- platou.

OSPA

Oficiul de Studii Pedologice şi Agrochimice
ARAD
str. Cloşca nr. 6A
tel./fax. 0257228485 email:pedologiearad@gmail.com

Nr. inreg. ..... din ...../2018

STUDIU PEDOLOGIC ŞI AGROCHIMIC CARE STĂ LA BAZA ÎNTOCMIRII PLANULUI DE FERTILIZARE ŞI A STABILIRII MĂSURILOR AGROPEDOAMELIORATIVE, NECESARE REALIZĂRII AMENAJAMENTELOR PASTORALE ALE SUPRAFEŢELOR DE PAJIŞTI PERMANENTE

UAT LOCALITATEA SOCODOR, JUDEŢUL ARAD

SCARA 1: 10.000

DIRECTOR
DR. ING. ILIUŢĂ ANDREI

RESPONSABIL CONTRACT
ING. ARDEUAN GEORGE

MINISTERUL AGRICULTURII ŞI DEZVOLTĂRII RURALE * OFICIUL DE STUDII PEDOLOGICE ŞI AGROCHIMICE JUDEŢUL ARAD

Arad,

2018

INTRODUCERE

Studiul pedologic şi agrochimic a fost întocmit la solicitarea **DIRECŢIEI PENTRU AGRICULTURĂ JUDEŢEANĂ ARAD**, în baza contractului cu nr. 25 din 21.11.2018 în vederea evaluării resurselor de sol şi teren, în scopul amenajamentului pastoral pe o suprafaţă de **3056.29** ha, baza topografică folosită fiind alcătuită din planurile cadastrale scara 1:10.000 categoria de complexitate **III B**, situată în extravilanul localităţii Socodor, judeţul Arad (tab 1).

Tabelul 1

TRUPURI DE PAJISTE CE URMEAZA A FI AMENAJATE

Nr crt	Denumire parcela	Adresa	Tarla	Parcela	Suprafata Ha	Nr. C.F.
1	Cauajda	Socodor	62	517	1	TP64227
2	Cauajda	Socodor	65	525	0.56	5900/P
3	Cauajda	Socodor	67	532	221.2	5900/P
4	Cauajda	Socodor	73	550	28.73	5900/P
5	Cauajda	Socodor	68	538	178.41	5900/P
6	Cauajda	Socodor	69	542	41.83	5900/P
7	Cauajda	Socodor	70	544	6.48	5900/P
8	Cauajda	Socodor	71	546	12.37	5900/P
9	Cauajda	Socodor	72	548	24.61	5900/P
10	Cauajda	Socodor	74	556	24.99	CF 601733
11	Cauajda	Socodor	76	575	7.73	5900/P
12	Cauajda	Socodor	76	569	28.68	5900/P
13	Cauajda	Socodor	66	528	80.4	5900/P
14	Cauajda	Socodor	63	518	18.9	5900/P
15	Cauajda	Socodor	58	498/1	0.4	Tp64028
16	Cauajda	Socodor	58	498/1/1	1	Tp128583
17	Cauajda	Socodor	58	498/2	1.72	Tp64178
18	Cauajda	Socodor	58	498/3	2.2	Tp128570
19	Cauajda	Socodor	64	521	14.34	
20	Cauajda	Socodor	65	524	14.28	
21	Sancrai	Socodor	111	768	13.97	5900/P
22	Sancrai	Socodor	117	800	67.41	5900/P
23	Sancrai	Socodor	118	802	64.33	5900/P
24	Sancrai	Socodor	116	791	142.33	5900/P
25	Sancrai	Socodor	79	596	8.42	5900/P
26	Sancrai	Socodor	116	791/2	0.5	302163
27	Sancrai	Socodor	116	791/1	0.5	302164
28	Ciorvas	Socodor	50	408	273.94	5900/P
29	Ciorvas	Socodor	49	407	34.24	5900/P
30	Ciorvas	Socodor	48	404	17.3	5900/P
31	Ciorvas	Socodor	48	405	0.8	5900/P
32	Ciorvas	Socodor	50	411	5.17	5900/P
33	Ciorvas	Socodor	48	368	0.47	5900/P
34	Ciorvas	Socodor	48	367	0.99	5900/P

114

207	Nile	Socodor	42	303/6/12	1.15	5991
208	Nile	Socodor	42	303/6/13	0.37	64134
209	Nile	Socodor	42	303/6/14	0.8	64218
210	Nile	Socodor	42	303/8	1.15	64049
211	Nile	Socodor	42	303/10/2	0.2	129343
212	Nile	Socodor	42	303/10/3	0.43	129393
213	Nile	Socodor	42	303/10/4	1.15	133870
214	Nile	Socodor	42	303/10/5	0.4	136112
215	Nile	Socodor	42	303/10/6	0.22	135267
216	Nile	Socodor	42	303/10/7	0.2	136110
217	Nile	Socodor	42	303/10/8	1.16	138879
218	Nile	Socodor	42	303/10/9	0.9	138897
219	Nile	Socodor	42	303/10/10	0.8	138900
220	Nile	Socodor	42	303/10/11	0.45	138875
221	Nile	Socodor	42	303/10/12	1.16	301748
222	Nile	Socodor	42	303/10/13	1.67	301942
223	Nile	Socodor	42	303/10/13/1	0.8	138915
224	Nile	Socodor	42	303/10/14	0.66	134946
225	Nile	Socodor	42	303/10/15	0.29	152697
226	Nile	Socodor	42	307/1/2	6.85	303064
227	Nile	Socodor	42	307/1/3	0.98	303065
228	Nile	Socodor	42	307/1/4	1.73	300319
229	Ciorvas	Socodor	52	449/1	4	15608
230	Ciorvas	Socodor	52	449/2	0.58	156607
231	Ciorvas	Socodor	52	449/3	1.05	
232	Ciorvas	Socodor	52	449/4	2.8	156505
233	Ciorvas	Socodor	52	449/5	6.44	156604
234	Ciorvas	Socodor	52	449/6	3.94	156605
235	Ciorvas	Socodor	52	449/7	0.67	
236	Ciorvas	Socodor	52	449/8	0.35	
237	Ciorvas	Socodor	52	449/9	3.62	156600
238	Ciorvas	Socodor	52	449/10	2.57	
239	Ciorvas	Socodor	52	449/11	2.15	156598
240	Ciorvas	Socodor	52	449/12	4.54	156597
241	Ciorvas	Socodor	52	449/13	1.28	156596
242	Ciorvas	Socodor	52	449/14	3.2	156595
243	Baltoc	Socodor	36	284/3	0.2	64002
244	Baltoc	Socodor	36	284/4	0.2	64001
245	Baltoc	Socodor	36	284/5	0.5	64005
246	Baltoc	Socodor	36	284/6	0.98	64000
247	Baltoc	Socodor	36	284/8	0.98	63997
248	Baltoc	Socodor	36	284/9	1.7	63999
Total comuna					**3056.29**	

Prezentul Amenajament pastoral pentru Comuna Socodor din Judetul Arad s-a intocmit conform Legislatiei in vigoare

Lucrare realizata de Grupul de lucru constituit in baza OUG 34/2013 si a HG 78/2015

Directia Agricola Judeteana Arad

- **Dr ing Alda Adam**
- **Ing Gall-Tamas Mihai**
- **Ing Bontau Ioan**

Primaria Comunei Socodor

- **Ing Nadaban Cristian-Gheorghe**

ROMÂNIA COMUNA SOCODOR JUDEȚUL ARAD

Avizat
Director executiv DAJ Arad
Dr ing Martin Ioan

MINISTERUL AGRICULTURII ȘI DEZVOLTĂRII RURALE DIRECȚIA PENTRU AGRICULTURĂ ARAD 1

DAJ Arad, Adresa: Arad, str. Cloşca nr. 6A, CP 310017, jud. Arad
Telefon: (004)0257253640, Fax: (004)0257256511
E-mail: secretariat@dadrarad.ro
www.dadrarad.ro

COMUNA SOCODOR

Cod Fiscal: 3519330; comuna Socodor, nr.1, Cod Poştal: 317305, judeţul Arad, Tel.: +4 0257 358 100; Fax. +4 0257 358 112; e-mail: socodor@gmail.com, primaria@socodor.ro; Web: www.socodor.ro

PROIECT DE HOTĂRÂRE

număr: 4 din data: 22.03.2019

privind aprobarea Amenajamentului pastoral al comunei Socodor

Consiliul Local al Comunei Socodor, Judeţul Arad,CIF 3519330, ales în condiţiile stabilite de Legea nr.115/2015 pentru alegerea autorităţilor administraţiei publice locale, pentru modificarea Legii administraţiei publice locale nr. 215/2001, precum şi pentru modificarea şi completarea Legii nr. 393/2004 privind Statutul aleşilor locali, reunit
ÎN ŞEDINŢĂ ORDINARĂ LA DATA DE 29 martie 2019

Având în vedere:
- expunerea de motive nr. 772/15.03.2019 a Primarului Comunei Socodor;
- analizând Raportul de specialitate înregistrat sub nr.771 din 15.03.2019 întocmit de către Compartimentul agricol din cadrul Primăriei comunei Socodor;
- prevederile art. 6 şi art. 9 alin. (9) din O.U.G. nr. 34/2013 privind organizarea, administrarea şi exploatarea pajiştilor permanente şi pentru modificarea şi completarea Legii fondului funciar nr. 18/1991, cu modificările şi completările ulterioare;
- prevederile art. 8 şi ale art. 9 din H.G.R. nr. 1064/2013 privind aprobarea Normelor metodologice pentru aplicarea prevederilor O.U.G. nr. 34/2013 privind organizarea, administrarea si exploatarea pajistilor permanente şi pentru modificarea şi completarea Legii fondului funciar nr. 18/1991, cu modificările şi completările ulterioare;
- prevederile art.15 din Legea nr.32/2019 a zootehniei;
- prevederilor art. 36 alin. (2), lit. c) şi d) şi ale alin.(6) lit.a) punctul 18 din Legea nr. 215/2001 privind administraţia publica locală, republicată(r^1), cu modificările şi completările ulterioare,

În temeiul art. 45 alin. (2) lit.a) şi art.115 alin. (1) lit.b din Legea nr.215/2001 privind administraţia publică locală, republicată, cu modificările şi completările ulterioare,

H O T Ă R Ă Ş T E

Art.1.(1) Se aprobă Amenajamentul pastoral al comunei Socodor, valabil pentru toate pajiştile aflate pe raza administrativă a comunei Socodor, prevăzut în anexa care face parte din prezenta hotărâre.

(2) Amenajamentul pastoral reprezintă actul administrativ prin care se gestionează pajiştile cu destinaţie pentru păşunat sau producere de furaje şi se aplică pentru o perioadă **de 10 ani**.

Art.2. Primarul comunei Socodor va asigura punerea în aplicare a prezentei hotărâri prin compartimentul agricol, compartiment care va distribui extrase din amenajament pastoral aprobat tuturor proprietarilor şi/sau utilizatorilor de pajişti, extrase ce vor cuprinde cel puţin suprafaţa, capacitatea de păşunat, perioada de păşunat, lucrările de întreţinere a pajiştii şi perioadele de execuţie a acestora, precum şi în cazul pajiştilor aflate în zone eligibile pentru agromediu şi climă, măsurile de management din amenajamentul pastoral elaborate conform cerinţelor specifice ale măsurii 10 - agromediu şi climă a PNDR 2014-2020.

117

Art.3. Prezenta hotărâre se comunică prin intermediul secretarului Comunei Socodor, în termenul prevăzut de lege, primarului comunei Socodor, Compartimentului agricol, se duce la cunoştinţă publică prin afişare la sediul primăriei şi pe pagina de internet www.socodor.ro şi se comunică cu Instituţia Prefectului-Judeţul Arad, Serviciul Juridic şi Contencios Administrativ.

Iniţiatorul proiectului de hotărâre,
Primar,
Jura Ioan Dimitrie

Avizat,
Secretar,
Crişan Gheorghe

118

COMUNA SOCODOR

Cod Fiscal: 3519330; comuna Socodor, nr.1, Cod Poştal: 317305, judeţul Arad, Tel.: +4 0257 358 100; Fax. +4 0257 358 112; e-mail: socodor@gmail.com, primaria@socodor.ro; Web: www.socodor.ro

Număr înregistrare:772 din 22.03.2019

CABINET PRIMAR

EXPUNERE DE MOTIVE
privind aprobarea Amenajamentul pastoral pentru comuna Socodor

Subsemnatul JURA IOAN DIMITRIE primar al Comunei Socodor, prezint expunerea de motive cu privire la proiectul de hotărâre privind aprobarea Amenajamentului pastoral al comunei Socodor pentru următorii 10 ani.

Amenajamentul pastoral reprezintă documentaţia care cuprinde măsurile tehnice, organizatorice şi economice necesare ameliorării şi exploatării pajiştilor, în conformitate cu art.1 lit.a) din Normele metodologice pentru aplicarea prevederilor Ordonanţei de urgenţă a Guvernului nr.34/2013 privind organizarea, administrarea şi exploatarea pajiştilor permanente şi pentru modificarea şi completarea Legii fondului funciar nr.18/1991.

Conform art.9, alin (1) din H.G. nr. 1.064/2013 privind aprobarea Normelor metodologice pentru aplicarea prevederilor Ordonanţei de urgenţă a Guvernului nr. 34/2013 privind organizarea, administrarea şi exploatarea pajiştilor permanente şi pentru modificarea şi completarea Legii fondului funciar nr. 18/1991, amenajamentul pastoral cuprinde:

1. Situaţia teritorial – administrativă;
2. Organizarea teritoriului;
3. Caracteristici geografice şi climatic;
4. Vegetaţia;
5. Cadrul de amenajare;
6. Organizarea, îmbunătăţirea, dotarea şi folosirea pajiştilor;
7. Descriere parcelară;
8. Descrierea vegetaţiei forestiere;
9. Diverse.

Modalitatea de administrare a pajiştilor aparţinătoare unei localităţi, reprezintă felul în care se asigură managementul unei pajişti, respectiv organizarea, administrarea şi exploatarea pajiştilor permanente.

În vederea asigurării unui management corespunzător a pajiştilor permanente, trebuie să fie utilizate atât instrumente tehnice şi juridice de specialitate, cât şi instrumente de ordin financiar fără de care nu ar fi posibilă materializarea măsurilor tehnice şi juridice.

119

Regulamentul de utilizare şi gestionare al pajiştilor este inclus în „amenajamentul pastoral", iar autoritatea contractantă are obligaţia de a include în cadrul documentaţiei de concesiune sau închiriere a pajiştilor, amenajamentele pastorale şi condiţiile speciale de îndeplinire a contractului, cu respectarea prevederilor legale în vigoare. Regulamentele de utilizare şi gestionare al pajiştilor trebuie să fie clare, concise şi să folosească un limbaj accesibil. În elaborarea rapoartelor de monitorizare a pajiştilor se va ţine cont de faptul că acestea vor reprezenta argumentele ştiinţifice pe baza cărora, factorii de decizie, vor lua deciziile adecvate privind măsurile de management necesare pentru gestionarea pajiştilor.

Față de cele sus menționate s-a inițiat proiectul de hotărâre privind aprobarea amenajamentului pastoral al comunei Socodor, pe care îl supun dezbaterii și adoptării de către Consiliul local al comunei Socodor.

PRIMAR
JURA IOAN DIMITRIE

JUDEȚUL ARAD, COMUNA SOCODOR PRIMAR

120

COMUNA SOCODOR

Cod Fiscal: 3519330; comuna Socodor, nr.1, Cod Poştal: 317305, judeţul Arad, Tel.: +4 0257 358 100; Fax. +4 0257 358 112; e-mail: socodor@gmail.com, primaria@socodor.ro; Web: www.socodor.ro

Nr.înregistrare: 771 din 15.03.2019

RAPORT

privind aprobarea amenajamentului pastoral al comunei Socodor

În conformitate cu prevederile art. 6 și art. 9, alin. (9) din OUG nr. 34/2013 privind organizarea, administrarea si exploatarea pajistilor permanente si pentru modificarea si completarea Legii fondului funciar nr. 18/1991, "modul de gestionare a pajiştilor se stabileşte prin amenajamente pastorale.

Consiliile locale au obligaţia să elaboreze amenajamentul pastoral, valabil pentru toate pajiştile aflate pe unitatea administrativ - teritorială în cauză, potrivit prevederilor prezentei ordonanţe de urgenţă.Conţinutul amenajamentului pastoral se aprobă şi se detaliază prin normele metodologice aprobate prin hotărâre a Guvernului, la propunerea Ministerului Agriculturii şi Dezvoltării Rurale.

Folosirea şi exploatarea pajiştilor se fac cu respectarea bunelor condiţii agricole şi de mediu, în conformitate cu prevederile legale în vigoare.

În vederea reglementării perioadelor şi condiţiilor de păşunat, consiliile locale pot aproba regulamentul de păşunat valabil pe întreg teritoriul administrativ al unităţii administrativ - teritoriale. Consiliile locale au obligaţia să aprobe amenajamentele pastorale, valabile pentru toate pajiştile permanente aflate pe unitatea administrativ - teritorială în cauză, întocmite de către specialiştii din cadrul primăriilor, ai direcţiilor judeţene pentru agricultură sau de către specialiştii din cadrul inspectoratelor teritoriale de regim silvic şi de vânătoare, după caz, conform ghidului elaborat de Institutul de Cercetare - Dezvoltare pentru Pajişti Braşov, potrivit prevederilor prezentei ordonanţe de urgenţă."

În baza prevederilor art. 8 și art. 9 din Hotărârea Guvernului nr. 1064/2013 privind aprobarea Normelor metodologice pentru aplicarea prevederilor Ordonantei de urgenta a Guvernului nr. 34/2013 privind organizarea, administrarea si exploatarea pajiștilor permanente și pentru modificarea și completarea Legii fondului funciar nr. 18/1991, modul de gestionare a pajiștilor se stabilește prin amenajamente pastorale, în condițiile legii.

În condiţiile art. 9 alin. (9) din Ordonanţa de urgenţă a Guvernului nr. 34/2013 se constituie un grup de lucru, la nivel judeţean, care întocmeşte proiectul de amenajament pastoral. Actualizarea proiectelor de amenajamente pastorale se realizează la o perioadă de 10 ani. Proiectul de amenajament pastoral se întocmeşte în două exemplare, unul pentru consiliul local şi unul pentru direcţia pentru agricultură judeţeană.

Proiectul de amenajament pastoral va cuprinde, în mod obligatoriu, cel puţin următoarele elemente:

a) descrierea situaţiei geografice, topografice şi planul parcelar al pajiştilor aflate pe teritoriul unităţii administrativ - teritoriale;

b) descrierea solului şi a florei;

c) capacitatea de păşunat a pajiştii;

d) lucrările de îngrijire şi îmbunătăţire a pajiştilor;

e) planul de fertilizare şi măsurile agropedoameliorative."

121

Având în vedere amenajamentul pastoral pentru pajiștile permanente de la nivelul comunei Socodor, elaborat de către grupul de lucru constituit în acest sens din care fac parte inspectori de specialitate de la DAJ Arad în temeiul prevederilor dispozitiilor art. 36 alin. (2), lit. c), alin. (5), lit. c), precum și art. 45 alin. (1), art. 115, alin. (1), lit. b) din Legea nr. 215/2001 privind administratia publica locala, republicata, cu modificarile si completarile ulterioare, se propune adoptarea de către Consiliul Local al comunei Socodor a unei hotărâri, privind aprobarea amenajamentului pastoral al comunei Socodor, conform proiectului de hotărâre inițiat în acest sens de primarul comunei Socodor.

Întocmit,
Inspector de specialitate compartimentul Agricol
Ing.Nădăban Cristian Gheorghe

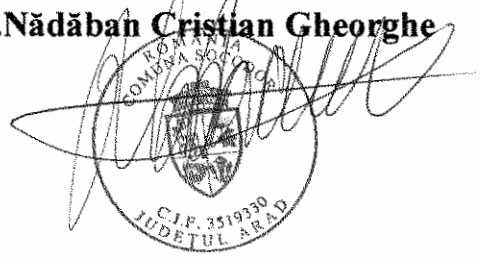

122

CONSILIUL LOCAL SOCODOR

Cod Fiscal: 3519330; comuna Socodor, nr.1, Cod Poştal: 317305, judeţul Arad, Tel.: +4 0257 358 100; Fax. +4 0257 358 112; e-mail: socodor@gmail.com, primaria@socodor.ro; Web: www.socodor.ro

Comisia pentru programe de dezvoltare economico –sociale, buget-finanţe, administrarea domeniului public şi privat al comunei , agricultură, gospodarie comunală, protecţia mediului, servicii şi comerţ

RAPORT

Membrii comisiei întruniţi în şedinţa din data de **29.03.2019**,
Luând în discuţie spre avizare **Proiectul de hotărâre privind aprobarea Amenajamentului pastoral al comunei Socodor**

- În urma discuţilor purtate, a părerilor exprimate, menţionate în procesul verbal al şedinţei, în unanimitate

AVIZEAZĂ FAVORABIL

Proiectul de hotărâre, iniţiat de primarul Comunei Socodor cu privire la **aprobarea Amenajamentului pastoral al comunei Socodor.**

PREŞEDINTELE COMISIEI — SECRETAR

UNC DIMITRIE — NĂDĂBAN STELIAN TRAIAN

ROMÂNIA JUDEŢUL ARAD COMUNA SOCODOR CONSILIUL LOCAL

CONSILIUL LOCAL SOCODOR

Cod Fiscal: 3519330; comuna Socodor, nr.1, Cod Poştal: 317305, judeţul Arad, Tel.: +4 0257 358 100; Fax. +4 0257 358 112; e-mail: socodor@gmail.com, primaria@socodor.ro; Web: www.socodor.ro

Comisia pentru învaţământ, sănătate, cultură, protecţia socială, activităţi sportive şi de agrement

RAPORT

Membrii comisiei întruniţi în şedinţa din data de **29.03.2019**,
Luând în discuţie spre avizare Proiectul de hotărâre **privind aprobarea Amenajamentului pastoral al comunei Socodor,**

- În urma discuţilor purtate, a părerilor exprimate, menţionate în procesul verbal al şedinţei în unanimitate

AVIZEAZĂ FAVORABIL

Proiectul de hotărâre, iniţiat de domnul primar Jura Ioan Dimitrie, **privind aprobarea Amenajamentului pastoral al comunei Socodor.**

PREŞEDINTELE COMISIEI — SECRETAR

CRIŞAN RAMONA — MUREŞAN ADRIAN MARIUS

ROMANIA JUDEŢUL ARAD, COMUNA SOCODOR CONSILIUL LOCAL

CONSILIUL LOCAL SOCODOR

Cod Fiscal: 3519330; comuna Socodor, nr.1, Cod Poştal: 317305, judeţul Arad, Tel.: +4 0257 358 100;
Fax. +4 0257 358 112; e-mail: socodor@gmail.com, primaria@socodor.ro; Web: www.socodor.ro

Comisia pentru administraţie publică locală, juridică, apărarea ordinii şi linişti publice, a drepturilor cetăţenilor

RAPORT

Membrii comisiei întruniţi în şedinţa din data de **29.03.2019**,
Luând în discuţie spre avizare **Proiectul de hotărâre privind aprobarea Amenajamentului pastoral al comunei Socodor**,

- În urma discuţilor purtate, a părerilor exprimate, menţionate în procesul verbal al şedinţei, în unanimitate

AVIZEAZĂ FAVORABIL

Proiectul de hotărâre, iniţiat de primarul Comunei Socodor cu privire **la aprobarea Amenajamentului pastoral al comunei Socodor.**

PREŞEDINTELE COMISIEI — SECRETAR

MUREŞAN ADRIAN MARIUS — ŢAPOŞ DIMITRIE IOAN

ROMÂNIA JUDEŢUL ARAD, COMUNA SOCODOR CONSILIUL LOCAL

CONSILUL LOCAL SOCODOR

Cod Fiscal: 3519330; comuna Socodor, nr.1, Cod Poştal: 317305, judeţul Arad, Tel.: +4 0257 358 100; Fax. +4 0257 358 112; e-mail: socodor@gmail.com, primaria@socodor.ro; Web: www.socodor.ro

HOTĂRÂREA Nr.30

din 29 martie 2019

privind aprobarea bugetului local al Comunei Socodor pentru anul 2019

Consiliul Local al Comunei Socodor, Judeţul Arad ,CIF 3519330, ales în condiţiile stabilite de Legea nr.115/2015 pentru alegerea autorităţilor administraţiei publice locale, pentru modificarea Legii administraţiei publice locale nr. 215/2001, precum şi pentru modificarea şi completarea Legii nr. 393/2004 privind Statutul aleşilor locali, reunit ÎN ŞEDINŢĂ ORDINARĂ LA DATA DE 31 IANUARIE 2018

Având în vedere,
- expunerea de motive nr. 866/22.03.2019 a Primarului Comunei Socodor;
- referatul de specialitate nr. 865/22.03.2019 ;
- adresa ARG_STZ_1801/19.03.2019 emisă de A.J.F.P. Arad cu privire la estimarea impozitului pe venit şi estimarea veniturilor proprii din impozite şi taxe;
- adresa ARG_STZ 1826/20.03.2019 emisă de A.J.F.P.Arad cu privire la sumele repartizate comunei Socodor pentru finanţarea cheltuielilor descentralizate la nivelul comunelor, aprobate prin Legea nr.50/2019 privind bugetul de stat pentru anul 2019;
- adresa ARG_STZ 2113/2019 emisă de A.J.F.P.Arad cu privire la sumele repartizare comunei Socodor pentru finanţarea unităţilor de învăţământ preuniversitare de stat pentru cheltuieli prevăzute la art.104 ali.2 lit.b)-d) din Legea educaţiei naţionale nr.1/2011;
- adresa C.J.Arad nr.6039/22.03.2019 prin care se comunică sumele corespunzătoare cotei de 7,5% din impozitul pe venit, sume alocate pentru susţinerea proiectelor conform H.C.J.nr. 75/ 22 martie 2019;
- adresa C.J.Arad nr.6054/22.03.2019 prin care se comunică sumele defalcate din taxa pe valoarea adăugată pentru echilibrarea bugetelor locale conform H.C.J. nr. 74/22.03.2019;
- raportul comisiilor de specialitate pe domenii de activitate ale Consiliului Local al Comunei Socodor;
- prevederile Legii 273/2006 privind finanţele publice locale, cu modificările şi completările ulterioare;
- prevederile Legii 227/2015 privind Codul fiscal cu modificările şi completările ulterioare;
- prevederile Legii nr.50/2019 privind bugetul de stat pe anul 2019;
- prevederile Legii 69/2010 privind responsabilitatea fiscală, cu modificările şi completările ulterioare ;
- prevederile art.36 alin.4 lit. a), ale art.63 alin.1 lit. c) şi alin.4 lit. b) din Legea nr. 215/2001 privind administraţia publică locală, republicată , cu modificările şi completările ulterioare;

Votul exprimat de către cei 11 consilieri prezenţi la şedinţă, din cei 11 în funcţie, din care toţi cei **11 consilieri au votat "pentru",**

În temeiul art. 45 alin (2) lit (a) şi art.115 alin (1) lit (b) din Legea nr.215/2001 privind administraţia publică locală, republicată, cu modificările şi completările ulterioare,

H O T Ă R Ă Ş T E

Art. 1. Se aprobă bugetul local al Comunei Socodor pe anul 2019, conform anexei nr.1 care face parte integrantă din prezenta hotărâre, având venituri totale şi cheltuieli totale în suma

de **39.707,00 mii lei**, suma care include şi excedentul din anul 2018, din care la secţiunea de funcţionare suma de **3.714,00 mii lei** şi la secţiunea de dezvoltare suma de **35.993,00 mii lei**. Cheltuielile pe capitole sunt în conformitate cu anexa nr.1 la prezenta hotărâre care face parte integrantă din aceasta:

- administraţie	2.344,00 mii lei
- alte servicii publice generale	605,00 mii lei
- tranzacţii privind datoria publică	70,00 mii lei
- învaţământ	12.646,00 mii lei
- cultură	2.677,00 mii lei
- asistenţă socială	784,00 mii lei
- dezvoltare publică	3.813,00 mii lei
- mediu şi ape	257,00 mii lei
- alte acţiuni economice	16.511,00 mii lei

Art.2. Se aprobă bugetul creditelor interne conform anexei nr.2 care face parte integrantă din prezenta hotărâre, având venituri din împumuturi în sumă de **727,86 mii lei** şi cheltuieli la secţiunea de dezvoltare de **727,86 mii lei**, după cum urmează :

- alte acţiuni economice 727,86 mii lei.

Art. 3. Se aprobă lista de investiţii pentru anul 2019 conform anexei nr.3 care face parte integrantă din prezenta hotărâre.

Art. 4. Prezenta hotărâre se comunică prin intermediul secretarului Comunei Socodor , în termenul prevăzut de lege, primarului comunei Socodor şi serviciului contabilitate şi se duce la cunoştinţă publică prin afişare la sediul primăriei şi pe pagina de internet www.socodor.ro şi se comunică cu Instituţia Prefectului-Judetul Arad, Serviciul Juridic şi Contencios Administrativ.

PREŞEDINTE DE ŞEDINŢĂ,
CONSILIER
HANZA REMUS OVIDIU

ROMÂNIA JUDEŢUL ARAD, COMUNA SOCODOR CONSILIUL LOCAL

CONTRASEMNEAZĂ,
SECRETAR
CRIŞAN GHEORGHE

Judeţul Arad
Primăria Comunei Socodor
AVIZAT
SECRETAR

DENUMIREA INDICATORILOR	Cod rand	Cod indicator	Program	Din care credite bugetare destinate stingerii platilor restante	Trim I	Trim II	Trim III	Trim IV	Estimari		
									2020	2021	2022
SECTIUNEA DE FUNCTIONARE + SECTIUNEA DE DEZVOLTARE											
TOTAL VENITURI	**1**	**00.01**	**29.047.000**		**1.974.753**	**11.677.610**	**7.648.806**	**7.745.831**	**4.581.000**	**4.686.000**	**4.768.000**
VENITURI PROPRII	**2**	**49.90**	**3.144.000**		**636.150**	**805.735**	**822.434**	**879.681**	**2.990.000**	**3.019.000**	**3.041.000**
I. VENITURI CURENTE	**3**	**00.02**	**5.500.000**		**1.369.753**	**1.421.610**	**1.329.806**	**1.378.831**	**4.581.000**	**4.686.000**	**4.768.000**
A. VENITURI FISCALE	**4**	**00.03**	**4.169.000**		**1.024.340**	**1.083.985**	**1.000.214**	**1.060.461**	**3.250.000**	**3.355.000**	**3.437.000**
A1. IMPOZIT PE VENIT, PROFIT SI CASTIGURI DIN CAPITAL	**5**	**00.04**	**1.075.000**		**112.500**	**262.500**	**332.500**	**367.500**	**911.000**	**940.000**	**962.000**
A12. IMPOZIT PE VENIT, PROFIT, SI CASTIGURI DIN CAPITAL DE LA PERSOANE FIZICE	**6**	**00.06**	**1.075.000**		**112.500**	**262.500**	**332.500**	**367.500**	**911.000**	**940.000**	**962.000**
Impozit pe venit	**7**	**03.02**	**10.000**		**2.500**	**2.500**	**2.500**	**2.500**	**10.000**	**10.000**	**10.000**
Impozitul pe veniturile din transferul proprietatilor imobiliare din patrimoniul personal	8	03.02.18	10.000		2.500	2.500	2.500	2.500	10.000	10.000	10.000
Cote si sume defalcate din impozitul pe venit	**9**	**04.02**	**1.065.000**		**110.000**	**260.000**	**330.000**	**365.000**	**901.000**	**930.000**	**952.000**
Cote defalcate din impozitul pe venit	10	04.02.01	515.000		110.000	125.000	130.000	150.000	515.000	515.000	515.000
Sume alocate din cotele defalcate din impozitul pe venit pentru echilibrarea bugetelor locale	11	04.02.04	550.000		0	135.000	200.000	215.000	386.000	415.000	437.000
A3. IMPOZITE SI TAXE PE PROPRIETATE	**12**	**00.09**	**580.000**		**149.000**	**170.785**	**117.984**	**142.231**	**590.000**	**590.000**	**590.000**
Impozite si taxe pe proprietate	**13**	**07.02**	**580.000**		**149.000**	**170.785**	**117.984**	**142.231**	**590.000**	**590.000**	**590.000**
Impozit pe cladiri	**14**	**07.02.01**	**125.000**		**32.000**	**32.000**	**29.000**	**32.000**	**130.000**	**130.000**	**130.000**
Impozit pe cladiri - PF	15	07.02.01.01	55.000		14.000	14.000	13.000	14.000	60.000	60.000	60.000
Impozit pe cladiri - PJ	16	07.02.01.02	70.000		18.000	18.000	16.000	18.000	70.000	70.000	70.000
Impozit pe terenuri	**17**	**07.02.02**	**435.000**		**111.500**	**133.285**	**84.484**	**105.731**	**440.000**	**440.000**	**440.000**
Impozit pe terenuri - PF	18	07.02.02.01	55.000		14.000	14.000	13.000	14.000	60.000	60.000	60.000
Impozit pe terenuri - PJ	19	07.02.02.02	10.000		2.500	2.500	2.500	2.500	10.000	10.000	10.000
Impozit pe terenurile extravilane	20	07.02.02.03	370.000		95.000	116.785	68.984	89.231	370.000	370.000	370.000
Taxe judiciare de timbru, taxe de timbru pentru activitatea notariala si alte taxe de timbru -= La bugetul de stat = restante anii anteriori =	21	07.02.03	11.000		3.000	3.000	2.500	2.500	11.000	11.000	11.000
Alte impozite si taxe de proprietate	22	07.02.50	9.000		2.500	2.500	2.000	2.000	9.000	9.000	9.000
A4. IMPOZITE SI TAXE PE BUNURI SI SERVICII	**23**	**00.10**	**2.511.000**		**761.940**	**650.000**	**549.030**	**550.030**	**1.746.000**	**1.822.000**	**1.882.000**
Sume defalcate din TVA	**24**	**11.02**	**2.356.000**		**722.440**	**611.500**	**510.530**	**511.530**	**1.591.000**	**1.667.000**	**1.727.000**
Sume defalcate din taxa pe valoarea adaugata pentru finantarea cheltuielilor descentralizate la nivelul comunelor, oraselor, municipiilor, sectoarelor si Municipiului Bucuresti	25	11.02.02	143.000		122.440	11.500	4.530	4.530	591.000	594.000	597.000
Sume defalcate din TVA pt echilibrarea bugetelor locale	26	11.02.06	2.213.000		600.000	600.000	506.000	507.000	1.000.000	1.073.000	1.130.000

82/28

DENUMIREA INDICATORILOR	Cod rand	Cod indicator	Program	Din care credite bugetare destinate stingerii platilor restante	Trim I	Trim II	Trim III	Trim IV	Estimari		
									2020	2021	2022
Taxe pe utilizarea bunurilor, autorizarea utilizarii bunurilor sau pe desfasurarea de activitati	**27**	**16.02**	**155.000**		**39.500**	**38.500**	**38.500**	**38.500**	**155.000**	**155.000**	**155.000**
Taxa asupra mijloacelor de transport	**28**	**16.02.02**	**145.000**		**37.000**	**36.000**	**36.000**	**36.000**	**145.000**	**145.000**	**145.000**
Taxa asupra mijloacelor de transport - PF	29	16.02.02.01	100.000		25.000	25.000	25.000	25.000	100.000	100.000	100.000
Taxa asupra mijloacelor de transport - PJ	30	16.02.02.02	45.000		12.000	11.000	11.000	11.000	45.000	45.000	45.000
Taxe si tarife pentru eliberarea de licente si autorizatii de functionare	31	16.02.03	8.000		2.000	2.000	2.000	2.000	8.000	8.000	8.000
Alte taxe pe utilizarea bunurilor, autorizarea utilizarii bunurilor sau pe desfasurare de activitati	32	16.02.50	2.000		500	500	500	500	2.000	2.000	2.000
A6. ALTE IMPOZITE SI TAXE FISCALE	**33**	**00.11**	**3.000**		**900**	**700**	**700**	**700**	**3.000**	**3.000**	**3.000**
Alte impozite si taxe fiscale	**34**	**18.02**	**3.000**		**900**	**700**	**700**	**700**	**3.000**	**3.000**	**3.000**
Alte impozite si taxe	35	18.02.50	3.000		900	700	700	700	3.000	3.000	3.000
C. VENITURI NEFISCALE	**36**	**00.12**	**1.331.000**		**345.413**	**337.625**	**329.592**	**318.370**	**1.331.000**	**1.331.000**	**1.331.000**
C1. VENITURI DIN PROPRIETATE	**37**	**00.13**	**1.223.000**		**306.250**	**305.250**	**305.250**	**306.250**	**1.223.000**	**1.223.000**	**1.223.000**
Venituri din proprietate	**38**	**30.02**	**1.223.000**		**306.250**	**305.250**	**305.250**	**306.250**	**1.223.000**	**1.223.000**	**1.223.000**
Venituri din concesiuni si inchirieri	**39**	**30.02.05**	**1.222.000**		**306.000**	**305.000**	**305.000**	**306.000**	**1.222.000**	**1.222.000**	**1.222.000**
Alte venituri din concesiuni si inchirieri de catre institutiile publice	40	30.02.05.30	1.222.000		306.000	305.000	305.000	306.000	1.222.000	1.222.000	1.222.000
Alte venituri din proprietate	41	30.02.50	1.000		250	250	250	250	1.000	1.000	1.000
C2. VANZARI DE BUNURI SI SERVICII	**42**	**00.14**	**108.000**		**39.163**	**32.375**	**24.342**	**12.120**	**108.000**	**108.000**	**108.000**
Venituri din prestari de servicii si alte activitati	**43**	**33.02**	**6.000**		**1.500**	**1.500**	**1.500**	**1.500**	**6.000**	**6.000**	**6.000**
Alte venituri din prestari de servicii si alte activitati	44	33.02.50	6.000		1.500	1.500	1.500	1.500	6.000	6.000	6.000
Amenzi, penalitati si confiscari	**45**	**35.02**	**57.000**		**15.000**	**15.000**	**15.000**	**12.000**	**57.000**	**57.000**	**57.000**
Venituri din amenzi si alte sanctiuni aplicate conform dispozitiilor legale	**46**	**35.02.01**	**57.000**		**15.000**	**15.000**	**15.000**	**12.000**	**57.000**	**57.000**	**57.000**
Venituri din amenzi si alte sanctiuni aplicate de catre alte institutii de specialitate	47	35.02.01.02	57.000		15.000	15.000	15.000	12.000	57.000	57.000	57.000
Diverse venituri	**48**	**36.02**	**45.000**		**11.500**	**11.500**	**11.000**	**11.000**	**45.000**	**45.000**	**45.000**
Taxe speciale	49	36.02.06	20.000		5.000	5.000	5.000	5.000	20.000	20.000	20.000
Alte venituri	50	36.02.50	25.000		6.500	6.500	6.000	6.000	25.000	25.000	25.000
Transferuri voluntare, altele decat subventiile	**51**	**37.02**	**0**		**11.163**	**4.375**	**-3.158**	**-12.380**	**0**	**0**	**0**
Varsaminte din sectiunea de functionare pentru finantarea sectiunii de dezvoltare a bugetului local (cu semnul minus)	52	37.02.03	-1.796.000		-809.690	-236.235	-174.264	-575.811	-1.126.500	-1.082.500	-1.009.500
Varsaminte din sectiunea de functionare	53	37.02.04	1.796.000		820.853	240.610	171.106	563.431	1.126.500	1.082.500	1.009.500
IV. SUBVENTII	**54**	**00.17**	**13.002.000**		**101.000**	**6.300.000**	**3.619.000**	**2.982.000**	**0**	**0**	**0**
SUBVENTII DE LA ALTE NIVELE ALE ADMINISTRATIEI PUBLICE	**55**	**00.18**	**13.002.000**		**101.000**	**6.300.000**	**3.619.000**	**2.982.000**	**0**	**0**	**0**
Subventii de la bugetul de stat	**56**	**42.02**	**10.250.000**		**1.000**	**6.000.000**	**2.119.000**	**2.130.000**	**0**	**0**	**0**

129

DENUMIREA INDICATORILOR	Cod rand	Cod indicator	Program	Din care credite bugetare destinate stingerii platilor restante	Trim I	Trim II	Trim III	Trim IV	Estimari		
									2020	2021	2022
A. De capital	**57**		**119.000**		**0**	**0**	**119.000**	**0**	**0**	**0**	**0**
Planuri si reglementari de urbanism	58	42.02.05	119.000		0	0	119.000	0	0	0	0
B. Curente	**59**		**10.131.000**		**1.000**	**6.000.000**	**2.000.000**	**2.130.000**	**0**	**0**	**0**
Ajutor pentru incalzirea locuintei cu lemne, carbuni si combustibil petrolier	60	42.02.34	10.000		1.000	0	0	9.000	0	0	0
Finantarea Programui National de Dezvoltare Locala	61	42.02.65	10.121.000		0	6.000.000	2.000.000	2.121.000	0	0	0
Subventii de la alte administratii	**62**	**43.02**	**2.752.000**		**100.000**	**300.000**	**1.500.000**	**852.000**	**0**	**0**	**0**
Sume alocate din bugetul AFIR, pentru sus?inerea proiectelor din PNDR 2014 - 2020	63	43.02.31	2.752.000		100.000	300.000	1.500.000	852.000	0	0	0
Sume primite de la UE/alti donatori în contul platilor efectuate si prefinantari aferente cadrului financiar 2014-2020	**64**	**48.02**	**10.545.000**		**504.000**	**3.956.000**	**2.700.000**	**3.385.000**	**0**	**0**	**0**
Fondul European de Dezvoltare Regionala (FEDR)	**65**	**48.02.01**	**3.000.000**		**0**	**456.000**	**1.200.000**	**1.344.000**	**0**	**0**	**0**
Sume primite in contul platilor efectuate în anul curent	66	48.02.01.01	2.544.000		0	0	1.200.000	1.344.000	0	0	0
Sume primite în contul platilor efectuate în anii anteriori	67	48.02.01.02	86.000		0	86.000	0	0	0	0	0
Prefinantare	68	48.02.01.03	370.000		0	370.000	0	0	0	0	0
Fondul European Agricol de Dezvoltare (FEADR)	**69**	**48.02.04**	**7.545.000**		**504.000**	**3.500.000**	**1.500.000**	**2.041.000**	**0**	**0**	**0**
Sume primite în contul platilor efectuate în anul curent	70	48.02.04.01	7.041.000		0	3.500.000	1.500.000	2.041.000	0	0	0
Sume primite în contul platilor efectuate în anii anteriori	71	48.02.04.02	504.000		504.000	0	0	0	0	0	0
TOTAL CHELTUIELI	**72**		**39.707.000**	**0**	**2.989.900**	**18.188.300**	**10.709.000**	**7.819.800**	**4.581.000**	**4.686.000**	**4.768.000**
CHELTUIELI CURENTE	73	01	23.881.000	0	2.567.900	10.525.000	6.028.700	4.759.400	3.454.500	3.603.500	3.758.500
TITLUL I CHELTUIELI DE PERSONAL	74	10	1.753.000	0	356.100	478.800	476.000	442.100	1.913.000	1.989.000	2.065.000
TITLUL II BUNURI SI SERVICII	75	20	1.389.000	0	146.500	494.500	505.700	242.300	1.452.000	1.518.000	1.590.000
TITLUL III DOBANZI	76	30	70.000	0	18.100	21.000	20.500	10.400	0	0	0
Dobanzi aferente datoriei publice interne	77	30.01	70.000	0	18.100	21.000	20.500	10.400	x	x	x
TITLUL IX ASISTENTA SOCIALA	78	57	267.000	0	29.200	83.700	81.500	72.600	73.500	79.500	85.500
Asigurari sociale	79	57.01	0	0	0	0	0	0	x	x	x
Ajutoare sociale	80	57.02	267.000	0	29.200	83.700	81.500	72.600	x	x	x
Ajutoare sociale in numerar	81	57.02.01	265.000	0	29.000	83.000	81.000	72.000	x	x	x
Tichete de cresa si tichete sociale pentru gradinita	82	57.02.03	2.000	0	200	700	500	600	x	x	x
TITLUL X Proiecte cu finantare din fonduri externe nerambursabile aferente cadrului financiar 2014-2020	83	58	20.167.000	0	2.018.000	9.344.000	4.870.000	3.935.000	0	0	0
TITLUL XI ALTE CHELTUIELI	84	59	235.000	0	0	103.000	75.000	57.000	16.000	17.000	18.000
Burse	85	59.01	15.000	0	0	8.000	0	7.000	x	x	x
Asociatii si fundatii	86	59.11	120.000	0	0	60.000	40.000	20.000	x	x	x

DENUMIREA INDICATORILOR	Cod rand	Cod indicator	Program	Din care credite bugetare destinate stingerii platilor restante	Trim I	Trim II	Trim III	Trim IV	Estimari		
									2020	2021	2022
Sustinerea cultelor	87	59.12	100.000	0	0	35.000	35.000	30.000	x	x	x
CHELTUIELI DE CAPITAL	88	70	15.156.000	0	255.000	7.495.500	4.512.500	2.893.000	456.500	1.082.500	1.009.500
TITLUL XIII ACTIVE NEFINANCIARE	89	71	15.146.000	0	255.000	7.490.000	4.509.000	2.892.000	456.500	1.082.500	1.009.500
Active fixe	90	71.01	15.146.000	0	255.000	7.490.000	4.509.000	2.892.000	x	x	x
Constructii	91	71.01.01	12.944.000	0	164.000	6.800.000	3.180.000	2.800.000	x	x	x
Masini, echipamente si mijloace de transport	92	71.01.02	50.000	0	36.000	10.000	4.000	0	x	x	x
Mobilier, aparatura birotica si alte active corporale	93	71.01.03	975.000	0	0	15.000	960.000	0	x	x	x
Alte active fixe	94	71.01.30	1.177.000	0	55.000	665.000	365.000	92.000	x	x	x
TITLUL XIV ACTIVE FINANCIARE	95	72	10.000	0	0	5.500	3.500	1.000	0	0	0
Active financiare	96	72.01	10.000	0	0	5.500	3.500	1.000	x	x	x
Participare la capitalul social al societatilor comerciale	97	72.01.01	10.000	0	0	5.500	3.500	1.000	x	x	x
TITLUL XVII RAMBURSARI DE CREDITE	98	81	670.000	0	167.000	167.800	167.800	167.400	670.000	0	0
Rambursarea imprumuturilor contractate pentru finantarea proiectelor cu finantare UE	99	81.04	670.000	0	167.000	167.800	167.800	167.400	x	x	x
Partea I-a SERVICII PUBLICE GENERALE	**100**	**50.02**	**3.019.000**	**0**	**357.000**	**1.286.200**	**853.400**	**522.400**	**1.725.000**	**1.805.000**	**1.885.000**
Autoritati publice si actiuni externe	**101**	**51.02**	**2.344.000**	**0**	**305.700**	**979.800**	**682.200**	**376.300**	**1.450.000**	**1.510.000**	**1.570.000**
CHELTUIELI CURENTE	102	01	1.294.000	0	256.700	379.300	358.700	299.300	1.450.000	1.510.000	1.570.000
TITLUL I CHELTUIELI DE PERSONAL	103	10	1.014.000	0	218.400	283.500	265.900	246.200	1.150.000	1.200.000	1.250.000
TITLUL II BUNURI SI SERVICII	104	20	280.000	0	38.300	95.800	92.800	53.100	300.000	310.000	320.000
CHELTUIELI DE CAPITAL	105	70	1.050.000	0	49.000	600.500	323.500	77.000	0	0	0
TITLUL XIII ACTIVE NEFINANCIARE	106	71	1.040.000	0	49.000	595.000	320.000	76.000	0	0	0
Active fixe	107	71.01	1.040.000	0	49.000	595.000	320.000	76.000	x	x	x
Constructii	108	71.01.01	300.000	0	0	150.000	120.000	30.000	x	x	x
Mobilier, aparatura birotica si alte active corporale	109	71.01.03	25.000	0	0	15.000	10.000	0	x	x	x
Alte active fixe	110	71.01.30	715.000	0	49.000	430.000	190.000	46.000	x	x	x
TITLUL XIV ACTIVE FINANCIARE	111	72	10.000	0	0	5.500	3.500	1.000	0	0	0
Active financiare	112	72.01	10.000	0	0	5.500	3.500	1.000	x	x	x
Participare la capitalul social al societatilor comerciale	113	72.01.01	10.000	0	0	5.500	3.500	1.000	x	x	x
Din total capitol											
Autoritati executive si legislative	114	51.02.01	2.344.000	0	305.700	979.800	682.200	376.300	1.450.000	1.510.000	1.570.000
Autoritati executive	115	51.02.01.03	2.344.000	0	305.700	979.800	682.200	376.300	1.450.000	1.510.000	1.570.000
Alte servicii publice generale	**116**	**54.02**	**605.000**	**0**	**33.200**	**285.400**	**150.700**	**135.700**	**275.000**	**295.000**	**315.000**
CHELTUIELI CURENTE	117	01	255.000	0	33.200	85.400	75.700	60.700	275.000	295.000	315.000
TITLUL I CHELTUIELI DE PERSONAL	118	10	140.000	0	29.700	40.300	35.100	34.900	150.000	160.000	170.000

DENUMIREA INDICATORILOR	Cod rand	Cod indicator	Program	Din care credite bugetare destinate stingerii platilor restante	Trim I	Trim II	Trim III	Trim IV	Estimari		
									2020	2021	2022
TITLUL II BUNURI SI SERVICII	119	20	115.000	0	3.500	45.100	40.600	25.800	125.000	135.000	145.000
CHELTUIELI DE CAPITAL	120	70	350.000	0	0	200.000	75.000	75.000	0	0	0
TITLUL XIII ACTIVE NEFINANCIARE	121	71	350.000	0	0	200.000	75.000	75.000	0	0	0
Active fixe	122	71.01	350.000	0	0	200.000	75.000	75.000	x	x	x
Constructii	123	71.01.01	250.000	0	0	150.000	50.000	50.000	x	x	x
Alte active fixe	124	71.01.30	100.000	0	0	50.000	25.000	25.000	x	x	x
Din total capitol											
Servicii publice comunitare de evidenta a persoanelor	125	54.02.10	195.000	0	32.700	61.900	53.700	46.700	210.000	225.000	240.000
Alte servicii publice generale	126	54.02.50	410.000	0	500	223.500	97.000	89.000	65.000	70.000	75.000
Tranzactii privind datoria publica si imprumuturi	**127**	**55.02**	**70.000**	**0**	**18.100**	**21.000**	**20.500**	**10.400**	**0**	**0**	**0**
CHELTUIELI CURENTE	128	01	70.000	0	18.100	21.000	20.500	10.400	0	0	0
TITLUL III DOBANZI	129	30	70.000	0	18.100	21.000	20.500	10.400	0	0	0
Dobanzi aferente datoriei publice interne	130	30.01	70.000	0	18.100	21.000	20.500	10.400	x	x	x
CHELTUIELI DE CAPITAL	131	70	0	0	0	0	0	0	0	0	0
Din total capitol											
Tranzactii privind datoria publica si imprumuturi	132	55.02.00	70.000	0	18.100	21.000	20.500	10.400	0	0	0
Partea a III-a CHELTUIELI SOCIAL-CULTURALE	**133**	**64.02**	**16.107.000**	**0**	**405.300**	**7.788.200**	**4.772.800**	**3.140.700**	**1.144.500**	**1.188.500**	**1.238.500**
Invatamant	**134**	**65.02**	**12.646.000**	**0**	**130.900**	**5.740.100**	**4.052.700**	**2.722.300**	**210.500**	**219.500**	**228.500**
CHELTUIELI CURENTE	135	01	1.826.000	0	130.900	1.140.100	502.700	52.300	210.500	219.500	228.500
TITLUL II BUNURI SI SERVICII	136	20	179.000	0	12.200	63.900	62.200	40.700	181.000	188.000	195.000
TITLUL IX ASISTENTA SOCIALA	137	57	12.000	0	700	4.200	2.500	4.600	13.500	14.500	15.500
Asigurari sociale	138	57.01	0	0	0	0	0	0	x	x	x
Ajutoare sociale	139	57.02	12.000	0	700	4.200	2.500	4.600	x	x	x
Ajutoare sociale in numerar	140	57.02.01	10.000	0	500	3.500	2.000	4.000	x	x	x
Tichete de cresa si tichete sociale pentru gradinita	141	57.02.03	2.000	0	200	700	500	600	x	x	x
TITLUL X Proiecte cu finantare din fonduri externe nerambursabile aferente cadrului financiar 2014-2020	142	58	1.620.000	0	118.000	1.064.000	438.000	0	0	0	0
TITLUL XI ALTE CHELTUIELI	143	59	15.000	0	0	8.000	0	7.000	16.000	17.000	18.000
Burse	144	59.01	15.000	0	0	8.000	0	7.000	x	x	x
CHELTUIELI DE CAPITAL	145	70	10.820.000	0	0	4.600.000	3.550.000	2.670.000	0	0	0
TITLUL XIII ACTIVE NEFINANCIARE	146	71	10.820.000	0	0	4.600.000	3.550.000	2.670.000	0	0	0
Active fixe	147	71.01	10.820.000	0	0	4.600.000	3.550.000	2.670.000	x	x	x
Constructii	148	71.01.01	9.670.000	0	0	4.500.000	2.500.000	2.670.000	x	x	x
Mobilier, aparatura birotica si alte active corporale	149	71.01.03	950.000	0	0	0	950.000	0	x	x	x

132

DENUMIREA INDICATORILOR	Cod rand	Cod indicator	Program	Din care credite bugetare destinate stingerii platilor restante	Trim I	Trim II	Trim III	Trim IV	Estimari		
									2020	2021	2022
Alte active fixe	150	71.01.30	200.000	0	0	100.000	100.000	0	x	x	x
Din total capitol											
Invatamant prescolar si primar	151	65.02.03	1.660.000	0	121.700	1.080.500	450.500	7.300	41.000	43.000	45.000
Invatamant prescolar	152	65.02.03.01	1.639.500	0	119.500	1.071.600	444.300	4.100	20.000	21.000	22.000
Invatamant primar	153	65.02.03.02	20.500	0	2.200	8.900	6.200	3.200	21.000	22.000	23.000
Invatamant secundar	154	65.02.04	10.984.000	0	9.000	4.658.900	3.601.700	2.714.400	166.500	173.000	179.500
Invatamant secundar inferior	155	65.02.04.01	10.984.000	0	9.000	4.658.900	3.601.700	2.714.400	166.500	173.000	179.500
Alte cheltuieli in domeniul invatamantului	156	65.02.50	2.000	0	200	700	500	600	3.000	3.500	4.000
Cultura, recreere si religie	**157**	**67.02**	**2.677.000**	**0**	**147.100**	**1.832.600**	**488.300**	**209.000**	**334.000**	**354.000**	**380.000**
CHELTUIELI CURENTE	158	01	2.317.000	0	117.100	1.612.600	433.300	154.000	334.000	354.000	380.000
TITLUL I CHELTUIELI DE PERSONAL	159	10	70.000	0	9.200	19.000	22.200	19.600	73.000	79.000	85.000
TITLUL II BUNURI SI SERVICII	160	20	250.000	0	7.900	68.600	154.100	19.400	261.000	275.000	295.000
TITLUL X Proiecte cu finantare din fonduri externe nerambursabile aferente cadrului financiar 2014-2020	161	58	1.777.000	0	100.000	1.430.000	182.000	65.000	0	0	0
TITLUL XI ALTE CHELTUIELI	162	59	220.000	0	0	95.000	75.000	50.000	0	0	0
Asociatii si fundatii	163	59.11	120.000	0	0	60.000	40.000	20.000	x	x	x
Sustinerea cultelor	164	59.12	100.000	0	0	35.000	35.000	30.000	x	x	x
CHELTUIELI DE CAPITAL	165	70	360.000	0	30.000	220.000	55.000	55.000	0	0	0
TITLUL XIII ACTIVE NEFINANCIARE	166	71	360.000	0	30.000	220.000	55.000	55.000	0	0	0
Active fixe	167	71.01	360.000	0	30.000	220.000	55.000	55.000	x	x	x
Constructii	168	71.01.01	324.000	0	24.000	200.000	50.000	50.000	x	x	x
Alte active fixe	169	71.01.30	36.000	0	6.000	20.000	5.000	5.000	x	x	x
Din total capitol											
Servicii culturale	170	67.02.03	1.430.200	0	9.800	1.187.900	213.600	18.900	228.000	234.000	240.000
Biblioteci publice comunale, orasenesti, municipale	171	67.02.03.02	42.200	0	9.200	13.000	10.700	9.300	43.000	44.000	45.000
Camine culturale	172	67.02.03.07	1.388.000	0	600	1.174.900	202.900	9.600	185.000	190.000	195.000
Alte servicii culturale	173	67.02.03.30	0	0	0	0	0	0	0	0	0
Servicii recreative si sportive	174	67.02.05	1.133.800	0	137.000	602.100	236.100	158.600	93.000	105.000	120.000
Sport	175	67.02.05.01	183.800	0	6.000	81.300	61.400	35.100	68.000	75.000	85.000
Intretinere gradini publice, parcuri, zone verzi, baze sportive si de agrement	176	67.02.05.03	950.000	0	131.000	520.800	174.700	123.500	25.000	30.000	35.000
Servicii religioase	177	67.02.06	113.000	0	300	42.600	38.600	31.500	13.000	15.000	20.000
Alte servicii în domeniile culturii, recreerii si religiei	178	67.02.50	0	0	0	0	0	0	0	0	0
Asigurari si asistenta sociala	**179**	**68.02**	**784.000**	**0**	**127.300**	**215.500**	**231.800**	**209.400**	**600.000**	**615.000**	**630.000**

433

DENUMIREA INDICATORILOR	Cod rand	Cod indicator	Program	Din care credite bugetare destinate stingerii platilor restante	Trim I	Trim II	Trim III	Trim IV	Estimari		
									2020	2021	2022
CHELTUIELI CURENTE	180	01	784.000	0	127.300	215.500	231.800	209.400	600.000	615.000	630.000
TITLUL I CHELTUIELI DE PERSONAL	181	10	529.000	0	98.800	136.000	152.800	141.400	540.000	550.000	560.000
TITLUL IX ASISTENTA SOCIALA	182	57	255.000	0	28.500	79.500	79.000	68.000	60.000	65.000	70.000
Asigurari sociale	183	57.01	0	0	0	0	0	0	x	x	x
Ajutoare sociale	184	57.02	255.000	0	28.500	79.500	79.000	68.000	x	x	x
Ajutoare sociale in numerar	185	57.02.01	255.000	0	28.500	79.500	79.000	68.000	x	x	x
CHELTUIELI DE CAPITAL	186	70	0	0	0	0	0	0	0	0	0
Din total capitol											
Asistenta sociala in caz de boli si invaliditati	187	68.02.05	571.000	0	121.500	142.700	161.600	145.200	475.000	480.000	485.000
Asistenta sociala in caz de invaliditate	188	68.02.05.02	571.000	0	121.500	142.700	161.600	145.200	475.000	480.000	485.000
Asistenta sociala pentru familie si copii	189	68.02.06	0	0	0	0	0	0	0	0	0
Ajutoare pentru locuinte	190	68.02.10	0	0	0	0	0	0	0	0	0
Prevenirea excluderii sociale	191	68.02.15	55.000	0	4.500	17.500	17.000	16.000	60.000	65.000	70.000
Ajutor social	192	68.02.15.01	55.000	0	4.500	17.500	17.000	16.000	60.000	65.000	70.000
Alte cheltuieli in domeniul asigurarilor si asistentei sociale	193	68.02.50	158.000	0	1.300	55.300	53.200	48.200	65.000	70.000	75.000
Alte cheltuieli in domeniul asistentei sociale	194	68.02.50.50	158.000	0	1.300	55.300	53.200	48.200	65.000	70.000	75.000
Partea a IV-a SERVICII SI DEZVOLTARE PUBLICA, LOCUINTE, MEDIU SI APE	**195**	**69.02**	**4.070.000**	**0**	**716.100**	**1.141.100**	**1.303.500**	**909.300**	**395.000**	**415.000**	**435.000**
Locuinte, servicii si dezvoltare publica	**196**	**70.02**	**3.813.000**	**0**	**659.600**	**1.059.300**	**1.233.700**	**860.400**	**180.000**	**190.000**	**200.000**
CHELTUIELI CURENTE	197	01	3.813.000	0	659.600	1.059.300	1.233.700	860.400	180.000	190.000	200.000
TITLUL II BUNURI SI SERVICII	198	20	173.000	0	59.600	59.300	33.700	20.400	180.000	190.000	200.000
TITLUL X Proiecte cu finantare din fonduri externe nerambursabile aferente cadrului financiar 2014-2020	199	58	3.640.000	0	600.000	1.000.000	1.200.000	840.000	0	0	0
CHELTUIELI DE CAPITAL	200	70	0	0	0	0	0	0	0	0	0
Din total capitol											
Alimentare cu apa si amenajari hidrotehnice	201	70.02.05	30.000	0	12.600	8.300	5.700	3.400	35.000	40.000	45.000
Alimentare cu apa	202	70.02.05.01	30.000	0	12.600	8.300	5.700	3.400	35.000	40.000	45.000
Amenajari hidrotehnice	203	70.02.05.02	0	0	0	0	0	0	0	0	0
Iluminat public si electrificari rurale	204	70.02.06	3.783.000	0	647.000	1.051.000	1.228.000	857.000	145.000	150.000	155.000
Alte servicii in domeniul locuintei, serviciilor si dezvoltarii comunale	205	70.02.50	0	0	0	0	0	0	0	0	0
Protectia mediului	**206**	**74.02**	**257.000**	**0**	**56.500**	**81.800**	**69.800**	**48.900**	**215.000**	**225.000**	**235.000**
CHELTUIELI CURENTE	207	01	207.000	0	20.500	71.800	65.800	48.900	215.000	225.000	235.000
TITLUL II BUNURI SI SERVICII	208	20	207.000	0	20.500	71.800	65.800	48.900	215.000	225.000	235.000
CHELTUIELI DE CAPITAL	209	70	50.000	0	36.000	10.000	4.000	0	0	0	0

434

DENUMIREA INDICATORILOR	Cod rand	Cod indicator	Program	Din care credite bugetare destinate stingerii platilor restante	Trim I	Trim II	Trim III	Trim IV	Estimari		
									2020	2021	2022
TITLUL XIII ACTIVE NEFINANCIARE	210	71	50.000	0	36.000	10.000	4.000	0	0	0	0
Active fixe	211	71.01	50.000	0	36.000	10.000	4.000	0	x	x	x
Masini, echipamente si mijloace de transport	212	71.01.02	50.000	0	36.000	10.000	4.000	0	x	x	x
Din total capitol											
Salubritate si gestiunea deseurilor	213	74.02.05	50.000	0	2.500	18.000	17.500	12.000	55.000	60.000	65.000
Salubritate	214	74.02.05.01	50.000	0	2.500	18.000	17.500	12.000	55.000	60.000	65.000
Colectarea, tratarea si distrugerea deseurilor	215	74.02.05.02	0	0	0	0	0	0	0	0	0
Canalizarea si tratarea apelor reziduale	216	74.02.06	207.000	0	54.000	63.800	52.300	36.900	160.000	165.000	170.000
Partea a V-a ACTIUNI ECONOMICE	**217**	**79.02**	**16.511.000**	**0**	**1.511.500**	**7.972.800**	**3.779.300**	**3.247.400**	**1.316.500**	**1.277.500**	**1.209.500**
Transporturi	**218**	**84.02**	**16.511.000**	**0**	**1.511.500**	**7.972.800**	**3.779.300**	**3.247.400**	**1.316.500**	**1.277.500**	**1.209.500**
CHELTUIELI CURENTE	219	01	13.315.000	0	1.204.500	5.940.000	3.106.500	3.064.000	190.000	195.000	200.000
TITLUL II BUNURI SI SERVICII	220	20	185.000	0	4.500	90.000	56.500	34.000	190.000	195.000	200.000
TITLUL X Proiecte cu finantare din fonduri externe nerambursabile aferente cadrului financiar 2014-2020	221	58	13.130.000	0	1.200.000	5.850.000	3.050.000	3.030.000	0	0	0
CHELTUIELI DE CAPITAL	222	70	2.526.000	0	140.000	1.865.000	505.000	16.000	456.500	1.082.500	1.009.500
TITLUL XIII ACTIVE NEFINANCIARE	223	71	2.526.000	0	140.000	1.865.000	505.000	16.000	456.500	1.082.500	1.009.500
Active fixe	224	71.01	2.526.000	0	140.000	1.865.000	505.000	16.000	x	x	x
Constructii	225	71.01.01	2.400.000	0	140.000	1.800.000	460.000	0	x	x	x
Alte active fixe	226	71.01.30	126.000	0	0	65.000	45.000	16.000	x	x	x
TITLUL XVII RAMBURSARI DE CREDITE	227	81	670.000	0	167.000	167.800	167.800	167.400	670.000	0	0
Rambursarea împrumuturilor contractate pentru finantarea proiectelor cu finantare UE	228	81.04	670.000	0	167.000	167.800	167.800	167.400	x	x	x
Din total capitol											
Transport rutier	229	84.02.03	16.511.000	0	1.511.500	7.972.800	3.779.300	3.247.400	1.316.500	1.277.500	1.209.500
Drumuri si poduri	230	84.02.03.01	4.650.000	0	0	15.000	1.705.000	2.930.000	0	0	0
Strazi	231	84.02.03.03	11.861.000	0	1.511.500	7.957.800	2.074.300	317.400	1.316.500	1.277.500	1.209.500
Partea a VII-a REZERVE, EXCEDENT/DEFICIT	**232**	**96.02**	**0**	**0**	**0**	**0**	**0**	**0**	**0**	**0**	**0**
REZERVE	**233**	**97.02**	**0**	**0**	**0**	**0**	**0**	**0**	**0**	**0**	**0**
EXCEDENT	**234**	**98.02**	**0**	**0**	**0**	**0**	**0**	**0**	**0**	**0**	**0**
DEFICIT	**235**	**99.02**	**10.660.000**	**0**	**1.015.147**	**6.510.690**	**3.060.194**	**73.969**	**0**	**0**	**0**
SECTIUNEA FUNCTIONARE											
SECTIUNEA FUNCTIONARE	**1**		**3.714.000**		**549.900**	**1.181.000**	**1.158.700**	**824.400**	**3.454.500**	**3.603.500**	**3.758.500**
TOTAL VENITURI	**2**	**00.01**	**3.714.000**		**549.900**	**1.181.000**	**1.158.700**	**824.400**	**3.454.500**	**3.603.500**	**3.758.500**
VENITURI PROPRII	**3**	**49.90**	**3.144.000**		**636.150**	**805.735**	**822.434**	**879.681**	**2.990.000**	**3.019.000**	**3.041.000**

DENUMIREA INDICATORILOR	Cod rand	Cod indicator	Program	Din care credite bugetare destinate stingerii platilor restante	Trim I	Trim II	Trim III	Trim IV	Estimari		
									2020	2021	2022
I. VENITURI CURENTE	**4**	**00.02**	**3.704.000**		**548.900**	**1.181.000**	**1.158.700**	**815.400**	**3.454.500**	**3.603.500**	**3.758.500**
A. VENITURI FISCALE	**5**	**00.03**	**4.169.000**		**1.024.340**	**1.083.985**	**1.000.214**	**1.060.461**	**3.250.000**	**3.355.000**	**3.437.000**
A1. IMPOZIT PE VENIT, PROFIT SI CASTIGURI DIN CAPITAL	**6**	**00.04**	**1.075.000**		**112.500**	**262.500**	**332.500**	**367.500**	**911.000**	**940.000**	**962.000**
A12. IMPOZIT PE VENIT, PROFIT, SI CASTIGURI DIN CAPITAL DE LA PERSOANE FIZICE	**7**	**00.06**	**1.075.000**		**112.500**	**262.500**	**332.500**	**367.500**	**911.000**	**940.000**	**962.000**
Impozit pe venit	**8**	**03.02**	**10.000**		**2.500**	**2.500**	**2.500**	**2.500**	**10.000**	**10.000**	**10.000**
Impozitul pe veniturile din transferul proprietatilor imobiliare din patrimoniul personal	9	03.02.18	10.000		2.500	2.500	2.500	2.500	10.000	10.000	10.000
Cote si sume defalcate din impozitul pe venit	**10**	**04.02**	**1.065.000**		**110.000**	**260.000**	**330.000**	**365.000**	**901.000**	**930.000**	**952.000**
Cote defalcate din impozitul pe venit	11	04.02.01	515.000		110.000	125.000	130.000	150.000	515.000	515.000	515.000
Sume alocate din cotele defalcate din impozitul pe venit pentru echilibrarea bugetelor locale	12	04.02.04	550.000		0	135.000	200.000	215.000	386.000	415.000	437.000
A3. IMPOZITE SI TAXE PE PROPRIETATE	**13**	**00.09**	**580.000**		**149.000**	**170.785**	**117.984**	**142.231**	**590.000**	**590.000**	**590.000**
Impozite si taxe pe proprietate	**14**	**07.02**	**580.000**		**149.000**	**170.785**	**117.984**	**142.231**	**590.000**	**590.000**	**590.000**
Impozit pe cladiri	**15**	**07.02.01**	**125.000**		**32.000**	**32.000**	**29.000**	**32.000**	**130.000**	**130.000**	**130.000**
Impozit pe cladiri - PF	16	07.02.01.01	55.000		14.000	14.000	13.000	14.000	60.000	60.000	60.000
Impozit pe cladiri - PJ	17	07.02.01.02	70.000		18.000	18.000	16.000	18.000	70.000	70.000	70.000
Impozit pe terenuri	**18**	**07.02.02**	**435.000**		**111.500**	**133.285**	**84.484**	**105.731**	**440.000**	**440.000**	**440.000**
Impozit pe terenuri - PF	19	07.02.02.01	55.000		14.000	14.000	13.000	14.000	60.000	60.000	60.000
Impozit pe terenuri - PJ	20	07.02.02.02	10.000		2.500	2.500	2.500	2.500	10.000	10.000	10.000
Impozit pe terenurile extravilane	21	07.02.02.03	370.000		95.000	116.785	68.984	89.231	370.000	370.000	370.000
Taxe judiciare de timbru, taxe de timbru pentru activitatea notariala si alte taxe de timbru -= La bugetul de stat = restante anii anteriori =	22	07.02.03	11.000		3.000	3.000	2.500	2.500	11.000	11.000	11.000
Alte impozite si taxe de proprietate	23	07.02.50	9.000		2.500	2.500	2.000	2.000	9.000	9.000	9.000
A4. IMPOZITE SI TAXE PE BUNURI SI SERVICII	**24**	**00.10**	**2.511.000**		**761.940**	**650.000**	**549.030**	**550.030**	**1.746.000**	**1.822.000**	**1.882.000**
Sume defalcate din TVA	**25**	**11.02**	**2.356.000**		**722.440**	**611.500**	**510.530**	**511.530**	**1.591.000**	**1.667.000**	**1.727.000**
Sume defalcate din taxa pe valoarea adaugata pentru finantarea cheltuielilor descentralizate la nivelul comunelor, oraselor, municipiilor, sectoarelor si Municipiului Bucuresti	26	11.02.02	143.000		122.440	11.500	4.530	4.530	591.000	594.000	597.000
Sume defalcate din TVA pt echilibrarea bugetelor locale	27	11.02.06	2.213.000		600.000	600.000	506.000	507.000	1.000.000	1.073.000	1.130.000
Taxe pe utilizarea bunurilor, autorizarea utilizarii bunurilor sau pe desfasurarea de activitati	**28**	**16.02**	**155.000**		**39.500**	**38.500**	**38.500**	**38.500**	**155.000**	**155.000**	**155.000**
Taxa asupra mijloacelor de transport	**29**	**16.02.02**	**145.000**		**37.000**	**36.000**	**36.000**	**36.000**	**145.000**	**145.000**	**145.000**
Taxa asupra mijloacelor de transport - PF	30	16.02.02.01	100.000		25.000	25.000	25.000	25.000	100.000	100.000	100.000
Taxa asupra mijloacelor de transport - PJ	31	16.02.02.02	45.000		12.000	11.000	11.000	11.000	45.000	45.000	45.000

DENUMIREA INDICATORILOR	Cod rand	Cod indicator	Program	Din care credite bugetare destinate stingerii platilor restante	Trim I	Trim II	Trim III	Trim IV	Estimari		
									2020	2021	2022
Taxe si tarife pentru eliberarea de licente si autorizatii de functionare	32	16.02.03	8.000		2.000	2.000	2.000	2.000	8.000	8.000	8.000
Alte taxe pe utilizarea bunurilor, autorizarea utilizarii bunurilor sau pe desfasurare de activitati	33	16.02.50	2.000		500	500	500	500	2.000	2.000	2.000
A6. ALTE IMPOZITE SI TAXE FISCALE	**34**	**00.11**	**3.000**		**900**	**700**	**700**	**700**	**3.000**	**3.000**	**3.000**
Alte impozite si taxe fiscale	**35**	**18.02**	**3.000**		**900**	**700**	**700**	**700**	**3.000**	**3.000**	**3.000**
Alte impozite si taxe	36	18.02.50	3.000		900	700	700	700	3.000	3.000	3.000
C. VENITURI NEFISCALE	**37**	**00.12**	**-465.000**		**-475.440**	**97.015**	**158.486**	**-245.061**	**204.500**	**248.500**	**321.500**
C1. VENITURI DIN PROPRIETATE	**38**	**00.13**	**1.223.000**		**306.250**	**305.250**	**305.250**	**306.250**	**1.223.000**	**1.223.000**	**1.223.000**
Venituri din proprietate	**39**	**30.02**	**1.223.000**		**306.250**	**305.250**	**305.250**	**306.250**	**1.223.000**	**1.223.000**	**1.223.000**
Venituri din concesiuni si inchirieri	**40**	**30.02.05**	**1.222.000**		**306.000**	**305.000**	**305.000**	**306.000**	**1.222.000**	**1.222.000**	**1.222.000**
Alte venituri din concesiuni si inchirieri de catre institutiile publice	41	30.02.05.30	1.222.000		306.000	305.000	305.000	306.000	1.222.000	1.222.000	1.222.000
Alte venituri din proprietate	42	30.02.50	1.000		250	250	250	250	1.000	1.000	1.000
C2. VANZARI DE BUNURI SI SERVICII	**43**	**00.14**	**-1.688.000**		**-781.690**	**-208.235**	**-146.764**	**-551.311**	**-1.018.500**	**-974.500**	**-901.500**
Venituri din prestari de servicii si alte activitati	**44**	**33.02**	**6.000**		**1.500**	**1.500**	**1.500**	**1.500**	**6.000**	**6.000**	**6.000**
Alte venituri din prestari de servicii si alte activitati	45	33.02.50	6.000		1.500	1.500	1.500	1.500	6.000	6.000	6.000
Amenzi, penalitati si confiscari	**46**	**35.02**	**57.000**		**15.000**	**15.000**	**15.000**	**12.000**	**57.000**	**57.000**	**57.000**
Venituri din amenzi si alte sanctiuni aplicate conform dispozitiilor legale	**47**	**35.02.01**	**57.000**		**15.000**	**15.000**	**15.000**	**12.000**	**57.000**	**57.000**	**57.000**
Venituri din amenzi si alte sanctiuni aplicate de catre alte institutii de specialitate	48	35.02.01.02	57.000		15.000	15.000	15.000	12.000	57.000	57.000	57.000
Diverse venituri	**49**	**36.02**	**45.000**		**11.500**	**11.500**	**11.000**	**11.000**	**45.000**	**45.000**	**45.000**
Taxe speciale	50	36.02.06	20.000		5.000	5.000	5.000	5.000	20.000	20.000	20.000
Alte venituri	51	36.02.50	25.000		6.500	6.500	6.000	6.000	25.000	25.000	25.000
Transferuri voluntare, altele decat subventiile	**52**	**37.02**	**-1.796.000**		**-809.690**	**-236.235**	**-174.264**	**-575.811**	**-1.126.500**	**-1.082.500**	**-1.009.500**
Varsaminte din sectiunea de functionare pentru finantarea sectiunii de dezvoltare a bugetului local (cu semnul minus)	53	37.02.03	-1.796.000		-809.690	-236.235	-174.264	-575.811	-1.126.500	-1.082.500	-1.009.500
IV. SUBVENTII	**54**	**00.17**	**10.000**		**1.000**	**0**	**0**	**9.000**	**0**	**0**	**0**
SUBVENTII DE LA ALTE NIVELE ALE ADMINISTRATIEI PUBLICE	**55**	**00.18**	**10.000**		**1.000**	**0**	**0**	**9.000**	**0**	**0**	**0**
Subventii de la bugetul de stat	**56**	**42.02**	**10.000**		**1.000**	**0**	**0**	**9.000**	**0**	**0**	**0**
B. Curente	**57**		**10.000**		**1.000**	**0**	**0**	**9.000**	**0**	**0**	**0**
Ajutor pentru incalzirea locuintei cu lemne, carbuni si combustibil petrolier	58	42.02.34	10.000		1.000	0	0	9.000	0	0	0
TOTAL CHELTUIELI	**59**		**3.714.000**	**0**	**549.900**	**1.181.000**	**1.158.700**	**824.400**	**3.454.500**	**3.603.500**	**3.758.500**
CHELTUIELI CURENTE	60	01	3.714.000	0	549.900	1.181.000	1.158.700	824.400	3.454.500	3.603.500	3.758.500
TITLUL I CHELTUIELI DE PERSONAL	61	10	1.753.000	0	356.100	478.800	476.000	442.100	1.913.000	1.989.000	2.065.000

DENUMIREA INDICATORILOR	Cod rand	Cod indicator	Program	Din care credite bugetare destinate stingerii platilor restante	Trim I	Trim II	Trim III	Trim IV	Estimari		
									2020	2021	2022
TITLUL II BUNURI SI SERVICII	62	20	1.389.000	0	146.500	494.500	505.700	242.300	1.452.000	1.518.000	1.590.000
TITLUL III DOBANZI	63	30	70.000	0	18.100	21.000	20.500	10.400	0	0	0
Dobanzi aferente datoriei publice interne	64	30.01	70.000	0	18.100	21.000	20.500	10.400	x	x	x
TITLUL IX ASISTENTA SOCIALA	65	57	267.000	0	29.200	83.700	81.500	72.600	73.500	79.500	85.500
Asigurari sociale	66	57.01	0	0	0	0	0	0	x	x	x
Ajutoare sociale	67	57.02	267.000	0	29.200	83.700	81.500	72.600	x	x	x
Ajutoare sociale in numerar	68	57.02.01	265.000	0	29.000	83.000	81.000	72.000	x	x	x
Tichete de cresa si tichete sociale pentru gradinita	69	57.02.03	2.000	0	200	700	500	600	x	x	x
TITLUL XI ALTE CHELTUIELI	70	59	235.000	0	0	103.000	75.000	57.000	16.000	17.000	18.000
Burse	71	59.01	15.000	0	0	8.000	0	7.000	x	x	x
Asociatii si fundatii	72	59.11	120.000	0	0	60.000	40.000	20.000	x	x	x
Sustinerea cultelor	73	59.12	100.000	0	0	35.000	35.000	30.000	x	x	x
Partea I-a SERVICII PUBLICE GENERALE	**74**	**50.02**	**1.619.000**	**0**	**308.000**	**485.700**	**454.900**	**370.400**	**1.725.000**	**1.805.000**	**1.885.000**
Autoritati publice si actiuni externe	**75**	**51.02**	**1.294.000**	**0**	**256.700**	**379.300**	**358.700**	**299.300**	**1.450.000**	**1.510.000**	**1.570.000**
CHELTUIELI CURENTE	76	01	1.294.000	0	256.700	379.300	358.700	299.300	1.450.000	1.510.000	1.570.000
TITLUL I CHELTUIELI DE PERSONAL	77	10	1.014.000	0	218.400	283.500	265.900	246.200	1.150.000	1.200.000	1.250.000
TITLUL II BUNURI SI SERVICII	78	20	280.000	0	38.300	95.800	92.800	53.100	300.000	310.000	320.000
Din total capitol											
Autoritati executive si legislative	79	51.02.01	1.294.000	0	256.700	379.300	358.700	299.300	1.450.000	1.510.000	1.570.000
Autoritati executive	80	51.02.01.03	1.294.000	0	256.700	379.300	358.700	299.300	1.450.000	1.510.000	1.570.000
Alte servicii publice generale	**81**	**54.02**	**255.000**	**0**	**33.200**	**85.400**	**75.700**	**60.700**	**275.000**	**295.000**	**315.000**
CHELTUIELI CURENTE	82	01	255.000	0	33.200	85.400	75.700	60.700	275.000	295.000	315.000
TITLUL I CHELTUIELI DE PERSONAL	83	10	140.000	0	29.700	40.300	35.100	34.900	150.000	160.000	170.000
TITLUL II BUNURI SI SERVICII	84	20	115.000	0	3.500	45.100	40.600	25.800	125.000	135.000	145.000
Din total capitol											
Servicii publice comunitare de evidenta a persoanelor	85	54.02.10	195.000	0	32.700	61.900	53.700	46.700	210.000	225.000	240.000
Alte servicii publice generale	86	54.02.50	60.000	0	500	23.500	22.000	14.000	65.000	70.000	75.000
Tranzactii privind datoria publica si imprumuturi	**87**	**55.02**	**70.000**	**0**	**18.100**	**21.000**	**20.500**	**10.400**	**0**	**0**	**0**
CHELTUIELI CURENTE	88	01	70.000	0	18.100	21.000	20.500	10.400	0	0	0
TITLUL III DOBANZI	89	30	70.000	0	18.100	21.000	20.500	10.400	0	0	0
Dobanzi aferente datoriei publice interne	90	30.01	70.000	0	18.100	21.000	20.500	10.400	x	x	x
Din total capitol											
Tranzactii privind datoria publica si imprumuturi	91	55.02.00	70.000	0	18.100	21.000	20.500	10.400	0	0	0

438

DENUMIREA INDICATORILOR	Cod rand	Cod indicator	Program	Din care credite bugetare destinate stingerii platilor restante	Trim I	Trim II	Trim III	Trim IV	Estimari		
									2020	2021	2022
Partea a III-a CHELTUIELI SOCIAL-CULTURALE	**92**	**64.02**	**1.530.000**	**0**	**157.300**	**474.200**	**547.800**	**350.700**	**1.144.500**	**1.188.500**	**1.238.500**
Invatamant	**93**	**65.02**	**206.000**	**0**	**12.900**	**76.100**	**64.700**	**52.300**	**210.500**	**219.500**	**228.500**
CHELTUIELI CURENTE	94	01	206.000	0	12.900	76.100	64.700	52.300	210.500	219.500	228.500
TITLUL II BUNURI SI SERVICII	95	20	179.000	0	12.200	63.900	62.200	40.700	181.000	188.000	195.000
TITLUL IX ASISTENTA SOCIALA	96	57	12.000	0	700	4.200	2.500	4.600	13.500	14.500	15.500
Asigurari sociale	97	57.01	0	0	0	0	0	0	x	x	x
Ajutoare sociale	98	57.02	12.000	0	700	4.200	2.500	4.600	x	x	x
Ajutoare sociale in numerar	99	57.02.01	10.000	0	500	3.500	2.000	4.000	x	x	x
Tichete de cresa si tichete sociale pentru gradinita	100	57.02.03	2.000	0	200	700	500	600	x	x	x
TITLUL XI ALTE CHELTUIELI	101	59	15.000	0	0	8.000	0	7.000	16.000	17.000	18.000
Burse	102	59.01	15.000	0	0	8.000	0	7.000	x	x	x
Din total capitol											
Invatamant prescolar si primar	103	65.02.03	40.000	0	3.700	16.500	12.500	7.300	41.000	43.000	45.000
Invatamant prescolar	104	65.02.03.01	19.500	0	1.500	7.600	6.300	4.100	20.000	21.000	22.000
Invatamant primar	105	65.02.03.02	20.500	0	2.200	8.900	6.200	3.200	21.000	22.000	23.000
Invatamant secundar	106	65.02.04	164.000	0	9.000	58.900	51.700	44.400	166.500	173.000	179.500
Invatamant secundar inferior	107	65.02.04.01	164.000	0	9.000	58.900	51.700	44.400	166.500	173.000	179.500
Alte cheltuieli in domeniul invatamantului	108	65.02.50	2.000	0	200	700	500	600	3.000	3.500	4.000
Cultura, recreere si religie	**109**	**67.02**	**540.000**	**0**	**17.100**	**182.600**	**251.300**	**89.000**	**334.000**	**354.000**	**380.000**
CHELTUIELI CURENTE	110	01	540.000	0	17.100	182.600	251.300	89.000	334.000	354.000	380.000
TITLUL I CHELTUIELI DE PERSONAL	111	10	70.000	0	9.200	19.000	22.200	19.600	73.000	79.000	85.000
TITLUL II BUNURI SI SERVICII	112	20	250.000	0	7.900	68.600	154.100	19.400	261.000	275.000	295.000
TITLUL XI ALTE CHELTUIELI	113	59	220.000	0	0	95.000	75.000	50.000	0	0	0
Asociatii si fundatii	114	59.11	120.000	0	0	60.000	40.000	20.000	x	x	x
Sustinerea cultelor	115	59.12	100.000	0	0	35.000	35.000	30.000	x	x	x
Din total capitol											
Servicii culturale	116	67.02.03	220.200	0	9.800	47.900	143.600	18.900	228.000	234.000	240.000
Biblioteci publice comunale, orasenesti, municipale	117	67.02.03.02	42.200	0	9.200	13.000	10.700	9.300	43.000	44.000	45.000
Camine culturale	118	67.02.03.07	178.000	0	600	34.900	132.900	9.600	185.000	190.000	195.000
Alte servicii culturale	119	67.02.03.30	0	0	0	0	0	0	0	0	0
Servicii recreative si sportive	120	67.02.05	206.800	0	7.000	92.100	69.100	38.600	93.000	105.000	120.000
Sport	121	67.02.05.01	183.800	0	6.000	81.300	61.400	35.100	68.000	75.000	85.000
Intretinere gradini publice, parcuri, zone verzi, baze sportive si de agrement	122	67.02.05.03	23.000	0	1.000	10.800	7.700	3.500	25.000	30.000	35.000

139

DENUMIREA INDICATORILOR	Cod rand	Cod indicator	Program	Din care credite bugetare destinate stingerii platilor restante	Trim I	Trim II	Trim III	Trim IV	Estimari		
									2020	2021	2022
Servicii religioase	123	67.02.06	113.000	0	300	42.600	38.600	31.500	13.000	15.000	20.000
Alte servicii in domeniile culturii, recreerii si religiei	124	67.02.50	0	0	0	0	0	0	0	0	0
Asigurari si asistenta sociala	**125**	**68.02**	**784.000**	**0**	**127.300**	**215.500**	**231.800**	**209.400**	**600.000**	**615.000**	**630.000**
CHELTUIELI CURENTE	126	01	784.000	0	127.300	215.500	231.800	209.400	600.000	615.000	630.000
TITLUL I CHELTUIELI DE PERSONAL	127	10	529.000	0	98.800	136.000	152.800	141.400	540.000	550.000	560.000
TITLUL IX ASISTENTA SOCIALA	128	57	255.000	0	28.500	79.500	79.000	68.000	60.000	65.000	70.000
Asigurari sociale	129	57.01	0	0	0	0	0	0	x	x	x
Ajutoare sociale	130	57.02	255.000	0	28.500	79.500	79.000	68.000	x	x	x
Ajutoare sociale in numerar	131	57.02.01	255.000	0	28.500	79.500	79.000	68.000	x	x	x
Din total capitol											
Asistenta sociala in caz de boli si invaliditati	132	68.02.05	571.000	0	121.500	142.700	161.600	145.200	475.000	480.000	485.000
Asistenta sociala in caz de invaliditate	133	68.02.05.02	571.000	0	121.500	142.700	161.600	145.200	475.000	480.000	485.000
Asistenta sociala pentru familie si copii	134	68.02.06	0	0	0	0	0	0	0	0	0
Ajutoare pentru locuinte	135	68.02.10	0	0	0	0	0	0	0	0	0
Prevenirea excluderii sociale	136	68.02.15	55.000	0	4.500	17.500	17.000	16.000	60.000	65.000	70.000
Ajutor social	137	68.02.15.01	55.000	0	4.500	17.500	17.000	16.000	60.000	65.000	70.000
Alte cheltuieli in domeniul asigurarilor si asistentei sociale	138	68.02.50	158.000	0	1.300	55.300	53.200	48.200	65.000	70.000	75.000
Alte cheltuieli in domeniul asistentei sociale	139	68.02.50.50	158.000	0	1.300	55.300	53.200	48.200	65.000	70.000	75.000
Partea a IV-a SERVICII SI DEZVOLTARE PUBLICA, LOCUINTE, MEDIU SI APE	**140**	**69.02**	**380.000**	**0**	**80.100**	**131.100**	**99.500**	**69.300**	**395.000**	**415.000**	**435.000**
Locuinte, servicii si dezvoltare publica	**141**	**70.02**	**173.000**	**0**	**59.600**	**59.300**	**33.700**	**20.400**	**180.000**	**190.000**	**200.000**
CHELTUIELI CURENTE	142	01	173.000	0	59.600	59.300	33.700	20.400	180.000	190.000	200.000
TITLUL II BUNURI SI SERVICII	143	20	173.000	0	59.600	59.300	33.700	20.400	180.000	190.000	200.000
Din total capitol											
Alimentare cu apa si amenajari hidrotehnice	144	70.02.05	30.000	0	12.600	8.300	5.700	3.400	35.000	40.000	45.000
Alimentare cu apa	145	70.02.05.01	30.000	0	12.600	8.300	5.700	3.400	35.000	40.000	45.000
Amenajari hidrotehnice	146	70.02.05.02	0	0	0	0	0	0	0	0	0
Iluminat public si electrificari rurale	147	70.02.06	143.000	0	47.000	51.000	28.000	17.000	145.000	150.000	155.000
Alte servicii in domeniul locuintei, serviciilor si dezvoltarii comunale	148	70.02.50	0	0	0	0	0	0	0	0	0
Protectia mediului	**149**	**74.02**	**207.000**	**0**	**20.500**	**71.800**	**65.800**	**48.900**	**215.000**	**225.000**	**235.000**
CHELTUIELI CURENTE	150	01	207.000	0	20.500	71.800	65.800	48.900	215.000	225.000	235.000
TITLUL II BUNURI SI SERVICII	151	20	207.000	0	20.500	71.800	65.800	48.900	215.000	225.000	235.000
Din total capitol											

DENUMIREA INDICATORILOR	Cod rand	Cod indicator	Program	Din care credite bugetare destinate stingerii platilor restante	Trim I	Trim II	Trim III	Trim IV	Estimari		
									2020	2021	2022
Salubritate si gestiunea deseurilor	152	74.02.05	50.000	0	2.500	18.000	17.500	12.000	55.000	60.000	65.000
Salubritate	153	74.02.05.01	50.000	0	2.500	18.000	17.500	12.000	55.000	60.000	65.000
Colectarea, tratarea si distrugerea deseurilor	154	74.02.05.02	0	0	0	0	0	0	0	0	0
Canalizarea si tratarea apelor reziduale	155	74.02.06	157.000	0	18.000	53.800	48.300	36.900	160.000	165.000	170.000
Partea a V-a ACTIUNI ECONOMICE	**156**	**79.02**	**185.000**	**0**	**4.500**	**90.000**	**56.500**	**34.000**	**190.000**	**195.000**	**200.000**
Transporturi	**157**	**84.02**	**185.000**	**0**	**4.500**	**90.000**	**56.500**	**34.000**	**190.000**	**195.000**	**200.000**
CHELTUIELI CURENTE	158	01	185.000	0	4.500	90.000	56.500	34.000	190.000	195.000	200.000
TITLUL II BUNURI SI SERVICII	159	20	185.000	0	4.500	90.000	56.500	34.000	190.000	195.000	200.000
Din total capitol											
Transport rutier	160	84.02.03	185.000	0	4.500	90.000	56.500	34.000	190.000	195.000	200.000
Drumuri si poduri	161	84.02.03.01	0	0	0	0	0	0	0	0	0
Strazi	162	84.02.03.03	185.000	0	4.500	90.000	56.500	34.000	190.000	195.000	200.000
Partea a VII-a REZERVE, EXCEDENT/DEFICIT	**163**	**96.02**	**0**	**0**	**0**	**0**	**0**	**0**	**0**	**0**	**0**
REZERVE	**164**	**97.02**	**0**	**0**	**0**	**0**	**0**	**0**	**0**	**0**	**0**
EXCEDENT	**165**	**98.02**	**0**	**0**	**0**	**0**	**0**	**0**	**0**	**0**	**0**
DEFICIT	**166**	**99.02**	**0**	**0**	**0**	**0**	**0**	**0**	**0**	**0**	**0**
SECTIUNEA DEZVOLTARE											
SECTIUNEA DEZVOLTARE	**1**		**25.333.000**		**1.424.853**	**10.496.610**	**6.490.106**	**6.921.431**	**1.126.500**	**1.082.500**	**1.009.500**
TOTAL VENITURI	**2**	**00.01**	**25.333.000**		**1.424.853**	**10.496.610**	**6.490.106**	**6.921.431**	**1.126.500**	**1.082.500**	**1.009.500**
VENITURI PROPRII	**3**	**49.90**	**0**		**0**	**0**	**0**	**0**	**0**	**0**	**0**
I. VENITURI CURENTE	**4**	**00.02**	**1.796.000**		**820.853**	**240.610**	**171.106**	**563.431**	**1.126.500**	**1.082.500**	**1.009.500**
C. VENITURI NEFISCALE	**5**	**00.12**	**1.796.000**		**820.853**	**240.610**	**171.106**	**563.431**	**1.126.500**	**1.082.500**	**1.009.500**
C2. VANZARI DE BUNURI SI SERVICII	**6**	**00.14**	**1.796.000**		**820.853**	**240.610**	**171.106**	**563.431**	**1.126.500**	**1.082.500**	**1.009.500**
Transferuri voluntare, altele decat subventiile	**7**	**37.02**	**1.796.000**		**820.853**	**240.610**	**171.106**	**563.431**	**1.126.500**	**1.082.500**	**1.009.500**
Varsaminte din sectiunea de functionare	8	37.02.04	1.796.000		820.853	240.610	171.106	563.431	1.126.500	1.082.500	1.009.500
IV. SUBVENTII	**9**	**00.17**	**12.992.000**		**100.000**	**6.300.000**	**3.619.000**	**2.973.000**	**0**	**0**	**0**
SUBVENTII DE LA ALTE NIVELE ALE ADMINISTRATIEI PUBLICE	**10**	**00.18**	**12.992.000**		**100.000**	**6.300.000**	**3.619.000**	**2.973.000**	**0**	**0**	**0**
Subventii de la bugetul de stat	**11**	**42.02**	**10.240.000**		**0**	**6.000.000**	**2.119.000**	**2.121.000**	**0**	**0**	**0**
A. De capital	**12**		**119.000**		**0**	**0**	**119.000**	**0**	**0**	**0**	**0**
Planuri si reglementari de urbanism	13	42.02.05	119.000		0	0	119.000	0	0	0	0
B. Curente	**14**		**10.121.000**		**0**	**6.000.000**	**2.000.000**	**2.121.000**	**0**	**0**	**0**
Finantarea Programui National de Dezvoltare Locala	15	42.02.65	10.121.000		0	6.000.000	2.000.000	2.121.000	0	0	0
Subventii de la alte administratii	**16**	**43.02**	**2.752.000**		**100.000**	**300.000**	**1.500.000**	**852.000**	**0**	**0**	**0**

DENUMIREA INDICATORILOR	Cod rand	Cod indicator	Program	Din care credite bugetare destinate stingerii platilor restante	Trim I	Trim II	Trim III	Trim IV	Estimari		
									2020	2021	2022
Sume alocate din bugetul AFIR, pentru sus?inerea proiectelor din PNDR 2014 - 2020	17	43.02.31	2.752.000		100.000	300.000	1.500.000	852.000	0	0	0
Sume primite de la UE/alti donatori în contul platilor efectuate si prefinantari aferente cadrului financiar 2014-2020	**18**	**48.02**	**10.545.000**		**504.000**	**3.956.000**	**2.700.000**	**3.385.000**	**0**	**0**	**0**
Fondul European de Dezvoltare Regionala (FEDR)	**19**	**48.02.01**	**3.000.000**		**0**	**456.000**	**1.200.000**	**1.344.000**	**0**	**0**	**0**
Sume primite in contul platilor efectuate în anul curent	20	48.02.01.01	2.544.000		0	0	1.200.000	1.344.000	0	0	0
Sume primite în contul platilor efectuate în anii anteriori	21	48.02.01.02	86.000		0	86.000	0	0	0	0	0
Prefinantare	22	48.02.01.03	370.000		0	370.000	0	0	0	0	0
Fondul European Agricol de Dezvoltare (FEADR)	**23**	**48.02.04**	**7.545.000**		**504.000**	**3.500.000**	**1.500.000**	**2.041.000**	**0**	**0**	**0**
Sume primite în contul platilor efectuate în anul curent	24	48.02.04.01	7.041.000		0	3.500.000	1.500.000	2.041.000	0	0	0
Sume primite în contul platilor efectuate în anii anteriori	25	48.02.04.02	504.000		504.000	0	0	0	0	0	0
TOTAL CHELTUIELI	**26**		**35.993.000**	**0**	**2.440.000**	**17.007.300**	**9.550.300**	**6.995.400**	**1.126.500**	**1.082.500**	**1.009.500**
CHELTUIELI CURENTE	27	01	20.167.000	0	2.018.000	9.344.000	4.870.000	3.935.000	0	0	0
TITLUL X Proiecte cu finantare din fonduri externe nerambursabile aferente cadrului financiar 2014-2020	28	58	20.167.000	0	2.018.000	9.344.000	4.870.000	3.935.000	0	0	0
CHELTUIELI DE CAPITAL	29	70	15.156.000	0	255.000	7.495.500	4.512.500	2.893.000	456.500	1.082.500	1.009.500
TITLUL XIII ACTIVE NEFINANCIARE	30	71	15.146.000	0	255.000	7.490.000	4.509.000	2.892.000	456.500	1.082.500	1.009.500
Active fixe	31	71.01	15.146.000	0	255.000	7.490.000	4.509.000	2.892.000	x	x	x
Constructii	32	71.01.01	12.944.000	0	164.000	6.800.000	3.180.000	2.800.000	x	x	x
Masini, echipamente si mijloace de transport	33	71.01.02	50.000	0	36.000	10.000	4.000	0	x	x	x
Mobilier, aparatura birotica si alte active corporale	34	71.01.03	975.000	0	0	15.000	960.000	0	x	x	x
Alte active fixe	35	71.01.30	1.177.000	0	55.000	665.000	365.000	92.000	x	x	x
TITLUL XIV ACTIVE FINANCIARE	36	72	10.000	0	0	5.500	3.500	1.000	0	0	0
Active financiare	37	72.01	10.000	0	0	5.500	3.500	1.000	x	x	x
Participare la capitalul social al societatilor comerciale	38	72.01.01	10.000	0	0	5.500	3.500	1.000	x	x	x
TITLUL XVII RAMBURSARI DE CREDITE	39	81	670.000	0	167.000	167.800	167.800	167.400	670.000	0	0
Rambursarea imprumuturilor contractate pentru finantarea proiectelor cu finantare UE	40	81.04	670.000	0	167.000	167.800	167.800	167.400	x	x	x
Partea I-a SERVICII PUBLICE GENERALE	**41**	**50.02**	**1.400.000**	**0**	**49.000**	**800.500**	**398.500**	**152.000**	**0**	**0**	**0**
Autoritati publice si actiuni externe	**42**	**51.02**	**1.050.000**	**0**	**49.000**	**600.500**	**323.500**	**77.000**	**0**	**0**	**0**
CHELTUIELI CURENTE	43	01	0	0	0	0	0	0	0	0	0
CHELTUIELI DE CAPITAL	44	70	1.050.000	0	49.000	600.500	323.500	77.000	0	0	0
TITLUL XIII ACTIVE NEFINANCIARE	45	71	1.040.000	0	49.000	595.000	320.000	76.000	0	0	0
Active fixe	46	71.01	1.040.000	0	49.000	595.000	320.000	76.000	x	x	x

DENUMIREA INDICATORILOR	Cod rand	Cod indicator	Program	Din care credite bugetare destinate stingerii platilor restante	Trim I	Trim II	Trim III	Trim IV	Estimari		
									2020	2021	2022
Constructii	47	71.01.01	300.000	0	0	150.000	120.000	30.000	x	x	x
Mobilier, aparatura birotica si alte active corporale	48	71.01.03	25.000	0	0	15.000	10.000	0	x	x	x
Alte active fixe	49	71.01.30	715.000	0	49.000	430.000	190.000	46.000	x	x	x
TITLUL XIV ACTIVE FINANCIARE	50	72	10.000	0	0	5.500	3.500	1.000	0	0	0
Active financiare	51	72.01	10.000	0	0	5.500	3.500	1.000	x	x	x
Participare la capitalul social al societatilor comerciale	52	72.01.01	10.000	0	0	5.500	3.500	1.000	x	x	x
Din total capitol											
Autoritati executive si legislative	53	51.02.01	1.050.000	0	49.000	600.500	323.500	77.000	0	0	0
Autoritati executive	54	51.02.01.03	1.050.000	0	49.000	600.500	323.500	77.000	0	0	0
Alte servicii publice generale	**55**	**54.02**	**350.000**	**0**	**0**	**200.000**	**75.000**	**75.000**	**0**	**0**	**0**
CHELTUIELI CURENTE	56	01	0	0	0	0	0	0	0	0	0
CHELTUIELI DE CAPITAL	57	70	350.000	0	0	200.000	75.000	75.000	0	0	0
TITLUL XIII ACTIVE NEFINANCIARE	58	71	350.000	0	0	200.000	75.000	75.000	0	0	0
Active fixe	59	71.01	350.000	0	0	200.000	75.000	75.000	x	x	x
Constructii	60	71.01.01	250.000	0	0	150.000	50.000	50.000	x	x	x
Alte active fixe	61	71.01.30	100.000	0	0	50.000	25.000	25.000	x	x	x
Din total capitol											
Servicii publice comunitare de evidenta a persoanelor	62	54.02.10	0	0	0	0	0	0	0	0	0
Alte servicii publice generale	63	54.02.50	350.000	0	0	200.000	75.000	75.000	0	0	0
Partea a III-a CHELTUIELI SOCIAL-CULTURALE	**64**	**64.02**	**14.577.000**	**0**	**248.000**	**7.314.000**	**4.225.000**	**2.790.000**	**0**	**0**	**0**
Invatamant	**65**	**65.02**	**12.440.000**	**0**	**118.000**	**5.664.000**	**3.988.000**	**2.670.000**	**0**	**0**	**0**
CHELTUIELI CURENTE	66	01	1.620.000	0	118.000	1.064.000	438.000	0	0	0	0
TITLUL X Proiecte cu finantare din fonduri externe nerambursabile aferente cadrului financiar 2014-2020	67	58	1.620.000	0	118.000	1.064.000	438.000	0	0	0	0
CHELTUIELI DE CAPITAL	68	70	10.820.000	0	0	4.600.000	3.550.000	2.670.000	0	0	0
TITLUL XIII ACTIVE NEFINANCIARE	69	71	10.820.000	0	0	4.600.000	3.550.000	2.670.000	0	0	0
Active fixe	70	71.01	10.820.000	0	0	4.600.000	3.550.000	2.670.000	x	x	x
Constructii	71	71.01.01	9.670.000	0	0	4.500.000	2.500.000	2.670.000	x	x	x
Mobilier, aparatura birotica si alte active corporale	72	71.01.03	950.000	0	0	0	950.000	0	x	x	x
Alte active fixe	73	71.01.30	200.000	0	0	100.000	100.000	0	x	x	x
Din total capitol											
Invatamant prescolar si primar	74	65.02.03	1.620.000	0	118.000	1.064.000	438.000	0	0	0	0
Invatamant prescolar	75	65.02.03.01	1.620.000	0	118.000	1.064.000	438.000	0	0	0	0
Invatamant primar	76	65.02.03.02	0	0	0	0	0	0	0	0	0

DENUMIREA INDICATORILOR	Cod rand	Cod indicator	Program	Din care credite bugetare destinate stingerii platilor restante	Trim I	Trim II	Trim III	Trim IV	Estimari		
									2020	2021	2022
Invatamant secundar	77	65.02.04	10.820.000	0	0	4.600.000	3.550.000	2.670.000	0	0	0
Invatamant secundar inferior	78	65.02.04.01	10.820.000	0	0	4.600.000	3.550.000	2.670.000	0	0	0
Alte cheltuieli in domeniul invatamantului	79	65.02.50	0	0	0	0	0	0	0	0	0
Cultura, recreere si religie	**80**	**67.02**	**2.137.000**	**0**	**130.000**	**1.650.000**	**237.000**	**120.000**	**0**	**0**	**0**
CHELTUIELI CURENTE	81	01	1.777.000	0	100.000	1.430.000	182.000	65.000	0	0	0
TITLUL X Proiecte cu finantare din fonduri externe nerambursabile aferente cadrului financiar 2014-2020	82	58	1.777.000	0	100.000	1.430.000	182.000	65.000	0	0	0
CHELTUIELI DE CAPITAL	83	70	360.000	0	30.000	220.000	55.000	55.000	0	0	0
TITLUL XIII ACTIVE NEFINANCIARE	84	71	360.000	0	30.000	220.000	55.000	55.000	0	0	0
Active fixe	85	71.01	360.000	0	30.000	220.000	55.000	55.000	x	x	x
Constructii	86	71.01.01	324.000	0	24.000	200.000	50.000	50.000	x	x	x
Alte active fixe	87	71.01.30	36.000	0	6.000	20.000	5.000	5.000	x	x	x
Din total capitol											
Servicii culturale	88	67.02.03	1.210.000	0	0	1.140.000	70.000	0	0	0	0
Biblioteci publice comunale, orasenesti, municipale	89	67.02.03.02	0	0	0	0	0	0	0	0	0
Camine culturale	90	67.02.03.07	1.210.000	0	0	1.140.000	70.000	0	0	0	0
Alte servicii culturale	91	67.02.03.30	0	0	0	0	0	0	0	0	0
Servicii recreative si sportive	92	67.02.05	927.000	0	130.000	510.000	167.000	120.000	0	0	0
Sport	93	67.02.05.01	0	0	0	0	0	0	0	0	0
Intretinere gradini publice, parcuri, zone verzi, baze sportive si de agrement	94	67.02.05.03	927.000	0	130.000	510.000	167.000	120.000	0	0	0
Servicii religioase	95	67.02.06	0	0	0	0	0	0	0	0	0
Alte servicii în domeniile culturii, recreerii si religiei	96	67.02.50	0	0	0	0	0	0	0	0	0
Partea a IV-a SERVICII SI DEZVOLTARE PUBLICA, LOCUINTE, MEDIU SI APE	**97**	**69.02**	**3.690.000**	**0**	**636.000**	**1.010.000**	**1.204.000**	**840.000**	**0**	**0**	**0**
Locuinte, servicii si dezvoltare publica	**98**	**70.02**	**3.640.000**	**0**	**600.000**	**1.000.000**	**1.200.000**	**840.000**	**0**	**0**	**0**
CHELTUIELI CURENTE	99	01	3.640.000	0	600.000	1.000.000	1.200.000	840.000	0	0	0
TITLUL X Proiecte cu finantare din fonduri externe nerambursabile aferente cadrului financiar 2014-2020	100	58	3.640.000	0	600.000	1.000.000	1.200.000	840.000	0	0	0
CHELTUIELI DE CAPITAL	101	70	0	0	0	0	0	0	0	0	0
Din total capitol											
Alimentare cu apa si amenajari hidrotehnice	102	70.02.05	0	0	0	0	0	0	0	0	0
Alimentare cu apa	103	70.02.05.01	0	0	0	0	0	0	0	0	0
Amenajari hidrotehnice	104	70.02.05.02	0	0	0	0	0	0	0	0	0

DENUMIREA INDICATORILOR	Cod rand	Cod indicator	Program	Din care credite bugetare destinate stingerii platilor restante	Trim I	Trim II	Trim III	Trim IV	Estimari		
									2020	2021	2022
Iluminat public si electrificari rurale	105	70.02.06	3.640.000	0	600.000	1.000.000	1.200.000	840.000	0	0	0
Alte servicii in domeniul locuintei, serviciilor si dezvoltarii comunale	106	70.02.50	0	0	0	0	0	0	0	0	0
Protectia mediului	**107**	**74.02**	**50.000**	**0**	**36.000**	**10.000**	**4.000**	**0**	**0**	**0**	**0**
CHELTUIELI CURENTE	108	01	0	0	0	0	0	0	0	0	0
CHELTUIELI DE CAPITAL	109	70	50.000	0	36.000	10.000	4.000	0	0	0	0
TITLUL XIII ACTIVE NEFINANCIARE	110	71	50.000	0	36.000	10.000	4.000	0	0	0	0
Active fixe	111	71.01	50.000	0	36.000	10.000	4.000	0	x	x	x
Masini, echipamente si mijloace de transport	112	71.01.02	50.000	0	36.000	10.000	4.000	0	x	x	x
Din total capitol											
Salubritate si gestiunea deseurilor	113	74.02.05	0	0	0	0	0	0	0	0	0
Salubritate	114	74.02.05.01	0	0	0	0	0	0	0	0	0
Colectarea, tratarea si distrugerea deseurilor	115	74.02.05.02	0	0	0	0	0	0	0	0	0
Canalizarea si tratarea apelor reziduale	116	74.02.06	50.000	0	36.000	10.000	4.000	0	0	0	0
Partea a V-a ACTIUNI ECONOMICE	**117**	**79.02**	**16.326.000**	**0**	**1.507.000**	**7.882.800**	**3.722.800**	**3.213.400**	**1.126.500**	**1.082.500**	**1.009.500**
Transporturi	**118**	**84.02**	**16.326.000**	**0**	**1.507.000**	**7.882.800**	**3.722.800**	**3.213.400**	**1.126.500**	**1.082.500**	**1.009.500**
CHELTUIELI CURENTE	119	01	13.130.000	0	1.200.000	5.850.000	3.050.000	3.030.000	0	0	0
TITLUL X Proiecte cu finantare din fonduri externe nerambursabile aferente cadrului financiar 2014-2020	120	58	13.130.000	0	1.200.000	5.850.000	3.050.000	3.030.000	0	0	0
CHELTUIELI DE CAPITAL	121	70	2.526.000	0	140.000	1.865.000	505.000	16.000	456.500	1.082.500	1.009.500
TITLUL XIII ACTIVE NEFINANCIARE	122	71	2.526.000	0	140.000	1.865.000	505.000	16.000	456.500	1.082.500	1.009.500
Active fixe	123	71.01	2.526.000	0	140.000	1.865.000	505.000	16.000	x	x	x
Constructii	124	71.01.01	2.400.000	0	140.000	1.800.000	460.000	0	x	x	x
Alte active fixe	125	71.01.30	126.000	0	0	65.000	45.000	16.000	x	x	x
TITLUL XVII RAMBURSARI DE CREDITE	126	81	670.000	0	167.000	167.800	167.800	167.400	670.000	0	0
Rambursarea imprumuturilor contractate pentru finantarea proiectelor cu finantare UE	127	81.04	670.000	0	167.000	167.800	167.800	167.400	x	x	x
Din total capitol											
Transport rutier	128	84.02.03	16.326.000	0	1.507.000	7.882.800	3.722.800	3.213.400	1.126.500	1.082.500	1.009.500
Drumuri si poduri	129	84.02.03.01	4.650.000	0	0	15.000	1.705.000	2.930.000	0	0	0
Strazi	130	84.02.03.03	11.676.000	0	1.507.000	7.867.800	2.017.800	283.400	1.126.500	1.082.500	1.009.500
Partea a VII-a REZERVE, EXCEDENT/DEFICIT	**131**	**96.02**	**0**	**0**	**0**	**0**	**0**	**0**	**0**	**0**	**0**
REZERVE	**132**	**97.02**	**0**	**0**	**0**	**0**	**0**	**0**	**0**	**0**	**0**
EXCEDENT	**133**	**98.02**	**0**	**0**	**0**	**0**	**0**	**0**	**0**	**0**	**0**

DENUMIREA INDICATORILOR	Cod rand	Cod indicator	Program	Din care credite bugetare destinate stingerii platilor restante	Trim I	Trim II	Trim III	Trim IV	Estimari		
									2020	2021	2022
DEFICIT	**134**	**99.02**	**10.660.000**	**0**	**1.015.147**	**6.510.690**	**3.060.194**	**73.969**	**0**	**0**	**0**

PRESEDINTE DE SEDINTA,
HANZA REMUS OVIDIU

ROMÂNIA JUDEȚUL AKD. COMUNA SOCODOR CONSILIUL LOCAL

SECRETAR,
CRISAN GHEORGHE

COMUNA SOCODOR

BUGETUL CREDITELOR INTERNE PE ANUL 2019

ANEXA NR.2 LA H.C.L.30/29.03.2019

DENUMIREA INDICATORILOR	Cod rand	Cod indicator	Program	Din care credite bugetare destinate stingerii platilor restante	Trim I	Trim II	Trim III	Trim IV	Estimari		
									2020	2021	2022
SECTIUNEA DE FUNCTIONARE + SECTIUNEA DE DEZVOLTARE											
TOTAL CHELTUIELI	**1**		**727.856**	**0**	**0**	**227.856**	**500.000**	**0**	**0**	**0**	**0**
CHELTUIELI CURENTE	2	01	727.856	0	0	227.856	500.000	0	0	0	0
TITLUL X Proiecte cu finantare din fonduri externe nerambursabile aferente cadrului financiar 2014-2020	3	58	727.856	0	0	227.856	500.000	0	0	0	0
CHELTUIELI DE CAPITAL	4	70	0	0	0	0	0	0	0	0	0
Partea a V-a ACTIUNI ECONOMICE	**5**	**79.07**	**727.856**	**0**	**0**	**227.856**	**500.000**	**0**	**0**	**0**	**0**
Transporturi	**6**	**84.07**	**727.856**	**0**	**0**	**227.856**	**500.000**	**0**	**0**	**0**	**0**
CHELTUIELI CURENTE	7	01	727.856	0	0	227.856	500.000	0	0	0	0
TITLUL X Proiecte cu finantare din fonduri externe nerambursabile aferente cadrului financiar 2014-2020	8	58	727.856	0	0	227.856	500.000	0	0	0	0
CHELTUIELI DE CAPITAL	9	70	0	0	0	0	0	0	0	0	0
Din total capitol											
Transport rutier	10	84.07.03	727.856	0	0	227.856	500.000	0	0	0	0
Drumuri si poduri	11	84.07.03.01	500.000	0	0	0	500.000	0	0	0	0
Strazi	12	84.07.03.03	227.856	0	0	227.856	0	0	0	0	0
Partea a VII-a REZERVE, EXCEDENT/DEFICIT	**13**	**96.07**	**0**	**0**	**0**	**0**	**0**	**0**	**0**	**0**	**0**
REZERVE	**14**	**97.07**	**0**	**0**	**0**	**0**	**0**	**0**	**0**	**0**	**0**
EXCEDENT	**15**	**98.07**	**0**	**0**	**0**	**0**	**0**	**0**	**0**	**0**	**0**
DEFICIT	**16**	**99.07**	**727.856**	**0**	**0**	**227.856**	**500.000**	**0**	**0**	**0**	**0**
SECTIUNEA FUNCTIONARE											
TOTAL CHELTUIELI	**1**		**0**	**0**	**0**	**0**	**0**	**0**	**0**	**0**	**0**
CHELTUIELI CURENTE	2	01	0	0	0	0	0	0	0	0	0
Partea a VII-a REZERVE, EXCEDENT/DEFICIT	**3**	**96.**	**0**	**0**	**0**	**0**	**0**	**0**	**0**	**0**	**0**
REZERVE	**4**	**97.**	**0**	**0**	**0**	**0**	**0**	**0**	**0**	**0**	**0**
EXCEDENT	**5**	**98.**	**0**	**0**	**0**	**0**	**0**	**0**	**0**	**0**	**0**
DEFICIT	**6**	**99.**	**0**	**0**	**0**	**0**	**0**	**0**	**0**	**0**	**0**
SECTIUNEA DEZVOLTARE											
TOTAL CHELTUIELI	**1**		**727.856**	**0**	**0**	**227.856**	**500.000**	**0**	**0**	**0**	**0**

DENUMIREA INDICATORILOR	Cod rand	Cod indicator	Program	Din care credite bugetare destinate stingerii platilor restante	Trim I	Trim II	Trim III	Trim IV	Estimari		
									2020	2021	2022
CHELTUIELI CURENTE	2	01	727.856	0	0	227.856	500.000	0	0	0	0
TITLUL X Proiecte cu finantare din fonduri externe nerambursabile aferente cadrului financiar 2014-2020	3	58	727.856	0	0	227.856	500.000	0	0	0	0
CHELTUIELI DE CAPITAL	4	70	0	0	0	0	0	0	0	0	0
Partea a V-a ACTIUNI ECONOMICE	**5**	**79.07**	**727.856**	**0**	**0**	**227.856**	**500.000**	**0**	**0**	**0**	**0**
Transporturi	**6**	**84.07**	**727.856**	**0**	**0**	**227.856**	**500.000**	**0**	**0**	**0**	**0**
CHELTUIELI CURENTE	7	01	727.856	0	0	227.856	500.000	0	0	0	0
TITLUL X Proiecte cu finantare din fonduri externe nerambursabile aferente cadrului financiar 2014-2020	8	58	727.856	0	0	227.856	500.000	0	0	0	0
CHELTUIELI DE CAPITAL	9	70	0	0	0	0	0	0	0	0	0
Din total capitol											
Transport rutier	10	84.07.03	727.856	0	0	227.856	500.000	0	0	0	0
Drumuri si poduri	11	84.07.03.01	500.000	0	0	0	500.000	0	0	0	0
Strazi	12	84.07.03.03	227.856	0	0	227.856	0	0	0	0	0
Partea a VII-a REZERVE, EXCEDENT/DEFICIT	**13**	**96.07**	**0**	**0**	**0**	**0**	**0**	**0**	**0**	**0**	**0**
REZERVE	**14**	**97.07**	**0**	**0**	**0**	**0**	**0**	**0**	**0**	**0**	**0**
EXCEDENT	**15**	**98.07**	**0**	**0**	**0**	**0**	**0**	**0**	**0**	**0**	**0**
DEFICIT	**16**	**99.07**	**727.856**	**0**	**0**	**227.856**	**500.000**	**0**	**0**	**0**	**0**

PRESEDINTE DE SEDINTA,
HANZA REMUS OVIDIU

SECRETAR,
CRISAN GHEORGHE



Unitatea administrativ-teritoriala:SOCODOR **Anexa 3 la HCL 30/2019**

Instituţia publică:COMUNA SOCODOR

PROGRAMUL DE INVESTIŢII PUBLICE

PE GRUPE DE INVESTIŢII ŞI SURSE DE FINANŢARE

AN 2019

mii Lei

	Nr lista	TOTAL	Executie 31.dec 2018	ESALONAREA VALORII RĂMASE DE FINANŢAT					
				PROPUNERI 2019	PROPUNERI				
					TRIM I	TRIM II	TRIM III	TRIM IV	anii ulteriori
0		2=3+...+9	3	4	5	6	7	8	9
02 Buget local din care:		**41418**	**4923**	**36190**	**900**	**17506**	**12627**	**5157**	305
Cheltuieli de capital		41418	4923	36190	900	17506	12627	5157	305
Construire Școala cu clasele I-VIII în comuna Socodor, județul Arad, cap.6502, PNDL II, inclusiv dotari, servicii	*1*	13754	2578	10871	0	5000	4000	1871	305
Construire grădiniță cu program normal în comuna Socodor, județul Arad, PNDR 2014-2020, cap.6502	*2*	1939	339	1600	400	1200	0	0	0
Modernizare străzi în comuna Socodor, județul Arad, PNDR 2014-2020, cap.8402	*3*	7072	1272	5800	0	5800	0	0	0
Amenajare infrastructură drumuri agricole în comuna Socodor, județul Arad, PNDR 2014-2020, cap. 8402	*4*	5236	0	5236		1000	3000	1236	
Renovare si dotare camin cultural,PNDR, cap.6702	*5*	1383	173	1210	0	450	760	0	0
Extindere și reabilitare rețele apă și extindere canalizare, PNDR 2014-2020, cap.7002	*6*	3734	94	3640	0	640	2000	1000	
Amenajare trotuare, cap.8402	*7*	1553	303	1250	350	900	0	0	0
Amenajare pistă biciclete,cap.8402	*8*	3047	47	3000	50	1000	1000	950	
Amenajare zona agrement, PNDR, cap.6702	*9*	584	17	567	0	400	167	0	0
Infiintare parc recreere, parcare cimitir și amenajare zonă centrală, proiectare si executie, cap.6702	*10*	360	0	360	0	60	300	0	0
Modernizare strazi intravilan proiectare si executie, cap.8402	*11*	517	0	517	0	117	400	0	
Modernizare DC118 Tr.1, proiectare si executie, cap.8402	*12*	479	0	479	0	79	400	0	0
Proiec tehnic modernizare drumuri agricole, cap.8402	*13*	20	0	20	0	20	0	0	0
Amenajare podețe acces proprietăți, cap.8402	*14*	200	0	200	50	150	0	0	0
Achiziție pompe canalizare 2 buc SP3 și 1 buc SP5, cap.7402	*15*	50	0	50	50	0	0	0	

Realizarea sistemului de productie si distributie a energiei termice pe bază de energie geotermală(Consultanta obținere licență, studii preliminare pentru proiectul de investiții, Studiul de Fezabilitate,consultanta pentru elaborare cerere de finantare POIM, Proiect tehnic, detalii de executie, documentații necesare pentru obținere avize, acorduri si autorizatii, asistenta tehnică,cap 5102	*16*	130	0	130	0	130	0	0	0
Modernizare sediu primarie, proiectare si executie, cap.5102	*17*	300	0	300	0	50	250	0	0
Achizitie apatura de birou, cap.5102	*18*	25	0	25	0	25	0	0	0
Construire remiza PSI, dorai PSI, proiectare și execuție, cap.5102	*19*	300	0	300	0	100	100	100	0
Actualizare PUG și RLU Comuna Socodor, cap.5102	*20*	185	0	185	0	185	0	0	0
SF alimentare cu gaze naturale comuna Socodor,cap.5102	*21*	200	100	100	0	100	0	0	0
Alimentare cu gaze naturale, PT si executie, cap.5102	*22*	350	0	350	0	100	250	0	0

PREȘEDINTE DE SEDINȚĂ
HANZA REMUS OVIDIU

ROMÂNIA
JUDEȚUL ARAD, COMUNA SOCODOR
CONSILIUL LOCAL

SECRETAR
CRIȘAN GHEORGHE

MINISTERUL FINANŢELOR PUBLICE
genţia Naţională de
dministrare Fiscală
irecţia Generală Regională a
. inanţelor Publice - Timişoara
Administraţia Judeţeană a Finanţelor
Publice Arad
ATCP Arad – Serviciul SAEEBL

romania2019.eu
Preşedinţia României la Consiliul Uniunii Europene

ANAF
Direcţia Generală Regională a Finanţelor Publice - Timişoara

Id. Revoluţiei nr. 79
310130, Arad
Tel : +0257 202825
Fax :+0257 280855
buget.ar@anaf.ro

Către: SOCOAR

În atenţia: Doamnei/Domnului Primar

Referitor la: art. 6 alin.(18) din Legea nr.50/2019

De la: Doamna Doina MARŞIEU, trezorier şef

Nr. ARG_STZ_ 1.801 /19.03.2019

Stimată Doamnă/ Stimate Domn,

În conformitate cu Legea bugetului de stat pe anul 2019, nr.50/2019, art.6 alin(18) alăturat vă comunicăm numărul locuitorilor comunicat de Institutul Naţional de Statistică la data de 01.01.2018, estimarea sumelor ce urmează a fi încasate în anul 2019 din impozitul pe venit și din veniturile proprii din impozite și , taxe locale, aferente fiecărei unități/subdiviziuni administrativ-teritoriale.

Numar locuitori la data de 01.01.2018	2265
Estimare impozit pe venit 100% conform Adresei MFP nr. 462637/15.03.2019, din care:	859
- alocare directă 60% - mii lei-	515
Estimare venituri proprii din impozite şi taxe locale -mii lei -	2037

Cu stimă,

Doina MARŞIEU
Trezorier şef

151

MINISTERUL FINANŢELOR PUBLICE
Agenţia Naţională de Administrare Fiscală
Direcţia Generală Regională a Finanţelor Publice - Timişoara
Administraţia Judeţeană a Finanţelor Publice Arad
ATCP Arad - Serviciul SAEEBL

romania2019.eu
Președinția României la Consiliul Uniunii Europene

Direcţia Generală Regională a Finanţelor Publice - Timişoara
Bld. Revoluţiei nr. 79
310130, Arad
Tel : +0257 202825
Fax :+0257 280855
buget.ar@anaf.ro

Către: Oraşul / Comuna SOCOAOR
În atenţia: Doamnei / Domnului primar
Referitor la: Buget 2019
De la: Doamna Doina Marşieu, trezorier şef
Nr. ARG_STZ_ 1824 /20.03.2019

Stimată Doamnă / Domnule, primar

Vă facem cunoscut că potrivit prevederilor Legii bugetului de stat pe anul 2019, nr.50/2019, a fost emisă Decizia nr. 2.475/2019 a domnului Marius Florin Drăgănescu, şeful Administraţiei Judeţene a Finanţelor Publice Arad, privind repartizarea pe unităţi administrativ-teritoriale a sumelor defalcate din taxa pe valoarea adăugată pentru bugetele locale aprobate prin Legea bugetului de stat pe anul 2019 - estimări pe anii 2020 - 2022, după cum urmează:

- MII LEI -

DENUMIRE INDICATOR	ESTIMĂRI 2020	ESTIMĂRI 2021	ESTIMĂRI 2022
Sume defalcate din TVA pentru echilibrarea bugetelor locale - (cota de 80% pt. echilibrare)	846	906	952
Sume alocate din cota de 18,5% din impozitul pe venit pentru echilibrarea bugetelor locale - (cota de 80% pt. echilibrare)	327	350	368

Cu stimă,

Doina MARŞIEU
Trezorier şef

21 MAR. 2019

152

MINISTERUL FINANŢELOR PUBLICE
Agenţia Naţională de Administrare Fiscală
Direcţia Generală Regională a Finanţelor Publice - Timişoara
Administraţia Judeţeană a Finanţelor Publice Arad
ATCP Arad – Serviciul SAEEBL

ANAF
romania2019.eu
Preşedinţia României la Consiliul Uniunii Europene
Direcţia Generală Regională a Finanţelor Publice Timişoara
Bd. Revoluţiei nr. 79
310130, Arad
Tel : +0257 202825
Fax :+0257 280855
buget.ar@anaf.ro

Către: Oraşul / Comuna SOCODOR

În atenţia: Doamnei / Domnului primar

Referitor la: Buget 2019

De la: Doamna Doina Marşieu, trezorier şef

Nr. ARG_STZ_ 1826 /20.03.2019

Stimată Doamnă / Domnule, primar

Vă facem cunoscut că potrivit prevederilor Legii bugetului de stat pe anul 2019, nr.50/2019, a fost emisă Decizia nr. 2.476/2019 a domnului Marius Florin Drăgănescu, şeful Administraţiei Judeţene a Finanţelor Publice Arad, privind repartizarea pe unităţi administrativ-teritoriale a sumelor defalcate din taxa pe valoarea adăugată pentru finanţarea cheltuielilor descentralizate la nivelul comunelor, oraşelor, municipiilor, sectoarelor si Municipiului Bucureşti aprobate prin Legea bugetului de stat pe anul 2019 şi estimări pe anii 2020 - 2022, după cum urmează:

MII LEI -

DENUMIRE INDICATOR	PROGRAM 2019	ESTIMĂRI 2020	ESTIMĂRI 2021	ESTIMĂRI 2022
Sume defalcate din taxa pe valoarea adăugată pentru finanţarea cheltuielilor descentralizate la nivelul comunelor, oraşelor, municipiilor, sectoarelor si Municipiului Bucureşti – TOTAL *din care, pentru:*	40	485	485	486
- Finanţarea de bază a unităţilor de învăţământ preuniversitar de stat pentru cheltuieli prevăzute la art.104 alin.2 lit.b)- d) din Legea educaţiei naţionale nr. 1/2011	Se va repartiza după publicarea în M.O. a costului standard			
- Drepturile asistenţilor personali ai persoanelor cu handicap grav sau indemnizaţiile lunare	0	445	445	445
- Finanţarea ajutorului pentru încălzirea locuinţei cu lemne, cărbuni şi combustibili petrolieri	12	12	12	12

- Cămine pentru persoane vârstnice	—	—	—	—
- Plata stimulentelor educaţionale acordate copiilor din familii defavorizate în scopul stimulării participării în învăţământul preşcolar	2	2	2	2
- Drepturile copiilor cu cerinţe educaţionale speciale integraţi în învăţământul de masă	10	10	10	10
- Acordarea unui suport alimentar potrivit prevederilor OUG 97/2018	—	—	—	—
- Alte (servicii publice comunitare,crese)	16	16	16.	17

Cu stimă,

Doina MARŞIEU

Trezorier şef

20 MAR. 2019

MINISTERUL FINANŢELOR PUBLICE
Agenţia Naţională de Administrare Fiscală
Direcţia Generală Regională a Finanţelor Publice - Timişoara
Administraţia Judeţeană a Finanţelor Publice Arad
ATCP Arad - Serviciul SAEEBL

romania2019.eu
Președinția României la Consiliul Uniunii Europene

Direcţia Generală Regională a Finanţelor Publice - Timişoara
Bd. Revoluţiei nr. 79
310130, Arad
Tel : +0257 202825
Fax :+0257 280855
buget.ar@anaf.ro

Către: Oraşul / Comuna SOCOSOE

În atenţia: Doamnei / Domnului primar

Referitor la: Buget 2018

De la: Doamna Doina Marşieu, trezorier şef

Nr. ARG_STZ_ 2113 /03.04.2019

Stimată Doamnă / Domnule, primar

Vă facem cunoscut că potrivit prevederilor Legii bugetului de stat pe anul 2019, nr.50/2019, a fost emisă Decizia nr. 2.549/2019 a domnului Marius Florin Drăgănescu, şeful Administraţiei Judeţene a Finanţelor Publice Arad, privind repartizarea pe unităţi administrativ-teritoriale a sumelor defalcate din taxa pe valoarea adăugată pentru finanţarea cheltuielilor descentralizate la nivelul comunelor, oraşelor, municipiilor, sectoarelor si Municipiului Bucureşti aprobate prin Legea bugetului de stat pe anul 2019 şi estimări pe anii 2020 - 2022, după cum urmează:

- MII LEI -

DENUMIRE INDICATOR	PROGRAM 2019	ESTIMĂRI 2020	ESTIMĂRI 2021	ESTIMĂRI 2022
Sume defalcate din taxa pe valoarea adăugată pentru finanţarea cheltuielilor descentralizate la nivelul comunelor, oraşelor, municipiilor, sectoarelor si Municipiului Bucureşti – TOTAL *din care, pentru:*	143	591	594	597
- Finanţarea de bază a unităţilor de învăţământ preuniversitar de stat pentru cheltuieli prevăzute la art.104 alin.2 lit.b)- d) din Legea educaţiei naţionale nr. 1/2011	103	106	109	111

Cu stimă,

Doina MARŞIEU
Trezorier şef

155

CONSILIUL JUDEŢEAN ARAD
DIRECŢIA ECONOMICĂ
SERVICIUL VENITURI
NR. 6039/22.03.2019

CĂTRE,
UAT COMUNA SOCODOR

Prin Hotărârea C.J.Arad nr. 75 /22.03.2019 , au fost repartizate unităţilor administrativ-teritoriale din Judeţul Arad, în baza Legii bugetului de stat pe anul 2019, nr.50 din 15.03.2019 sume corespunzătoare cotei de 7,5% din impozitul pe venit reprezentând fond la dispoziţia consiliului judeţean pe anul 2019, precum şi sumele estimate pentru anii 2020-2022.

În urma solicitării dvs. prin HCJ Arad nr. 75/22.03.2019 sumele au fost alocate pe obiective, după cum urmează:

mii lei

cod	Denumirea proiectului de infrastructură	2019 Sume alocate din cota de 7,5% din impozitul pe venit	Total estimări 2020	Estimări 2020		Total estimări 2021	Estimări 2021		Total estimări 2022	Estimări 2022	
				Sume alocate din TVA pt.echilibrarea bugetelor locale	Sume alocate din cote defalcate din impozitul pe venit		Sume alocate din TVA pt.echilibrarea bugetelor locale	Sume alocate din cote defalcate din impozitul pe venit		Sume alocate din TVA pt.echilibrarea bugetelor locale	Sume alocate din cote defalcate din impozitul pe venit
747	**SOCODOR**										
	„Modernizare străzi în comuna Socodor, judeţul Arad"-Contract Finanţare nr. C0720RN00011550200001/30.12.2016, PNDR 2014-2020	400	0	0	0	0	0	0	0	0	0
	Construire Şcoală cu clasele I-VIII, comuna Socodor, judeţul Arad- Contract de finanţare 3490/11.05.2018, PNDL II	150	0	0	0	0	0	0	0	0	0
	TOTAL	**550**	**213**	**154**	**59**	**232**	**167**	**65**	**247**	**178**	**69**

DIRECTOR EXECUTIV,
Gheorghina RIBOVICI

ŞEF SERVICIU VENITURI,
Marioara GHERMAN

Întocmit, Adina Cătană

COMUNA SOCODOR

Cod Fiscal: 3519330; comuna Socodor, nr.1, Cod Poştal: 317305, judeţul Arad, Tel.: +4 0257 358 100; Fax. +4 0257 358 112; e-mail: socodor@gmail.com, primaria@socodor.ro; Web: www.socodor.ro

PROIECT DE HOTĂRÂRE

număr: 5 din data: 22.03.2019

privind aprobarea bugetului local al Comunei Socodor pentru anul 2019

Consiliul Local al Comunei Socodor, Judeţul Arad ,CIF 3519330, ales în condiţiile stabilite de Legea nr.115/2015 pentru alegerea autorităţilor administraţiei publice locale, pentru modificarea Legii administraţiei publice locale nr. 215/2001, precum şi pentru modificarea şi completarea Legii nr. 393/2004 privind Statutul aleşilor locali, reunit
ÎN ŞEDINŢĂ ORDINARĂ LA DATA DE 31 IANUARIE 2018

Având în vedere,
- expunerea de motive nr. 866/22.03.2019 a Primarului Comunei Socodor;
- referatul de specialitate nr. 865/22.03.2019 ;
- adresa ARG_STZ_1801/19.03.2019 emisă de A.J.F.P. Arad cu privire la estimarea impozitului pe venit şi estimarea veniturilor proprii din impozite şi taxe;
- adresa ARG_STZ 1826/20.03.2019 emisă de A.J.F.P.Arad cu privire la sumele repartizate comunei Socodor pentru finanţarea cheltuielilor descentralizate la nivelul comunelor, aprobate prin Legea nr.50/2019 privind bugetul de stat pentru anul 2019;
- adresa ARG_STZ 2113/2019 emisă de A.J.F.P.Arad cu privire la sumele repartizare comunei Socodor pentru finanţarea unităţilor de învăţământ preuniversitare de stat pentru cheltuieli prevăzute la art.104 ali.2 lit.b)-d) din Legea educaţiei naţionale nr.1/2011;
- adresa C.J.Arad nr.6039/22.03.2019 prin care se comunică sumele corespunzătoare cotei de 7,5% din impozitul pe venit, sume alocate pentru susţinerea proiectelor conform H.C.J.nr. 75/ 22 martie 2019;
- adresa C.J.Arad nr.6054/22.03.2019 prin care se comunică sumele defalcate din taxa pe valoarea adăugată pentru echilibrarea bugetelor locale conform H.C.J. nr. 74/22.03.2019;
- prevederile Legii 273/2006 privind finanţele publice locale, cu modificările şi completările ulterioare;
- prevederile Legii 227/2015 privind Codul fiscal cu modificările şi completările ulterioare;
- prevederile Legii nr.50/2019 privind bugetul de stat pe anul 2019;
- prevederile Legii 69/2010 privind responsabilitatea fiscală, cu modificările şi completările ulterioare;
- prevederile art.36 alin.4 lit. a), ale art.63 alin.1 lit. c) şi alin.4 lit. b) din Legea nr. 215/2001 privind administraţia publică locală, republicată , cu modificările şi completările ulterioare;

În temeiul art. 45 alin (2) lit (a) şi art.115 alin (1) lit (b) din Legea nr.215/2001 privind administraţia publică locală, republicată, cu modificările şi completările ulterioare,

H O T Ă R Ă Ş T E

Art. 1. Se aprobă bugetul local al Comunei Socodor pe anul 2019, conform anexei nr.1 care face parte integrantă din prezenta hotărâre, având venituri totale şi cheltuieli totale în suma de **39.707,00 mii lei**, suma care include şi excedentul din anul 2018, din care la secţiunea de funcţionare suma de **3.714,00 mii lei** şi la secţiunea de dezvoltare suma de **35.993,00 mii lei**. Cheltuielile pe capitole sunt în conformitate cu anexa nr.1 la prezenta hotărâre care face parte integrantă din aceasta:

- administraţie	2.344,00 mii lei
- alte servicii publice generale	605,00 mii lei
- tranzacţii privind datoria publică	70,00 mii lei
- învaţământ	12.646,00 mii lei
- cultură	2.677,00 mii lei
- asistenţă socială	784,00 mii lei
- dezvoltare publică	3.813,00 mii lei
- mediu şi ape	257,00 mii lei

157

- alte acţiuni economice 16.511,00 mii lei

Art.2. Se aprobă bugetul creditelor interne conform anexei nr.2 care face parte integrantă din prezenta hotărâre, având venituri din împumuturi în sumă de **727,86 mii lei** şi cheltuieli la secţiunea de dezvoltare de **727,86 mii lei**, după cum urmează :

- alte acţiuni economice 727,86 mii lei.

Art. 3. Se aprobă lista de investiţii pentru anul 2019 conform anexei nr.3 care face parte integrantă din prezenta hotărâre.

Art. 4. Prezenta hotărâre se comunică prin intermediul secretarului Comunei Socodor , în termenul prevăzut de lege, primarului comunei Socodor şi serviciului contabilitate şi se duce la cunoştinţă publică prin afişare la sediul primăriei şi pe pagina de internet www.socodor.ro şi se comunică cu Instituţia Prefectului-Judetul Arad, Serviciul Juridic şi Contencios Administrativ.

Iniţiatorul proiectului de hotărâre,
Primar,
Jura Ioan Dimitrie

JUDEŢUL ARAD COMUNA SOCODOR PRIMAR

Avizat,
Secretar,
Crişan Gheorghe

Judeţul Arad
Primăria Comunei Socodor
AVIZAT
SECRETAR

158

COMUNA SOCODOR

Cod Fiscal: 3519330; comuna Socodor, nr.1, Cod Poştal: 317305, judeţul Arad, Tel.: +4 0257 358 100; Fax. +4 0257 358 112; e-mail: socodor@gmail.com, primaria@socodor.ro; Web: www.socodor.ro

Nr. înregistrare: 866 din 22.03.2019

CABINET PRIMAR

EXPUNERE DE MOTIVE
privind aprobarea bugetului local al comunei Socodor pentru anul 2019

Subsemnatul JURA IOAN DIMITRIE primar al Comunei Socodor, prezint expunerea de motive cu privire la proiectului de hotărâre referitor la aprobarea bugetului local inițial al comunei Socodor pentru anul 2019.

În conformitate cu prevederile art. 39 alin (6) din Legea nr. 273/2006 privind finanţele publice locale, cu modificările şi completările ulterioare, proiectele de buget ale U.A.T.-urilor se aprobă de autoritățile deliberative în termen de maximum 45 de zile de la data publicării legii bugetului de stat in Monitorul Oficial al Romaniei, Partea I., pentru anul 2019, Legea nr.50 privind bugetul de stat pe anul 2019 a fost publicată în M.O. al României la data de 15 martie 2019. Astfel, avem obligația să aprobăm bugetul local al comunei Socodor, până cel târziu la data de 29 aprilie 2019, în vederea evitării aplicării prevederilor art. 39 alin (7) din același act normativ, caz în care ar fi sistată alimentarea cu cote defalcate provenite din venituri de la bugetul de stat.

Având în vedere prevederile Legii nr.50/2019 privind bugetul de stat pe anul 2019, ținând cont de adresa nr. ARG_STZ_1801/19.03.2019 emisă de A.J.F.P. Arad prin care se comunică sumele cu privire la estimarea impozitului pe venit și estimarea veniturilor proprii din impozite și taxe, adresa ARG_STZ 1826/20.03.2019 emisă de A.J.F.P.Arad cu privire la sumele repartizate comunei Socodor pentru finanțarea cheltuielilor descentralizate la nivelul comunelor, aprobate prin Legea nr.50/2019 privind bugetul de stat pentru anul 2019, adresa ARG_STZ 2113/2019 emisă de A.J.F.P.Arad cu privire la sumele repartizare comunei Socodor pentru finanțarea unităților de învățământ preuniversitare de stat pentru cheltuieli prevăzute la art.104 ali.2 lit.b)-d) din Legea educației naționale nr.1/2011, adresa C.J.Arad nr.6039/22.03.2019 prin care se comunică sumele corespunzătoare cotei de 7,5% din impozitul pe venit, sume alocate pentru susținerea proiectelor conform H.C.J.nr. 75/ 22 martie 2019, adresa C.J.Arad nr.

159

6054/22.03.2019 prin care se comunică sumele defalcate din taxa pe valoarea adăugată pentru echilibrarea bugetelor locale conform H.C.J. nr. 74/22.03.2019, pe de o parte și de de cheltuielile așa cum sunt ele prezentate și detaliate în referatul de specialitate întocmit de către compartimentul financiar contabil, propun aprobarea bugetului local inițial care are venituri totale în sumă de **39.707,00 mii lei** și cheltuieli totale în sumă de **39.707,00 mii** lei.La partea de venituri este inclus și excedentul provenit din anii precedenți în sumă de **10.660 mii** lei.

Menționez că veniturile proprii înscrise în prevederile bugetului pe anul 2019 sunt cele încasate la data de 31.12.2018, din caza aplicării prevederilor art.14 alin (7) din Legea nr.273/2006 privind finanţele publice locale, cu modificările şi completările ulterioare care prevede că " *În situația în care gradul de realizare a veniturilor proprii programate în bugetele locale în ultimii 2 ani este mai mic de 97% pe fiecare an, ordonatorii de credite fundamentează veniturile proprii pentru anul curent cel mult la nivelul realizarilor din anul precedent*".

Gradul de realizare a veniturilor proprii pentru anii 2017 și 2018 a fost mai mic de 97% pentru Comuna Socodor.

Față de cele prezentate mai sus, vă rog să aprobați bugetul de venituri și cheltuieli pentru anul 2019.

PRIMAR

JURA IOAN DIMITRIE

JUDEȚUL ARAD, COMUNA SOCODOR PRIMAR

160

JUDETUL ARAD
COMUNA SOCODOR
Nr.865/ 22 martie 2019
REFERAT
BUGETULUI LOCAL PENTRU ANUL 2019

În conformitate cu prevederile Legii nr.50/2019 privind bugetul de stat pe anul 2019 și a Legii finanţelor publice locale nr.273/2006 cu modificările şi completările ulterioare, prevederile Legii nr.227/2015 privind Codul fiscal, H.G.R. nr.1/2016 privind normele de aplicare a Legii 227/2015 privind Codul fiscal, a prevederilor Legii nr.153/2017 privind salarizarea personalului platiti din fonduri publice, Hotărârea Consiliului Local nr.36/27.04.2018 privind impozitele și taxele locale care se aplică în anul 2019, a adresei emisă de A.J.F.P. Arad înregistrată cu nr. 1801/19.03.2019 prin care se comunică nivelul estimat al impozitului pe venit și estimarea veniturilor proprii pentru anul 2019, a adresei A.J.F.P. Arad nr.1826/20.03.2019 şi adresa 2113/2019 prin care se comunică sumele defalcate din T.V.A. pentru finanțarea cheltuielilor descentralizate la nivelul comunei, a H.C.J.Arad nr.74/22.03.2019 prin care se comunică sumele alocate din T.V.A. pentru echilibrarea bugetelor locale și a H.C.J.Arad nr.75/ 22.03. 2019 prin care se alocă sume din cota de 7,5% din impozitul pe venit pentru sustinerea proiectelor de infrastructură de la nivel local, s-a procedat la întocmirea, fundamentarea și elaborarea bugetului local al Comunei Socodor pentru anul 2019.

La fundamentarea bugetului s-a ținut cont, ***aceasta constituind o prioritate***, de implementarea proiectelor cu finanțare nerambursabilă pentru care s-au semnat contractele de finanțare, precum și de obținerea unor noi finanțări nerambursabile pe tot parcursul anului 2019.

Principalele resurse bugetare în anul 2019 vor fi canalizate în vederea asigurării fluxului de numerar pentru implementarea proiectelor cu finanțare nerambursabilă "Amenajare drumuri agricole în comuna Socodor, județul Arad", finanțat prin PNDR 2014-2020, proiectul cu titlul "Modernizare străzi în comuna Socodor, județul Arad", finanțat prin PNDR 2014-2020, proiectul cu titlul "Modernizare și dotare cămin cultural" finanțat prin PNDR 2014-2020 , proiectul cu titlul"Construire gradiniță în comuna Socodor, județul Arad" finanțat prin PNDR 2014-2020, proiectul cu titlul "Amenajare zona de agrement și navomodelism, in comuna Socodor, județul Arad" finanțat prin PNDR 2014-2020 , "Reabilitare și extindere sistem de alimentare cu apă și extindere canalizare în comuna Socodor, județul Arad" finanțat tot prin PNDR și proiectul "Eco trans system, transport ecologic transfrontalier în zona Socodor-Ketegyhaza" finanțat prin programul INTERREG VA România-Ungaria.Toate proiectele se află în fază de derulare a lucrărilor și definitivare a achizițiilor publice.

Un alt obiectiv de investitie care se va derula în anul 2019 este continuarea lucrărilor la școala nouă din comuna Socodor, proiectul cu titlul" Construire Școală cu clasele I - VIII, comuna Socodor, județul Arad" pentru care s-a semnat contractul de finanțare nr. 3490 din data de 11.05.2018, în valoare totală a investitiei de 13.335.445,13 lei, din care cheltuieli alocate din bugetul de stat , PNDL II prin M.D.R.A.P. în suma de 10.121.116 lei. La fundamentarea bugetului s-au alocat sume substanțiale pentru aplicarea prevederilor art.71 din OUG 114/2018, prin care a fost majorat salariul minim în construcții la 3.000 lei, începând cu 01.01.2019.

mii lei RON

EXPLICATII	COD	Buget initial 2019	Sectiunea de Functionare	*Sectiunea de dezvoltare*
Imp.cladiri persoane fizice	***70101***	***55***	***55***	
Imp.cladiri persoane juridice	***70102***	***70***	***70***	
Impozit terenuri persoane fizice	***70201***	***55***	***55***	
Impozit pe terenuri persoane juridice	***70202***	***10***	***10***	
Impozit pe terenurile extravilane	***70203***	***370***	***370***	
Taxe judiciare de timbru	***703***	***11***	***11***	
Alte impozite si taxe pe proprietate	***750***	***9***	***9***	
Taxa asupra mijloacelor de transport PF	***160201***	***100***	***100***	
Taxa asupra mijloacelor de transport PJ	***160202***	***45***	***45***	
Taxe si tarife pentru eliberare licente si autorizatii	***1603***	***8***	***8***	
Alte taxe pe utilizarea bunurilor	***1650***	***2***	***2***	
Alte impozite si taxe fiscale	***1850***	***3***	***3***	
Venituri din concesiuni si inchirieri	***3005***	***1222***	***1222***	
Alte venituri din proprietate	***3050***	***1***	***1***	

Venituri din prestari de servicii si alte activitati	3350	6	6	
Taxe extrajudiciare de timbru	3402	0	0	
Venituri din amenzi si alte sanctiuni aplicate	3501	57	57	
Venituri din vanzarea bunurilor ap.dom.privat		0	0	
Taxe speciale serviciul salubritate	3606	20	20	
Alte venituri (recuparare racord apa)	3650	25	25	
Donatii si sponsorizari	3701	0	0	
TOTAL VENITURI PROPRII		2069	2069	
Imp.venit din transfer proprietate	318	10	10	0
Cote defalcate din impozitul pe venit	401	515	515	0
Sume defalcate din TVA pt.echilibrare dif față 2018	1106	1777	1777	0
Sume defalcate din TVA asistenti personali	1106	436	436	
Sume defalcate din TVA pt.fin chelt. descentralizate (sumele conf.L.1/2011 art.104, alin.2, lit.b)-d))	1102	143	143	0
Sume alocate din imp.venit pentru echilib. bug.loc.	404	550	550	0
Sume alocate din TVA pentru drumurile comunale	1105	0	0	0
TOTAL PRELEVARI BUGETUL DE STAT		3431	3431	0
Subvenții întocmire PUG 2019		119		119
Subventii din bugetul de stat pentru proiecte PNDL	4220	10121		10121
Ajutor pentru incalzirea locuintei cu lemne	4234	10	10	0
Subventii primite de la AFIR drumuri agricole	4331	1280		1280
Subventii primite de la AFIR modernizare strazi	4331	1390		1390
Subventii primite de la AFIR construire gradinita	4331	0		0
Subventii primite de la AFIR camin cultural	4331	0		0
Subventii primite de la AFIR apa canal	4331	0		0
Subventii primite de la AFIR zona agrement	4331	82		82
Subventii-total		13002	10	12992
Sume primite de la UE pentru proiecte		10545	0	10545
Sume an curent de primit proiect PNDR Drumuri agricole	480401	2260	0	2260
Sume an curent de primit proiect PNDR Modernizare strazi	480401	1090	0	1090
Sume an anterior de primit proiect PNDR Modernizare strazi	480402	0		0
Sume an curent de primit proiect PNDR Construire gradinita	480401	1020		1020
Sume an anterior de primit proiect PNDR Construire gradinita	480402	0		0
Sume an curent de primit proiecte PNDR Camin Cultural	480401	580		580
Sume an curent de primit proiecte PNDR Apa canal	480401	2400		2400
Sume an curent de primit proiecte PNDR zona agrement	480401	195		195
Sume de primit proiect ROHU	480101	3000		3000
Varsaminte de la sectiunea de functionare			-1796	1796
Excedent din anul 2017		9690	0	9690
Excedentul anului 2018		970	0	970
TOTAL VENITURI		39707	3714	35993
TOTAL CHELTUIELI		39707	3714	35993
Autorități publice, din care	51	2344	1294	1050
cheltuieli de personal din care:	10	1014	1014	0
salar baza	10.01.01	800	800	
spor pentru conditii de muncă	10.01.05	12	12	
alte sporuri	10.01.06	0	0	
indemnizatia persoanelor din afara unitatii	10.01.12	105	105	
indemnizatie de hrana	10.01.17	40	40	
alte drepturi salariale in bani	10.01.30	20	20	
tichete de vacanta	10.02.06	15	15	
Total salarii brute		992	992	
contributia asiguratorie pentru munca	10.03.07	22	22	0
Bunuri si servicii din care:	20	280	280	
Furnituri de birou	20.01.01	15	15	
Materiale pentru curatenie	20.01.02	7	7	
Incalzit, iluminat	20.01.03	30	30	
Apa, canal,salubritate	20.01.04	5	5	
Caruranti si lubrifianti	20.01.05	20	20	
Piese de schimb	20.01.06	5	5	
Posta, telefon, telecomunicatii	20.01.08	14	14	
Mat.si prestari serv.cu caracter functional	20.01.09	30	30	
Alte bunuri si servicii	20.01.30	25	25	
Reparatii curente	20.02	30	30	
Alte obiecte de inventar	20.05.30	5	5	

DeplasariInterne	20.06.01	*10*	*10*	
Carti, publicatii	20.11	*10*	*10*	
Pregatire profesionala	20.13	*25*	*25*	
Protectia muncii	20.14	*2*	*2*	
Protocol si reprezentare	20.30.02	*5*	*5*	
Prime de asigurare non-viata	20.30.03	*2*	*2*	
Alte cheltuieli	20.30.30	*40*	*40*	
Proiecte din fonduri nerambursabile	58.01	*0*	0	0
Cheltuieli de capital	71	*1050*	*0*	1050
Executie lucrări remiză PSI si dotari PSI	71.01.01	300	0	300
Achizitie aparatura de birou (calculator și imprimantă)	71.01.03	25		25
Proiect modernizare sediu primarie faza PT	71.01.30	300		300
Pregatire proiecte pentru perioada 2014-2020-geotermal, studii obținere licență, studii preliminarii și	71.01.30	130		130
Introducere retele gaz SF, Ridicari topo, documentație obținere avize	71.01.30	100		100
Actualizare PUG și RLU	71.01.30	185	*0*	185
Participarea la capitalul social al societatilor comerciale	72.01.01	10		10
Servicii publice	54	*605*	*255*	350
Serviciul public comunitar de evidenta a persoanelor	54.10	*195*	*195*	0
cheltuieli de personal din care:	10	*140*	*140*	*0*
salar baza	10.01.01	*120*	*120*	
spor pentru conditii de muncă	10.01.05	*0*	*0*	
te sporuri	10.01.06	*5*	*5*	
indemnizatia persoanelor din afara unitatii	10.01.12	*0*	*0*	
indemnizatie de hrana	10.01.17	*9*	*9*	
alte drepturi salariale in bani	10.01.30	*0*	*0*	
tichete de vacanta	10.02.06	*3*	*3*	
Total salarii brute		*137*	*137*	*0*
contributia asiguratorie pentru munca	10.03.07	*3*	*3*	
Bunuri si servicii, din care:		*55*	*55*	*0*
Furnituri de birou	20.01.01	*2*	*2*	
Incalzit, iluminat	20.01.03	*5*	*5*	
Apa, canal,salubritate	20.01.04	*1*	*1*	
Posta, telefon, telecomunicatii	20.01.08	*8*	*8*	
Mat.si prestari serv.cu caracter functional	20.01.09	*2*	*2*	
Alte bunuri si servicii	20.01.30	*2*	*2*	
Reparatii curente	20.02	*0*	*0*	
Deplasari interne	20.06.01	*1*	*1*	
Uniforme si echipamente(SVSU)	20.05.01	*10*	*10*	
Obiecte de inventar(SVSU)	20.05.30	*15*	*15*	
Pregatire profesionala	20.13	*3*	*3*	
otectia muncii	20.14	*1*	*1*	
Alte cheltuieli(SVSU)	20.30.30	*5*	*5*	
Alte servicii publice generale	54.02.50	*60*	*60*	*0*
Caruranti si lubrifianti	20.01.05	*20*	*20*	0
Piese de schimb	20.01.06	*30*	*30*	0
Mat.si prestari serv.cu caracter functional	20.01.09	*10*	*10*	0
Dotare serviciu(tractors tuns gazon)	71.01.03	*0*	*0*	0
Serviciul public de alimentare cu gaze naturale	54.02.50	*350*	*0*	350
PT alimentare cu gaze naturale	71.01.30	*100*	*0*	100
Lucrari de alimentare cu gaze naturale	71.01.01	*250*	*0*	250
Tranzactii privind datoria publica si imprumuturi	55	*70*	*70*	
Dobanzi aferente datoriei publice interne	30.01.01	*70*	*70*	
INVATAMANT din care:	65	*12646*	*206*	12440
cheltuieli de personal din care:	10	*0*	*0*	
salar baza	10.01.01	*0*	*0*	
spor pentru conditii de muncă	10.01.05	*0*	*0*	
alte sporuri	10.01.06	*0*	*0*	
indemnizatia persoanelor din afara unitatii	10.01.12	*0*	*0*	
indemnizatie de hrana	10.01.17	*0*	*0*	
alte drepturi salariale in bani	10.01.30	*0*	*0*	
tichete de vacanta	10.02.06	*0*	*0*	
Total salarii brute		*0*	*0*	*0*
contributia asiguratorie pentru munca	10.03.07	*0*	*0*	

Cheltuieli materiale si servicii din care:	20	179	179	0
Furnituri de birou	20.01.01	12	12	
Materiale pentru curatenie	20.01.02	10	10	
Incalzit, iluminat	20.01.03	45	45	
Apa, canal,salubritate	20.01.04	16	16	
Caruranti si lubrifianti	20.01.05	2	2	
Piese de schimb	20.01.06	0	0	
Transport	20.01.07	13	13	
Posta, telefon, telecomunicatii	20.01.08	4	4	
Mat.si prestari serv.cu caracter functional	20.01.09	14	14	
Alte bunuri si servicii	20.01.30	16	16	
Reparatii curente	20,02	12	12	
Alte obiecte de inventar	20.05.30	10	10	
Deplasari interne	20.06.01	5	5	
Carti, publicatii	20,11	1	1	
Pregatire profesionala	20,13	2	2	
Protectia muncii	20,14	7	7	
Alte cheltuieli, din care:	20.30.30	10	10	
Cheltuieli cu proiect din fonduri nerambursabile	56,01		0	0
Asistenta sociala	57,01	12	12	0
Asistenta sociala in numerar(CES)	57.02.01	10	10	
Tichete sociale gradinita	57.02.03	2	2	
Proiecte cu finantare nerambursabila	58	1620	0	1620
Construire gradinita program PNDR 2014-2020	58.01.01	470		470
Construire gradinita program PNDR 2014-2020	58.01.02	1150		1150
Burse scolare	59,01	15	15	
Cheltuieli capital	71	10820		10820
Construire scoala clasele I -VIII bugetul stat PNDL	71.01.01	10100		10100
Construire scoala clasele I -VIII bugetul local	71.01.01	720		720
Alte servicii in domeniul sanatatii	66,02	0		0
Cheltuieli de capital	71,01	0		0
Constructii	71.01.01	0		0
Alte cheltuieli de capital- dotare dispensar	71.01.03	0		0
CULTURA		2677	540	2137
cheltuieli de personal din care:	10	70	70	0
salar baza	10.01.01	58	58	
spor pentru conditii de muncă	10.01.05	0	0	
alte sporuri	10.01.06	0	0	
indemnizatia persoanelor din afara unitatii	10.01.12	0	0	
indemnizatie de hrana	10.01.17	7	7	
alte drepturi salariale in bani	10.01.30	0	0	
tichete de vacanta	10.02.06	3	3	
Total salarii brute		68	68	
contributia asiguratorie pentru munca	10.03.07	2	2	0
Cheltuieli materiale si servicii din care:	20	250	250	0
Furnituri de birou	20.01.01	0	0	
Materiale pentru curatenie	20.01.02	3	3	
Incalzit, iluminat	20.01.03	16	16	
Apa, canal, salubritate	20.01.04	2	2	
Caruranti si lubrifianti	20.01.05	15	15	
Piese de schimb	20.01.06	3	3	
Posta, telefon, telecomunicatii	20.01.08	0	0	
Mat.si prestari serv.cu caracter functional	20.01.09	5	5	
Alte bunuri si servicii	20.01.30	6	6	
Reparatii curente	20.02	50	50	
Alte obiecte de inventar	20.05.30	0	0	
Deplasari interne	20.06.01	0	0	
Carti, publicatii	20.11	0	0	
Pregatire profesionala	20.13	0	0	
Protectia muncii	20.14	0	0	
Alte cheltuieli conform prevederilor legale	20.30.30	150	150	
Proiecte cu finantare nerambursabila	56	1777		1777
Renovare și dotare cămin cultural	58.01.04	360		360
Renovare și dotare cămin cultural	58.02.04	850		850
Amenajare zona agrement	58.01.04	82		82

Amenajare zona agrement	58.02.04	195		195
Amenajare zona agrement	58.03.04	290		290
Alte cheltuieli	59	220	220	0
Asociatii si fundatii	59.11	120	120	
Sustinerea cultelor	59.12	100	100	
Cheltuieli de capital	71	360	0	360
Modernizare parc centru,înfiinţare parc syty,parcare cimitir, amenajare zonă centrală	71.01.01	324	0	324
PT modernizare centru şi parcare capelă cimitir	71.01.30	36		36
Sustinerea cultelor		100	100	0
Construire biserică penticostali, grup sanitar biserica ortodoxă şi reparaţii la biserica catolica		100	100	0
Sprijin financiar as vulturii (seniori,copii si handbal)		120	120	
Camin Cultural		140	140	0
d.c.praznic pita Socodor şi diverse aniversari		130	130	0
ASIGURARI SI ASISTENTA SOCIALA		784	784	0
Chelt.de personal (asistenti personali)		471	471	0
salar baza	10.01.01	377	377	
spor pentru conditii de muncă	10.01.05	0	0	
alte sporuri	10.01.06	0	0	
indemnizatia persoanelor din afara unitatii	10.01.12	0	0	
indemnizatie de hrana	10.01.17	54	54	
alte drepturi salariale in bani	10.01.30	30	30	
hete de vacanta	10.02.06	0	0	
Total salarii brute		461	461	
contributia asiguratorie pentru munca	10.03.07	10	10	0
Cheltuieli de personal (funcţionari/contractuali)		58	58	
salar baza	10.01.01	51	51	
spor pentru conditii de muncă	10.01.05	0	0	
alte sporuri	10.01.06	0	0	
indemnizatia persoanelor din afara unitatii	10.01.12	0	0	
indemnizatie de hrana	10.01.17	4	4	
alte drepturi salariale in bani	10.01.30	0	0	
tichete de vacanta	10.02.06	2	2	
Total salarii brute		57	57	
contributia asiguratorie pentru munca	10.03.07	1	1	0
Asistenta sociala		255	255	0
Indemnizatiile asistentilor personali		100	100	
Ajutor pentru incalzire asistati social		25	25	
Ajutor incalzire persoane fizice		20	20	
Alte ajutoare		110	110	
Proiecte cu finantatre nerambursabila	71	0		0
ntru de zi pentru ingrijire batrani pentru bunicii comunităţii, depunere proiect POCU	71.01.30	0		0
SERVICII DE DEZVOLTARE PUBLICA		3813	173	3640
Cheltuieli materiale si servicii din care:	20	173	173	0
Incalzit, iluminat	20.01.03	80	80	
Apa, canal,salubritate	20.01.04	8	8	
Materiale si prestari servicii cu caracter functionar	20.01.09	25	25	
Alte bunuri si servicii pentru intretinere si functionare	20.01.30	30	30	
Alte cheltuieli cu bunuri si servicii	20.30.30	30	30	
Proiecte cu finantare nerambursabila	3387	3640		3640
Extindere si reabilitare retele apa canal SM7.2	58.04.01	1080		1080
Extindere si reabilitare retele apa canal SM7.2	58.04.02	2560		2560
Cheltuieli de capital	71	0		0
Constructii-introducere apa potabila	71.01.01	0		0
Modernizare iluminat public	71.01.01	0		0
Reparatii la statia de pompare	71.01.01	0		0
Avize proiect apa canal	71.01.30	0		0
Capital social pentru constituire societate comerciala	72.01.01	0		0
plati efect.in anii preced. si recup. in anul curent	85.01			
Din total capitol:				
Iluminat public	70.02.06	143	143	0
Alimentari cu apa	70.02.05	30	30	0
MEDIU SI APE		257	207	50

Salubrizare si canalizare menajera ,din care:		207	207	0
cheltuieli de personal din care:	10		0	
Cheltuieli materiale si servicii din care:	20	207	207	0
Incalzit, iluminat	20.01.03	20	20	
Apa, canal,salubritate	20.01.04	50	50	
Caruranti si lubrifianti	20.01.05	0	0	
Piese de schimb	20.01.06	5	5	
Posta, telefon, telecomunicatii	20.01.08	0	0	
Mat.si prestari serv.cu caracter functional	20.01.09	25	25	
Alte bunuri si servicii	20.01.30	5	5	
Reparatii curente	20,02	50	50	
Deplasari interne	20.06.01	0	0	
Alte obiecte de inventar	20.05.30	2	2	
Alte cheltuieli pentru serviciu canalizare, apa pluviala	20.30.30	50	50	0
Cheltuieli cu proiect din fonduri nerambursabile	71	50	0	50
Extindere canalizare menajera	71.01.30			0
Achiziție pompe stații pompare	71.01.01	50	0	50
TRANSPORTURI SI COMUNICATII		16511	185	16326
Cheltuieli materiale si servicii din care:	20	185	185	0
Caruranti si lubrifianti	20.01.05	25	25	
Piese de schimb	20.01.06	0	0	
Mat.si prestari serv.cu caracter functional	20.01.09	0	0	
Alte bunuri si servicii	20.01.30	20	20	
Reparatii curente	20,02	130	130	
Deplasari interne	20.06.01	0	0	
Carti, publicatii	20,11	0	0	
Pregatire profesionala	20,13	0	0	
Protectia muncii	20,14	0	0	
Alte cheltuieli	20.30.30	10	10	
Cheltuieli de capital	71	2526	0	2526
PT modernizare străzi	71.01.30	17		17
Modernizare strazi lipsa din intravilan	71.01.01	500		500
PT modernizare/reabilitare DC 118 Tronson I	71.01.30	29		29
Modernizare DC 118	71.01.01	450	0	450
Proiectare modernizare drumuri agricole, etapa II	71.01.30	20		20
Proiect amenajare pista RO-HU	71.01.30	60		60
Trotuare intravilan	71.01.01	1250		1250
Amenajare podete intravilan	71.01.01	200		200
Programe finantate de la UE	56	13130	0	13130
Modernizare strazi proiect SM7.2 PNDR 2014-2020	58.04.01	1300		1300
Modernizare strazi proiect SM7.2 PNDR 2014-2020	58.04.02	2700		2700
Modernizare strazi proiect SM7.2 PNDR 2014-2020	58.04.03	1500		1500
Amenajare drumuri agricole PNDR 2014-2020	58.04.01	1530		1530
Amenajare drumuri agricole PNDR 2014-2020	58.04.02	3100		3100
Înființare piste biciclete- Interreg VA România-Ungaria	58.01.01	3000		3000
Rambursarea imprumuturilor contractate	81,04	670		670
Plati efect.in anii precedenti si recuperate	85,01	0		0
Comision si dobanzi			0	
Excedent/deficit		0	0	0

Natura cheltuielilor	Suma	%
Cheltuieli de functionare	**3714**	**9,35%**
Cheltuieli de personal	**1754**	**4,42%**
Bunuri si servicii	**1389**	**3,50%**
Asistenta sociala	**267**	**0,67%**
Burse	**15**	**0,04%**
Alte cheltuieli	**220**	**0,55%**
Dobanzi si comisioane	**70**	**0,18%**
Cheltuieli de dezvoltare	**35993**	**90,65%**
Cheltuieli de capital	**35323**	**88,96%**
Rambursari de credite	**670**	**1,69%**
TOTAL GENERAL	39707	100,00%
Curs euro 29.03.2019	4,7628	
Bugetul total in euro	8336888,5	

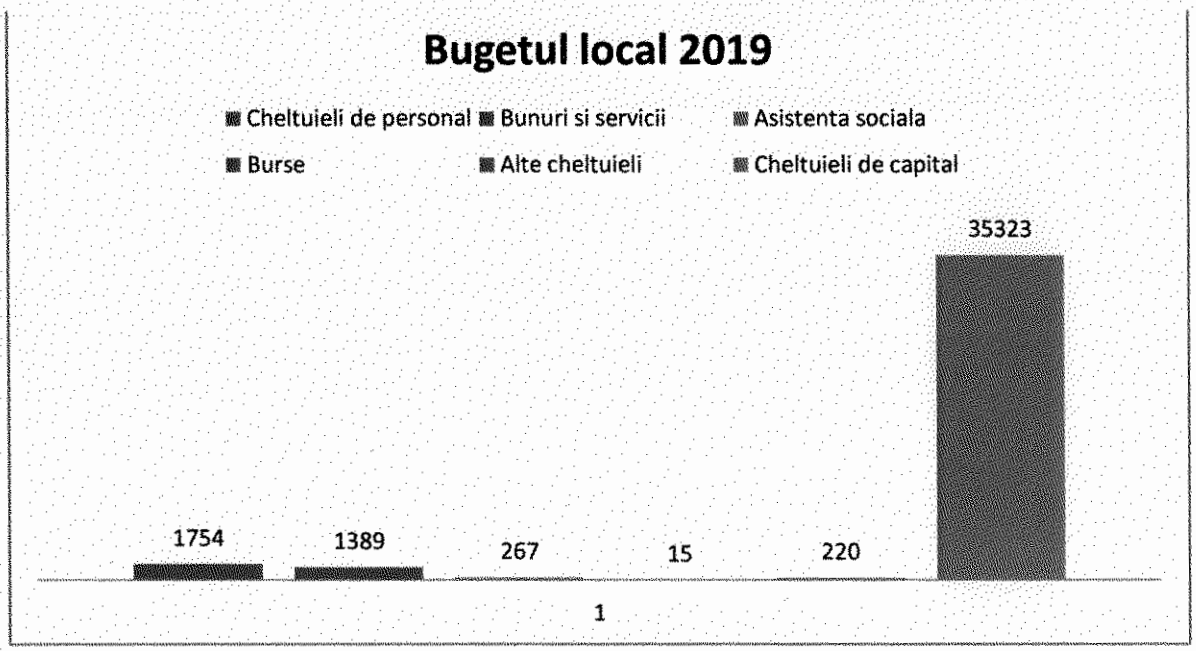

ÎNTOCMIT,
TÎLMACIU NELA DANIELA

CONSILIUL LOCAL SOCODOR

Cod Fiscal: 3519330; comuna Socodor, nr.1, Cod Poştal: 317305, judeţul Arad, Tel.: +4 0257 358 100; Fax. +4 0257 358 112; e-mail: socodor@gmail.com, primaria@socodor.ro; Web: www.socodor.ro

Comisia pentru programe de dezvoltare economico –sociale, buget-finanţe, administrarea domeniului public şi privat al comunei , agricultură, gospodarie comunală, protecţia mediului, servicii şi comerţ

RAPORT

Membrii comisiei întruniţi în şedinţa din data de **29.03.2019**,
Luând în discuţie spre avizare **Proiectul de hotărâre privind aprobarea bugetului local al Comunei Socodor pentru anul 2019,**

- În urma discuţilor purtate, a părerilor exprimate, menţionate în procesul verbal al şedinţei, în unanimitate

AVIZEAZĂ FAVORABIL

Proiectul de hotărâre, iniţiat de primarul Comunei Socodor cu privire la **aprobarea bugetului local al Comunei Socodor pentru anul 2019.**

PREŞEDINTELE COMISIEI — SECRETAR

UNC DIMITRIE — NĂDĂBAN STELIAN TRAIAN

CONSILIUL LOCAL SOCODOR

Cod Fiscal: 3519330; comuna Socodor, nr.1, Cod Poştal: 317305, judeţul Arad, Tel.: +4 0257 358 100; Fax. +4 0257 358 112; e-mail: socodor@gmail.com, primaria@socodor.ro; Web: www.socodor.ro

Comisia pentru învaţământ, sănătate, cultură, protecţia socială, activităţi sportive şi de agrement

RAPORT

Membrii comisiei întruniţi în şedinţa din data de **29.03.2019**,
Luând în discuţie spre avizare Proiectul de hotărâre **privind aprobarea bugetului local al Comunei Socodor pentru anul 2019,**

- În urma discuţilor purtate, a părerilor exprimate, menţionate în procesul verbal al şedinţei în unanimitate

AVIZEAZĂ FAVORABIL

Proiectul de hotărâre, iniţiat de domnul primar Jura Ioan Dimitrie, **privind aprobarea bugetului local al Comunei Socodor pentru anul 2019.**

PREŞEDINTELE COMISIEI — SECRETAR

CRIŞAN RAMONA — MUREŞAN ADRIAN MARIUS

ROMANIA JUDEŢUL ARAD, COMUNA SOCODOR CONSILIUL LOCAL

CONSILIUL LOCAL SOCODOR

Cod Fiscal: 3519330; comuna Socodor, nr.1, Cod Poştal: 317305, judeţul Arad, Tel.: +4 0257 358 100; Fax. +4 0257 358 112; e-mail: socodor@gmail.com, primaria@socodor.ro; Web: www.socodor.ro

Comisia pentru administraţie publică locală, juridică, apărarea ordinii şi linişti publice, a drepturilor cetăţenilor

RAPORT

Membrii comisiei întruniţi în şedinţa din data de **29.03.2019**,
Luând în discuţie spre avizare **Proiectul de hotărâre privind aprobarea bugetului local al Comunei Socodor pentru anul 2019**,

- În urma discuţilor purtate, a părerilor exprimate, menţionate în procesul verbal al şedinţei, în unanimitate

AVIZEAZĂ FAVORABIL

Proiectul de hotărâre, iniţiat de primarul Comunei Socodor **privind aprobarea bugetului local al Comunei Socodor pentru anul 2019.**

PREŞEDINTELE COMISIEI — SECRETAR

MUREŞAN ADRIAN MARIUS — ŢAPOŞ DIMITRIE IOAN

ROMÂNIA JUDEŢUL ARAD, COMUNA SOCODOR CONSILIUL LOCAL

170

COMUNA SOCODOR

Cod Fiscal: 3519330; comuna Socodor, nr.1, Cod Poştal: 317305, judeţul Arad, Tel.: +4 0257 358 100; Fax. +4 0257 358 112; e-mail: socodor@gmail.com, primaria@socodor.ro; Web: www.socodor.ro

HOTĂRÂREA Nr.31
din 29 martie 2019
privind aprobarea bugetului SERVICIULUI APĂ-CANAL SOCODOR pentru anul 2019

Consiliul Local al Comunei Socodor, Judeţul Arad ,CIF 3519330, ales în condiţiile stabilite de Legea nr.115/2015 pentru alegerea autorităţilor administraţiei publice locale, pentru modificarea Legii administraţiei publice locale nr. 215/2001, precum şi pentru modificarea şi completarea Legii nr. 393/2004 privind Statutul aleşilor locali, reunit ÎN ŞEDINŢĂ ORDINARĂ LA DATA DE 29 MARTIE 2019

Având în vedere,
- expunerea de motive nr. 868/22.03.2019 a Primarului Comunei Socodor;
- referatul de specialitate nr. 867/22.03.2019 întocmit de către compartimentul contabilitate din cadrul Primăriei Socodor;
- raportul comisiilor de specialitate pe domenii de activitate ale Consiliului Local al Comunei Socodor;
- prevederile art.71 alin.(2) din Legea nr.273/2006 privind finanţele publice locale, cu modificările şi completările ulterioare;
- prevederile HCL nr.119 din 30 noiembrie 2017 privind aprobarea reorganizării Serviciului de alimentare cu apă şi canalizare a apelor uzate la nivelul comunei Socodor, forma de gestiune, Regulementul şi caietul de sarcini;
- prevederile art. 36 alin (2) lit (d) şi alin(6) lit.a) punctul 14 din Legea 215/2001 privind administraţia publică locală, republicată (r^1), cu modificările şi completările ulterioare;

Votul exprimat în unanimitate **"pentru"** de către cei 11 consilieri prezenţi la şedinţă din cei 11 în funcţie.

În temeiul art. 45 alin (2) lit (a) şi art.115 alin (1) lit (b) din Legea nr.215/2001 privind administraţia publică locală, republicată, cu modificările şi completările ulterioare,

H O T Ă R Ă Ş T E :

Art.1: Se aprobă bugetul iniţial pentru anul 2019 al Serviciului Apă Canal Socodor, conform **anexei** care face parte integrantă din prezenta hotărâre, având venituri totale de **292 mii lei** şi cheltuieli totale în suma de ***292 mii lei.***
Cheltuielile, după structura lor sunt:
- cheltuieli de personal 136,00 mii lei
- cheltuieli cu bunuri si servicii 156,00 mii lei

Art.2: Prezenta hotărâre se comunică prin intermediul secretarului Comunei Socodor , în termenul prevăzut de lege, primarului comunei Socodor şi Serviciului Apă-Canal Socodor şi se duce la cunoştinţă publică prin afişare la sediul primăriei şi pe pagina de internet www.socodor.ro şi se comunică cu Instituţia prefectului-Judeţul Arad, Serviciul Juridic şi Contencios Administrativ.

PREŞEDINTE DE ŞEDINŢĂ,
CONSILIER
HANZA REMUS OVIDIU

ROMÂNIA JUDEŢUL ARAD, COMUNA SOCODOR CONSILIUL LOCAL

SECRETAR ,
CONTRASEMNEAZĂ
CRIŞAN GHEORGHE

Judeţul Arad
Primăria Comunei Socodor
AVIZAT
SECRETAR

171

COMUNA SOCODOR

BUGETUL VENITURI PROPRII SI SUBVENTII SURSA G PENTRU ANUL 2019

ALTE SERVICII IN DOMENIUL LOCUINTEI,SERVICIILOR SI DEZVOLTARII COMUNALE

ANEXA NR.2 LA H.C.L.30/29.03.2019

DENUMIREA INDICATORILOR	Cod rand	Cod indicator	Program	Din care credite bugetare destinate stingerii platilor restante	Trim I	Trim II	Trim III	Trim IV	Estimari		
									2020	2021	2022
SECTIUNEA DE FUNCTIONARE + SECTIUNEA DE DEZVOLTARE											
TOTAL VENITURI	**1**	**00.01**	**292.000**		**47.800**	**100.700**	**84.500**	**59.000**	**295.000**	**297.000**	**300.000**
I. VENITURI CURENTE	**2**	**00.02**	**292.000**		**47.800**	**100.700**	**84.500**	**59.000**	**295.000**	**297.000**	**300.000**
C. VENITURI NEFISCALE	**3**	**00.07**	**292.000**		**47.800**	**100.700**	**84.500**	**59.000**	**295.000**	**297.000**	**300.000**
C2. VANZARI DE BUNURI SI SERVICII	**4**	**00.09**	**292.000**		**47.800**	**100.700**	**84.500**	**59.000**	**295.000**	**297.000**	**300.000**
Venituri din prestari de servicii si alte activitati	**5**	**33.10**	**292.000**		**47.800**	**100.700**	**84.500**	**59.000**	**295.000**	**297.000**	**300.000**
Venituri din prestari de servicii	6	33.10.08	292.000		47.800	100.700	84.500	59.000	295.000	297.000	300.000
TOTAL CHELTUIELI	**7**		**292.000**	**0**	**47.800**	**100.700**	**84.500**	**59.000**	**295.000**	**297.000**	**300.000**
CHELTUIELI CURENTE	8	01	292.000	0	47.800	100.700	84.500	59.000	295.000	297.000	300.000
TITLUL I CHELTUIELI DE PERSONAL	9	10	127.000	0	24.100	37.300	34.300	31.300	128.000	129.000	130.000
TITLUL II BUNURI SI SERVICII	10	20	165.000	0	23.700	63.400	50.200	27.700	167.000	168.000	170.000
CHELTUIELI DE CAPITAL	11	70	0	0	0	0	0	0	0	0	0
Partea a IV-a SERVICII SI DEZVOLTARE PUBLICA, LOCUINTE, MEDIU SI APE	**12**	**69.10**	**292.000**	**0**	**47.800**	**100.700**	**84.500**	**59.000**	**295.000**	**297.000**	**300.000**
Locuinte, servicii si dezvoltare publica	**13**	**70.10**	**292.000**	**0**	**47.800**	**100.700**	**84.500**	**59.000**	**295.000**	**297.000**	**300.000**
CHELTUIELI CURENTE	14	01	292.000	0	47.800	100.700	84.500	59.000	295.000	297.000	300.000
TITLUL I CHELTUIELI DE PERSONAL	15	10	127.000	0	24.100	37.300	34.300	31.300	128.000	129.000	130.000
TITLUL II BUNURI SI SERVICII	16	20	165.000	0	23.700	63.400	50.200	27.700	167.000	168.000	170.000
CHELTUIELI DE CAPITAL	17	70	0	0	0	0	0	0	0	0	0
Din total capitol											
Alimentare cu apa si amenajari hidrotehnice	18	70.10.05	0	0	0	0	0	0	0	0	0
Alimentare cu apa	19	70.10.05.01	0	0	0	0	0	0	0	0	0

142

DENUMIREA INDICATORILOR	Cod rand	Cod indicator	Program	Din care credite bugetare destinate stingerii platilor restante	Trim I	Trim II	Trim III	Trim IV	Estimari		
									2020	2021	2022
Alte servicii in domeniul locuintei, serviciilor si dezvoltarii comunale	20	70.10.50	292.000	0	47.800	100.700	84.500	59.000	295.000	297.000	300.000
Partea a VII-a REZERVE, EXCEDENT/DEFICIT	**21**	**96.10**	**0**	**0**	**0**	**0**	**0**	**0**	**0**	**0**	**0**
REZERVE	**22**	**97.10**	**0**	**0**	**0**	**0**	**0**	**0**	**0**	**0**	**0**
EXCEDENT	**23**	**98.10**	**0**	**0**	**0**	**0**	**0**	**0**	**0**	**0**	**0**
DEFICIT	**24**	**99.10**	**0**	**0**	**0**	**0**	**0**	**0**	**0**	**0**	**0**
SECTIUNEA FUNCTIONARE											
SECTIUNEA FUNCTIONARE	**1**		**292.000**		**47.800**	**100.700**	**84.500**	**59.000**	**295.000**	**297.000**	**300.000**
TOTAL VENITURI	**2**	**00.01**	**292.000**		**47.800**	**100.700**	**84.500**	**59.000**	**295.000**	**297.000**	**300.000**
I. VENITURI CURENTE	**3**	**00.02**	**292.000**		**47.800**	**100.700**	**84.500**	**59.000**	**295.000**	**297.000**	**300.000**
C. VENITURI NEFISCALE	**4**	**00.07**	**292.000**		**47.800**	**100.700**	**84.500**	**59.000**	**295.000**	**297.000**	**300.000**
C2. VANZARI DE BUNURI SI SERVICII	**5**	**00.09**	**292.000**		**47.800**	**100.700**	**84.500**	**59.000**	**295.000**	**297.000**	**300.000**
Venituri din prestari de servicii si alte activitati	**6**	**33.10**	**292.000**		**47.800**	**100.700**	**84.500**	**59.000**	**295.000**	**297.000**	**300.000**
Venituri din prestari de servicii	7	33.10.08	292.000		47.800	100.700	84.500	59.000	295.000	297.000	300.000
TOTAL CHELTUIELI	**8**		**292.000**	**0**	**47.800**	**100.700**	**84.500**	**59.000**	**295.000**	**297.000**	**300.000**
CHELTUIELI CURENTE	9	01	292.000	0	47.800	100.700	84.500	59.000	295.000	297.000	300.000
TITLUL I CHELTUIELI DE PERSONAL	10	10	127.000	0	24.100	37.300	34.300	31.300	128.000	129.000	130.000
TITLUL II BUNURI SI SERVICII	11	20	165.000	0	23.700	63.400	50.200	27.700	167.000	168.000	170.000
Partea a IV-a SERVICII SI DEZVOLTARE PUBLICA, LOCUINTE, MEDIU SI APE	**12**	**69.10**	**292.000**	**0**	**47.800**	**100.700**	**84.500**	**59.000**	**295.000**	**297.000**	**300.000**
Locuinte, servicii si dezvoltare publica	**13**	**70.10**	**292.000**	**0**	**47.800**	**100.700**	**84.500**	**59.000**	**295.000**	**297.000**	**300.000**
CHELTUIELI CURENTE	14	01	292.000	0	47.800	100.700	84.500	59.000	295.000	297.000	300.000
TITLUL I CHELTUIELI DE PERSONAL	15	10	127.000	0	24.100	37.300	34.300	31.300	128.000	129.000	130.000
TITLUL II BUNURI SI SERVICII	16	20	165.000	0	23.700	63.400	50.200	27.700	167.000	168.000	170.000
Din total capitol											

DENUMIREA INDICATORILOR	Cod rand	Cod indicator	Program	Din care credite bugetare destinate stingerii platilor restante	Trim I	Trim II	Trim III	Trim IV	Estimari		
									2020	2021	2022
Alimentare cu apa si amenajari hidrotehnice	17	70.10.05	0	0	0	0	0	0	0	0	0
Alimentare cu apa	18	70.10.05.01	0	0	0	0	0	0	0	0	0
Alte servicii in domeniul locuintei, serviciilor si dezvoltarii comunale	19	70.10.50	292.000	0	47.800	100.700	84.500	59.000	295.000	297.000	300.000
Partea a VII-a REZERVE, EXCEDENT/DEFICIT	**20**	**96.10**	**0**	**0**	**0**	**0**	**0**	**0**	**0**	**0**	**0**
REZERVE	**21**	**97.10**	**0**	**0**	**0**	**0**	**0**	**0**	**0**	**0**	**0**
EXCEDENT	**22**	**98.10**	**0**	**0**	**0**	**0**	**0**	**0**	**0**	**0**	**0**
DEFICIT	**23**	**99.10**	**0**	**0**	**0**	**0**	**0**	**0**	**0**	**0**	**0**
SECTIUNEA DEZVOLTARE											
TOTAL CHELTUIELI	**1**		**0**	**0**	**0**	**0**	**0**	**0**	**0**	**0**	**0**
CHELTUIELI CURENTE	2	01	0	0	0	0	0	0	0	0	0
CHELTUIELI DE CAPITAL	3	70	0	0	0	0	0	0	0	0	0
Partea a VII-a REZERVE, EXCEDENT/DEFICIT	**4**	**96.**	**0**	**0**	**0**	**0**	**0**	**0**	**0**	**0**	**0**
REZERVE	**5**	**97.**	**0**	**0**	**0**	**0**	**0**	**0**	**0**	**0**	**0**
EXCEDENT	**6**	**98.**	**0**	**0**	**0**	**0**	**0**	**0**	**0**	**0**	**0**
DEFICIT	**7**	**99.**	**0**	**0**	**0**	**0**	**0**	**0**	**0**	**0**	**0**

PRESEDINTE DE SEDINTA,
HANZA REMUS OVIDIU

ROMANIA JUDETUL ARAD, COMUNA SOCODOR CONSILIUL LOCAL

SECRETAR,
CRISAN GHEORGHE

COMUNA SOCODOR

Cod Fiscal: 3519330; comuna Socodor, nr.1, Cod Poştal: 317305, judeţul Arad, Tel.: +4 0257 358 100; Fax. +4 0257 358 112; e-mail: socodor@gmail.com, primaria@socodor.ro; Web: www.socodor.ro

PROIECT DE HOTĂRÂRE

număr: 6 din data: 22.03.2019

privind aprobarea bugetului SERVICIULUI APĂ-CANAL SOCODOR pentru anul 2019

Consiliul Local al Comunei Socodor, Judeţul Arad ,CIF 3519330, ales în condiţiile stabilite de Legea nr.115/2015 pentru alegerea autorităţilor administraţiei publice locale, pentru modificarea Legii administraţiei publice locale nr. 215/2001, precum şi pentru modificarea şi completarea Legii nr. 393/2004 privind Statutul aleşilor locali, reunit

ÎN ŞEDINŢĂ ORDINARĂ LA DATA DE 29 MARTIE 2019

Având în vedere,

- expunerea de motive nr. 868/22.03.2019 a Primarului Comunei Socodor;
- referatul de specialitate nr. 867/22.03.2019 întocmit de către compartimentul contabilitate din cadrul Primăriei Socodor;
- prevederile art.71 alin.(2) din Legea nr.273/2006 privind finanţele publice locale, cu modificările şi completările ulterioare;
- prevederile HCL nr.119 din 30 noiembrie 2017 privind aprobarea reorganizării Serviciului de alimentare cu apă şi canalizare a apelor uzate la nivelul comunei Socodor, forma de gestiune, Regulementul şi caietul de sarcini;
- prevederile art. 36 alin (2) lit (d) şi alin(6) lit.a) punctul 14 din Legea 215/2001 privind administraţia publică locală, republicată (r^1), cu modificările şi completările ulterioare;

În temeiul art. 45 alin (2) lit (a) şi art.115 alin (1) lit (b) din Legea nr.215/2001 privind administraţia publică locală, republicată, cu modificările şi completările ulterioare,

H O T Ă R Ă Ş T E :

Art.1: Se aprobă bugetul iniţial pentru anul 2019 al Serviciului Apă Canal Socodor, conform **anexei** care face parte integrantă din prezenta hotărâre, având venituri totale de **292 mii lei** şi cheltuieli totale în suma de ***292 mii lei.***

Cheltuielile, după structura lor sunt:

- cheltuieli de personal	136,00 mii lei
- cheltuieli cu bunuri si servicii	156,00 mii lei

Art.2: Prezenta hotărâre se comunică prin intermediul secretarului Comunei Socodor , în termenul prevăzut de lege, primarului comunei Socodor şi Serviciului Apă-Canal Socodor şi se duce la cunoştinţă publică prin afişare la sediul primăriei şi pe pagina de internet www.socodor.ro şi se comunică cu Instituţia Prefectului-Judeţul Arad, Serviciul Juridic şi Contencios Administrativ.

Iniţiatorul proiectului de hotărâre,

Primar,

Jura Ioan Dimitrie

Avizat,

Secretar,

Crişan Gheorghe

Judeţul Arad
Primăria Comunei Socodor
AVIZAT
SECRETAR

175

COMUNA SOCODOR

Cod Fiscal: 3519330; comuna Socodor, nr.1, Cod Poştal: 317305, judeţul Arad, Tel.: +4 0257 358 100; Fax. +4 0257 358 112; e-mail: socodor@gmail.com, primaria@socodor.ro; Web: www.socodor.ro

Nr. înregistrare: 868 din 22 .03. 2019
CABINET PRIMAR

EXPUNERE DE MOTIVE
privind aprobarea bugetului Serviciului Apă-Canal Socodor pentru anul 2019

Subsemnatul JURA IOAN DIMITRIE primar al Comunei Socodor, prezint expunerea de motive cu privire la proiectul de hotărâre referitor la aprobarea bugetului iniţial pentru anul 2019 al Serviciului Apă-Canal Socodor .

În conformitate cu prevederile Legii nr. 215/2001 privind administraţia publică locală, cu modificările şi completările ulterioare, pentru serviciile locale constituite în subordinea consiliilor locale, bugetul se aprobă prin hotărâre a consiliului local.

Serviciul local de apa canal a fost înfiinţat în luna decembrie 2017 prin adoptarea HCL nr.119 din 30 noiembrie 2017 privind aprobarea reorganizării Serviciului de alimentare cu apă şi canalizare a apelor uzate la nivelul comunei Socodor, forma de gestiune, Regulementul şi caietul de sarcini.

Încasarile serviciului provin din taxa pentru apa potabilă livrată populaţiei şi agenţilor economici şi din taxa pentru canalizare şi sunt estimate la 292 mii lei. Cheltuieli sunt prevazute pentru plata salariilor şi bunuri şi servicii pentru desfăşurarea activităţii de funcţionare în anul 2019.

Faţă de cele arătate mai sus, propun aprobarea bugetului iniţial pe anul 2019, buget prevăzut detaliat în referatul de specialitate şi adoptarea proiectului de hotărâre pregătit în acest sens.

PRIMAR

JURA IOAN DIMITRIE

JUDEŢUL ARAD, COMUNA SOCODOR PRIMAR

176

COMUNA SOCODOR

Cod Fiscal: 3519330; comuna Socodor, nr.1, Cod Poştal: 317305, judeţul Arad, Tel.: +4 0257 358 100; Fax. +4 0257 358 112; e-mail: socodor@gmail.com, primaria@socodor.ro; Web: www.socodor.ro

Nr.înreg: 867 din 22 martie 2019

Referat de specialitate

Cu privire la aprobarea bugetului iniţial al Serviciului Apă canal Socodor pentru anul 2019

Subsemnata, Tîlmaciu Nela-Daniela, angajată a primăriei comunei Socodor, având funcţia de inspector de specialitate, cu atribuţii în cadrul compartimentului financiar-contabil, impozite şi taxe, prin prezenta rog Consiliul Local Socodor, să aprobe bugetul iniţial al Serviciului Apă-Canal Socodor pentru anul 2019, aşa cum este prezentat în anexă la proiectul de hotărâre privind aprobarea bugetul iniţial al Serviciului Apă canal Socodor pentru anul 2019.

Serviciul local de apa canal a fost înfiinţat în luna decembrie 2017 prin adoptarea HCL nr.119 din 30 noiembrie 2017 privind aprobarea reorganizării Serviciului de alimentare cu apă şi canalizare a apelor uzate la nivelul comunei Socodor, forma de gestiune, Regulementul şi caietul de sarcini.

Încasarile serviciului provin din taxa pentru apa potabilă livrată populaţiei şi agenţilor economici şi din taxa pentru canalizare şi sunt estimate la 292 mii lei. Cheltuieli sunt prevazute pentru plata salariilor şi bunuri şi servicii pentru desfăşurarea activităţii de funcţionare în anul 2019.

INSPECTOR,

TÎLMACIU NELA-DANIELA

JUDETUL ARAD
COMUNA SOCODOR
Nr.868 /22 martie 2019
REFERAT
BUGET SERVICIUL APA CANAL SOCODOR, PENTRU ANUL 2019

Venituri estimate din încasari apă potabilă	1	127	127		0
Venituri estimate din incasari apa uzata	2	85	85		0
Subventii apa pluvială	3	50	50		
Excedentul anului 2018		30	30		
TOTAL VENITURI PROPRII		292	292		0
Varsaminte de la sectiunea de functionare			0	0	
TOTAL VENITURI		292	292	0	
TOTAL CHELTUIELI		292,00	292	0	0
SERVICIUL APA CANAL, din care	51	292	292	0	0
cheltuieli de personal din care:	10	127	127	0	0
salar baza	10.01.01	105	105		0
spor vechime	10.01.04	0	0		0
spor pentru conditii deosebite	10.01.06	8	8		0
fond de premii	10.01.08	0	0		0
tichete vacanta	10.01.12	3	3		0
alte drepturi salariale	10.01.30	0	0		0
Indemnizatie conducere	10.01.12	0	0		0
Indemnizatie hrana		8	8		
Total salarii brute		124	124		0
Asigurare pt munca 2.25%	10.03.07	3	3		
Bunuri si servicii din care:	20	165	165		0
Furnituri de birou	20.01.01	1	1		0
Materiale pentru curatenie	20.01.02	1	1		0
Incalzit, iluminat	20.01.03	80	80		0
Apa, canal,salubritate	20.01.04	0	0		0
Caruranti si lubrifianti	20.01.05	1	1		0
Piese de schimb	20.01.06	20	20		0
Posta, telefon, telecomunicatii	20.01.08	1	1		0
Mat.si prestari serv.cu caracter functional	20.01.09	3	3		0
Alte bunuri si servicii	20.01.30	10	10		0
Reparatii curente	20.02	30	30		0
Alte obiecte de inventar	20.05.30	5	5		0
Deplasari interne	20.06.01	2	2		0
Carti, publicatii	20.11	0	0		0
Pregatire profesionala	20.13	1	1		0
Protectia muncii	20.14	1	1		0
Protocol si reprezentare	20.30.02	0	0		0
Prime de asigurare non-viata	20.30.03	0	0		0
Alte cheltuieli	20.30.30	9	9		0
Cheltuieli cu proiect din fonduri nerambursabile	58.01	0	0	0	0
Cheltuieli de capital	71	0	0	0	0
Excedent/deficit		0,00	0,00	0	

Şef serviciu,
Pantea Danuţ Adrian

C.U.I. 38602550
SERVICIUL APA-CANAL SOCODOR
Arad, Socodor Nr.1

Întocmit,
Tîlmaciu Nela Daniela

CONSILIUL LOCAL SOCODOR

Cod Fiscal: 3519330; comuna Socodor, nr.1, Cod Poştal: 317305, judeţul Arad, Tel.: +4 0257 358 100; Fax. +4 0257 358 112; e-mail: socodor@gmail.com, primaria@socodor.ro; Web: www.socodor.ro

Comisia pentru programe de dezvoltare economico –sociale, buget-finanţe, administrarea domeniului public şi privat al comunei , agricultură, gospodarie comunală, protecţia mediului, servicii şi comerţ

RAPORT

Membrii comisiei întruniţi în şedinţa din data de **29.03.2019**,
Luând în discuţie spre avizare **Proiectul de hotărâre privind aprobarea bugetului SERVICIULUI APĂ-CANAL SOCODOR pentru anul 2019,**

- În urma discuţilor purtate, a părerilor exprimate, menţionate în procesul verbal al şedinţei, în unanimitate

AVIZEAZĂ FAVORABIL

Proiectul de hotărâre, iniţiat de primarul Comunei Socodor cu privire la **aprobarea bugetului SERVICIULUI APĂ-CANAL SOCODOR pentru anul 2019.**

PREŞEDINTELE COMISIEI — SECRETAR

UNC DIMITRIE — NĂDĂBAN STELIAN TRAIAN

CONSILIUL LOCAL SOCODOR

Cod Fiscal: 3519330; comuna Socodor, nr.1, Cod Poştal: 317305, judeţul Arad, Tel.: +4 0257 358 100; Fax. +4 0257 358 112; e-mail: socodor@gmail.com, primaria@socodor.ro; Web: www.socodor.ro

Comisia pentru învaţământ, sănătate, cultură, protecţia socială, activităţi sportive şi de agrement

RAPORT

Membrii comisiei întruniţi în şedinţa din data de **29.03.2019**,
Luând în discuţie spre avizare Proiectul de hotărâre **privind aprobarea bugetului SERVICIULUI APĂ-CANAL SOCODOR pentru anul 2019,**

- În urma discuţilor purtate, a părerilor exprimate, menţionate în procesul verbal al şedinţei în unanimitate

AVIZEAZĂ FAVORABIL

Proiectul de hotărâre, iniţiat de domnul primar Jura Ioan Dimitrie, **privind aprobarea bugetului SERVICIULUI APĂ-CANAL SOCODOR pentru anul 2019.**

PREŞEDINTELE COMISIEI — SECRETAR

CRIŞAN RAMONA — MUREŞAN ADRIAN MARIUS

ROMANIA JUDEŢUL ARAD COMUNA SOCODOR CONSILIUL LOCAL

CONSILIUL LOCAL SOCODOR

Cod Fiscal: 3519330; comuna Socodor, nr.1, Cod Poştal: 317305, judeţul Arad, Tel.: +4 0257 358 100; Fax. +4 0257 358 112; e-mail: socodor@gmail.com, primaria@socodor.ro; Web: www.socodor.ro

Comisia pentru administraţie publică locală, juridică, apărarea ordinii şi linişti publice, a drepturilor cetăţenilor

RAPORT

Membrii comisiei întruniţi în şedinţa din data de **29.03.2019**,
Luând în discuţie spre avizare **Proiectul de hotărâre privind aprobarea bugetului SERVICIULUI APĂ-CANAL SOCODOR pentru anul 2019**,

- În urma discuţilor purtate, a părerilor exprimate, menţionate în procesul verbal al şedinţei, în unanimitate

AVIZEAZĂ FAVORABIL

Proiectul de hotărâre, iniţiat de primarul Comunei Socodor **privind aprobarea bugetului SERVICIULUI APĂ-CANAL SOCODOR pentru anul 2019.**

PREŞEDINTELE COMISIEI — SECRETAR

MUREŞAN ADRIAN MARIUS — ŢAPOŞ DIMITRIE IOAN

181

CONSILIUL LOCAL SOCODOR

Cod Fiscal: 3519330; comuna Socodor, nr.1, Cod Poştal: 317305, judeţul Arad, Tel.: +4 0257 358 100; Fax. +4 0257 358 112; e-mail: socodor@gmail.com, primaria@socodor.ro; Web: www.socodor.ro

HOTĂRÂREA Nr.32

din 29 martie 2019

privind aprobarea drepturilor băneşti aferente personalului didactic care solicită decontarea cheltuielilor pentru deplasarea din localitatea de reşedinţă la locul de muncă şi de la locul de muncă în localitatea de reşedinţă pentru trim. I al anului 2019

Consiliul Local al Comunei Socodor, Judeţul Arad, CIF 3519330, ales în condiţiile stabilite de Legea nr.115/2015 pentru alegerea autorităţilor administraţiei publice locale, pentru modificarea Legii administraţiei publice locale nr. 215/2001, precum şi pentru modificarea şi completarea Legii nr. 393/2004 privind Statutul aleşilor locali, reunit
ÎN ŞEDINŢĂ ORDINARĂ LA DATA DE 29 martie 2019

Având în vedere,
- expunerea de motive nr. 870/22.03.2019 a Primarului Comunei Socodor;
- referatul de specialitate înregistrat cu nr.869/22.03.2019;
- raportul comisiilor de specialitate pe domenii de activitate ale Consiliului Local al Comunei Socodor;
- prevederile art.105 alin.(2) lit.f) şi art.276 din Legea nr.1/2011 privind educaţia naţională, cu modificările şi completările ulterioare;
- prevederile Instrucţiunii nr. 2/2011 a Ministerului Educaţiei şi Cercetării privind decontarea navetei cadrelor didactice;
- prevederile H.G.nr.569 din 15 iulie 2015 pentru aprobarea Normelor metodologice privind decontarea cheltuielilor pentru naveta la şi de la locul de muncă a cadrelor didactice şi a personalului didactic auxiliar din învăţământul preuniversitar de stat;
- prevederile art.36 alin.4, lit.a) şi ale alin.6, lit.a) punctul 1 din Legea nr.215/2001 privind administraţia publică locală, republicată (r^1), cu modificările şi completările ulterioare;

Votul exprimat de către cei 11 consilieri prezenţi la şedinţă, din cei 11 în funcţie, din care toţi cei **11 consilieri au votat "pentru",**

În temeiul art. 45 alin. (1) şi art.115 alin. (1) lit.b din Legea nr.215/2001 privind administraţia publică locală, republicată (r^1), cu modificările şi completările ulterioare,

H O T Ă R Ă Ş T E :

Art.1 Se aprobă drepturile banesti aferente personalului didactic şi didactic auxiliar care solicită decontarea cheltuielilor pentru deplasarea din localitatea de reşedinţă la locul de muncă şi de la locul de muncă în localitatea de reşedinţă pentru trimestrul I al anului 2019, conform Anexei care face parte integrantă din prezenta hotărâre.

Art.2 Prezenta hotărâre va fi dusă la îndeplinire de compartimentul contabilitate, compartiment care va comunica prezenta hotărâre şi Şcolii Gimnaziale "Iustin Marşieu" Socodor.

Art.3 Prezenta hotărâre se comunică prin intermediul secretarului Comunei Socodor, în termenul prevăzut de lege, directorului Şcolii Gimnaziale "Iustin Marşieu" Socodor şi se duce la cunoştinţă publică prin afişare la sediul primăriei şi pe pagina de internet www.socodor.ro şi se comunică cu Instituţia Prefectului-Judetul Arad, Serviciul Juridic şi Contencios Administrativ.

PREŞEDINTE DE ŞEDINŢĂ,
CONSILIER
HANZA REMUS OVIDIU

ROMANIA JUDEŢUL ARAD COMUNA SOCODOR CONSILIUL LOCAL

SECRETAR ,
CONTRASEMNEAZĂ
CRIŞAN GHEORGHE

Judeţul Arad
Primăria Comunei Socodor
AVIZAT
SECRETAR

182

CONSILIUL LOCAL SOCODOR

Cod Fiscal: 3519330; comuna Socodor, nr.1, Cod Poştal: 317305, judeţul Arad, Tel.: +4 0257 358 100; Fax. +4 0257 358 112; e-mail: socodor@gmail.com, primaria@socodor.ro; Web: www.socodor.ro

Anexă la HCL 32/29.03.2019

privind aprobarea drepturilor băneşti aferente personalului didactic care solicită decontarea cheltuielilor pentru deplasarea din localitatea de reşedinţă la locul de muncă şi de la locul de muncă în localitatea de reşedinţă pentru trim. I al anului 2019

Unitatea de invatamant	Nume si prenume	Functia	Localitatea de domiciliu	Judetul	Suma decontata in anul 2019, trimestrul I
Şcoala Gimnazială „Iustin Marşieu" Socodor	Brânduşe Flavius Andrei	Profesor	Cermei	Arad	524 lei
	Jurcă Marius Paul	Profesor	Ineu	Arad	162 lei
	Haşaş Adelina	Profesor	Seleuş	Arad	333 lei
	Morariu Ioan Adrian	Profesor	Ineu	Arad	254 lei
	Guiu Adriana	Profesor	Chişineu Criş	Arad	185 lei
	Jida Carmen Corina	Profesor	Chişineu Criş	Arad	185 lei
TOTAL					**1.643 lei**

PREŞEDINTE DE ŞEDINŢĂ,
CONSILIER
HANZA REMUS OVIDIU

ROMÂNIA JUDEŢUL ARAD, COMUNA SOCODOR CONSILIUL LOCAL

SECRETAR,
CONTRASEMNEAZĂ
CRIŞAN GHEORGHE

COMUNA SOCODOR

Cod Fiscal: 3519330; comuna Socodor, nr.1, Cod Poştal: 317305, judeţul Arad, Tel.: +4 0257 358 100; Fax. +4 0257 358 112; e-mail: socodor@gmail.com, primaria@socodor.ro; Web: www.socodor.ro

PROIECT DE HOTĂRÂRE

număr: 7 din data: 22.03.2019

privind aprobarea drepturilor băneşti aferente personalului didactic care solicită decontarea cheltuielilor pentru deplasarea din localitatea de reşedinţă la locul de muncă şi de la locul de muncă în localitatea de reşedinţă pentru trim. I al anului 2019

Consiliul Local al Comunei Socodor, Judeţul Arad, CIF 3519330, ales în condiţiile stabilite de Legea nr.115/2015 pentru alegerea autorităţilor administraţiei publice locale, pentru modificarea Legii administraţiei publice locale nr. 215/2001, precum şi pentru modificarea şi completarea Legii nr. 393/2004 privind Statutul aleşilor locali, reunit
ÎN ŞEDINŢĂ ORDINARĂ LA DATA DE 29 martie 2019

Având în vedere,
- expunerea de motive nr. 870/22.03.2019 a Primarului Comunei Socodor;
- referatul de specialitate înregistrat cu nr.869/22.03.2019;
- prevederile art.105 alin.(2) lit.f) şi art.276 din Legea nr.1/2011 privind educaţia naţională, cu modificările şi completările ulterioare;
- prevederile Instrucţiunii nr. 2/2011 a Ministerului Educaţiei şi Cercetării privind decontarea navetei cadrelor didactice;
- prevederile H.G.nr.569 din 15 iulie 2015 pentru aprobarea Normelor metodologice privind decontarea cheltuielilor pentru naveta la şi de la locul de muncă a cadrelor didactice şi a personalului didactic auxiliar din învătământul preuniversitar de stat;
- prevederile art.36 alin.4, lit.a) şi ale alin.6, lit.a) punctul 1 din Legea nr.215/2001 privind administraţia publică locală, republicată (r^1), cu modificările şi completările ulterioare;

În temeiul art. 45 alin. (1) şi art.115 alin. (1) lit.b din Legea nr.215/2001 privind administraţia publică locală, republicată (r^1), cu modificările şi completările ulterioare,

H O T Ă R Ă Ş T E :

Art.1 Se aprobă drepturile banesti aferente personalului didactic şi didactic auxiliar care solicită decontarea cheltuielilor pentru deplasarea din localitatea de reşedinţă la locul de muncă şi de la locul de muncă în localitatea de reşedinţă pentru trimestrul I al anului 2019, conform Anexei care face parte integrantă din prezenta hotărâre.

Art.2 Prezenta hotărâre va fi dusă la îndeplinire de compartimentul contabilitate, compartiment care va comunica prezenta hotărâre şi Şcolii Gimnaziale "Iustin Marşieu" Socodor.

Art.3 Prezenta hotărâre se comunică prin intermediul secretarului Comunei Socodor, în termenul prevăzut de lege, directorului Şcolii Gimnaziale "Iustin Marşieu" Socodor şi se duce la cunoştinţă publică prin afişare la sediul primăriei şi pe pagina de internet www.socodor.ro şi se comunică cu Instituţia Prefectului-Judetul Arad, Serviciul Juridic şi Contencios Administrativ.

Iniţiatorul proiectului de hotărâre,
Primar,
Jura Ioan Dimitrie

ROMÂNIA JUDEŢUL ARAD, COMUNA SOCODOR PRIMAR

Avizat,
Secretar,
Crişan Gheorghe

Judeţul Arad Primăria Comunei Socodor AVIZAT SECRETAR

184

COMUNA SOCODOR

Cod Fiscal: 3519330; comuna Socodor, nr.1, Cod Poştal: 317305, judeţul Arad, Tel.: +4 0257 358 100; Fax. +4 0257 358 112; e-mail: socodor@gmail.com, primaria@socodor.ro; Web: www.socodor.ro

Nr. înregistrare: 870 din 22.03.2019

CABINET PRIMAR

EXPUNERE DE MOTIVE

privind aprobarea drepturilor băneşti aferente personalului didactic care solicită decontarea cheltuielilor pentru deplasarea din localitatea de reşedinţă la locul de muncă şi de la locul de muncă în localitatea de reşedinţă pentru trim. I al anului 2019

Subsemnatul JURA IOAN DIMITRIE primar al Comunei Socodor, prezint expunerea de motive cu privire la proiectul de hotărâre privind aprobarea drepturilor băneşti aferente personalului didactic care solicită decontarea cheltuielilor pentru deplasarea din localitatea de reşedinţă la locul de muncă şi de la locul de muncă în localitatea de reşedinţă pentru trim. I al anului 2019.

Potrivit 36 alin. (2) lit. d), alin. (6) lit. a) punctul 1, din Legea nr. 215/2001 a administraţiei publice locale, republicată, cu modificările şi completările ulterioare, Consiliul local are competenţa de a asigura cadrul necesar pentru furnizarea serviciilor publice inclusiv educaţia şi hotărăşte acordarea unor sporuri şi alte facilităţi personalului sanitar şi didactic, potrivit legii.

Decontarea navetei cadrelor didactice este reglementată şi de prevederile art.105 alin.(2) lit.f) din Legea nr.1/2011 a educaţiei naţionale,cu modificările şi completările ulterioare, precum şi ale H.G. nr. 569/2015 pentru aprobarea Normelor metodologice privind decontarea cheltuielilor pentru naveta la şi de la locul de muncă a cadrelor didactice şi a personalului didactic auxiliar din învăţământul preuniversitar de stat.

Şcoala Gimnazială "Iustin Marşieu" Socodor are cadre didactice care beneficiază de prevederile legislaţiei, după cum urmează:

Unitatea de invatamant	Nume si prenume	Functia	Localitatea de domiciliu	Judetul	Suma decontata in anul 2019, trimestrul I
Şcoala Gimnazială „Iustin Marşieu" Socodor	Brânduşe Flavius Andrei	Prefesor	Cermei	Arad	524,00 lei
	Jurcă Marius Paul	Prefesor	Ineu	Arad	162,00 lei
	Haşaş Adelina	Prefesor	Seleuş	Arad	333,00 lei
	Morariu Ioan Adrian	Prefesor	Ineu	Arad	254,00 lei
	Guiu Adriana	Prefesor	Chişineu Criş	Arad	185,00 lei
	Jida Carmen Corina	Prefesor	Chişineu Criş	Arad	185,00 lei
TOTAL					**1.643,00**

Faţă de cele arătate mai sus, vă rog să aprobaţi drepturilor băneşti aferente personalului didactic care solicită decontarea cheltuielilor pentru deplasarea din localitatea de reşedinţă la locul de muncă şi de la locul de muncă în localitatea de reşedinţă pentru trim. I al anului 2019.

ROMÂNIA JUDEŢUL ARAD, COMUNA SOCODOR PRIMAR

PRIMAR

JURA IOAN DIMITRIE

185

COMUNA SOCODOR

Cod Fiscal: 3519330; comuna Socodor, nr.1, Cod Poştal: 317305, judeţul Arad, Tel.: +4 0257 358 100; Fax. +4 0257 358 112; e-mail: socodor@gmail.com, primaria@socodor.ro; Web: www.socodor.ro

Nr. înregistrare:869 din 22.03.2019

RAPORT

privind aprobarea decontării navetei cadrelor didactice din cadrul Şcolii Gimnaziale "Iustin Marşieu" Socodor, pentru trimestrul I anul 2019

Subsemnatul Crişan Gheorghe – secretar în cadrul Primăriei Socodor, în conformitate cu prevederile din Instructiunile nr.2/2011 privind decontarea navetei cadrelor didactice şi cu cele ale H.G. nr. 569/2015 pentru aprobarea Normelor metodologice privind decontarea cheltuielilor pentru naveta la şi de la locul de muncă a cadrelor didactice şi a personalului didactic auxiliar din învăţământul preuniversitar de stat şi în baza prevederilor art. 105 alin. (2) lit.f) şi art.276 din Legea educaţiei nr. 1/2011, cu modificările şi completările ulterioare, "Finanţarea complementară se asigură din bugetele locale ale unităţilor administrativ-teritoriale de care aparţin unităţile de învăţământ preuniversitar, din sume defalcate din taxa pe valoarea adăugată, pentru următoarele categorii de cheltuieli: ... f) cheltuieli pentru naveta cadrelor didactice, conform legii.

Personalului didactic din unităţile de învăţământ conexe, care nu dispune de locuinţă în localitatea unde are postul, i se decontează cheltuielile de transport, conform legii."

De asemenea, potrivit art. 1 si 2 din Instructiunile nr.2/2011 privind decontarea navetei cadrelor didactice şi prevederilor H.G. nr. 569/2015 pentru aprobarea Normelor metodologice privind decontarea cheltuielilor pentru naveta la şi de la locul de muncă a cadrelor didactice şi a personalului didactic auxiliar din învăţământul preuniversitar de stat, "personalului didactic din unitatile de învatamant de stat, care nu dispune de locuinţă şi căruia nu i se poate oferi o locuinţă corespunzatoare în localitatea unde are postul, i se vor deconta cheltuielile pe mijloacele de transport în comun, din localitatea de reşedinţă la locul de muncă şi de la locul de muncă în localitatea de reşedinţă, respectiv contravaloarea abonamentului lunar pe mijlocul de transport în comun."

Decontarea sau plata echivalentă a costurilor de transport se va efectua de către autorităţile administraţiei publice locale din unitatea administrativ-teritorială pe raza careia se află unitatea de învăţământ la care îşi desfăşoară activitatea cadrul didactic, în urma solicitărilor adresate autorităţilor administraţiei publice locale.

Faţă de cele de mai sus, în temeiul art. 36 alin. (2) lit. d), alin. (6) lit. a), pct. 1 din Legea nr. 215/2001 privind administraţia publică locală, republicată cu modificările şi completările ulterioare, propun adoptarea de către Consiliul Local al comunei Socodor a unei hotărâri privind aprobarea decontării navetei cadrelor didactice din cadrul Şcolii Gimnaziale "Iustin Marşieu" Socodor, pentru trimestrul I anul 2019.

Secretar,
Crişan Gheorghe

CONSILIUL LOCAL SOCODOR

Cod Fiscal: 3519330; comuna Socodor, nr.1, Cod Poştal: 317305, judeţul Arad, Tel.: +4 0257 358 100; Fax. +4 0257 358 112; e-mail: socodor@gmail.com, primaria@socodor.ro; Web: www.socodor.ro

Comisia pentru programe de dezvoltare economico –sociale, buget-finanţe, administrarea domeniului public şi privat al comunei , agricultură, gospodarie comunală, protecţia mediului, servicii şi comerţ

RAPORT

Membrii comisiei întruniţi în şedinţa din data de **29.03.2019**,
Luând în discuţie spre avizare **Proiectul de hotărâre privind aprobarea drepturilor băneşti aferente personalului didactic care solicită decontarea cheltuielilor pentru deplasarea din localitatea de reşedinţă la locul de muncă şi de la locul de muncă în localitatea de reşedinţă pentru trim. I al anului 2019,**

- În urma discuţilor purtate, a părerilor exprimate, menţionate în procesul verbal al şedinţei, în unanimitate

AVIZEAZĂ FAVORABIL

Proiectul de hotărâre, iniţiat de primarul Comunei Socodor cu privire la **aprobarea drepturilor băneşti aferente personalului didactic care solicită decontarea cheltuielilor pentru deplasarea din localitatea de reşedinţă la locul de muncă şi de la locul de muncă în localitatea de reşedinţă pentru trim. I al anului 2019.**

PREŞEDINTELE COMISIEI — SECRETAR

UNC DIMITRIE — NĂDĂBAN STELIAN TRAIAN

187

CONSILIUL LOCAL SOCODOR

Cod Fiscal: 3519330; comuna Socodor, nr.1, Cod Poştal: 317305, judeţul Arad, Tel.: +4 0257 358 100; Fax. +4 0257 358 112; e-mail: socodor@gmail.com, primaria@socodor.ro; Web: www.socodor.ro

Comisia pentru învaţământ, sănătate, cultură, protecţia socială, activităţi sportive şi de agrement

RAPORT

Membrii comisiei întruniţi în şedinţa din data de **29.03.2019**,
Luând în discuţie spre avizare Proiectul de hotărâre **privind aprobarea drepturilor băneşti aferente personalului didactic care solicită decontarea cheltuielilor pentru deplasarea din localitatea de reşedinţă la locul de muncă şi de la locul de muncă în localitatea de reşedinţă pentru trim. I al anului 2019,**

- În urma discuţilor purtate, a părerilor exprimate, menţionate în procesul verbal al şedinţei în unanimitate

AVIZEAZĂ FAVORABIL

Proiectul de hotărâre, iniţiat de domnul primar Jura Ioan Dimitrie, **privind aprobarea drepturilor băneşti aferente personalului didactic care solicită decontarea cheltuielilor pentru deplasarea din localitatea de reşedinţă la locul de muncă şi de la locul de muncă în localitatea de reşedinţă pentru trim. I al anului 2019.**

PREŞEDINTELE COMISIEI — SECRETAR

CRIŞAN RAMONA — MUREŞAN ADRIAN MARIUS

188

CONSILIUL LOCAL SOCODOR

Cod Fiscal: 3519330; comuna Socodor, nr.1, Cod Poştal: 317305, judeţul Arad, Tel.: +4 0257 358 100; Fax. +4 0257 358 112; e-mail: socodor@gmail.com, primaria@socodor.ro; Web: www.socodor.ro

Comisia pentru administraţie publică locală, juridică, apărarea ordinii şi linişti publice, a drepturilor cetăţenilor

RAPORT

Membrii comisiei întruniţi în şedinţa din data de **29.03.2019**,
Luând în discuţie spre avizare **Proiectul de hotărâre privind aprobarea drepturilor băneşti aferente personalului didactic care solicită decontarea cheltuielilor pentru deplasarea din localitatea de reşedinţă la locul de muncă şi de la locul de muncă în localitatea de reşedinţă pentru trim. I al anului 2019**,

- În urma discuţilor purtate, a părerilor exprimate, menţionate în procesul verbal al şedinţei, în unanimitate

AVIZEAZĂ FAVORABIL

Proiectul de hotărâre, iniţiat de primarul Comunei Socodor cu privire **la aprobarea drepturilor băneşti aferente personalului didactic care solicită decontarea cheltuielilor pentru deplasarea din localitatea de reşedinţă la locul de muncă şi de la locul de muncă în localitatea de reşedinţă pentru trim. I al anului 2019.**

PREŞEDINTELE COMISIEI — SECRETAR

MUREŞAN ADRIAN MARIUS — ŢAPOŞ DIMITRIE IOAN

CONSILIUL LOCAL SOCODOR

Cod Fiscal: 3519330; comuna Socodor, nr.1, Cod Poştal: 317305, judeţul Arad, Tel.: +4 0257 358 100;

Fax. +4 0257 358 112; e-mail: socodor@gmail.com, primaria@socodor.ro; Web: www.socodor.ro

HOTĂRÂREA Nr.33

din 29 martie 2019

privind aprobarea indicatorilor tehnico-economici actualizaţi ai proiectului cu titlul"Construire şcoală cu clasele I-VIII Comuna Socodor, judeţul Arad"

Consiliul Local al Comunei Socodor, Judeţul Arad, CIF 3519330, ales în condiţiile stabilite de Legea nr.115/2015 pentru alegerea autorităţilor administraţiei publice locale, pentru modificarea Legii administraţiei publice locale nr. 215/2001, precum şi pentru modificarea şi completarea Legii nr. 393/2004 privind Statutul aleşilor locali, reunit ÎN ŞEDINŢĂ ORDINARĂ LA DATA DE 29 MARTIE 2019

Având în vedere,

- expunerea de motive a primarului Comunei Socodor, înregistrată cu nr.872/22.03.2019;
- raportul compartimentului de specialitate înregistrat la Primăria Comunei Socodor sub nr.871/22.03.2019 întocmit de domnul Crişan Gheorghe secretar în cadrul primăriei Socodor şi domnul Heinzl Carol Marcel referent în cadrul compartimentului de urbanism;
- raportul comisiilor de specialitate pe domenii de activitate ale Consiliului Local al Comunei Socodor;
- adresa 21748/11.02.2019 emisă de MDRAP Direcţia Generală de Dezvoltare Regională şi Infrastructură;
- adresa nr.45584/29.03.2019 emisă de MDRAP Direcţia Generală de Dezvoltare Regională şi Infrastructură;
- contractul de finanţare nr.3490/11.05.2018 încheiat între Comuna Socodor în calitate de beneficiar şi MDRAP coordonatoare a Programului Naţional de Dezvoltare Locală;
- prevederile art. 44 alin.(1) şi alin.(4) din Legea nr.276/2006 privind finanţele publice locale, cu modificările şi completările ulterioare;
- prevederile HGR 907/2016 privind etapele de elaborare şi continutul-cadru al documenta- ţiilor tehnico-economice aferente obiectivelor/proiectelor de investiţii finanţate din fonduri publice, cu modificările şi completările ulterioare;
- prevederile art. 2 lit. b, art. 3 pct. a, art. 5, art. 7 alin. (1) lit. c, art. 8 lit. a şi art. 9 alin. (1) din O.U.G. nr. 28/2013 pentru aprobarea Programului naţional de dezvoltare locală, cu modificările şi completările ulterioare;
- prevederile art.71 alin.(1) şi alin.(2) din O.U.G. nr.114/2018 privind instituirea unor măsuri în domeniul investiţiilor publice şi a unor măsuri fiscal-bugetare, modificarea şi completarea unor acte normative şi prorogarea unor termene;
- prevederile art.7 alin.(2) lit.b) din Instrucţiunea ANAP cu privire la ajustarea preţului contractului de achiziţie publică/sectorială;
- prevederile art. 36 alin (2) lit (b) şi alin (6) lit.(a) punctul 1 din Legea 215/2001 privind administraţia publică locală, republicată, cu modificările şi completările ulterioare;

Votul exprimat de către cei 11 consilieri prezenţi la şedinţă, din cei 11 în funcţie, din care toţi cei **11 consilieri au votat "pentru",**

190

CONSILIUL LOCAL SOCODOR

Cod Fiscal: 3519330; comuna Socodor, nr.1, Cod Poştal: 317305, judeţul Arad, Tel.: +4 0257 358 100;

Fax. +4 0257 358 112; e-mail: socodor@gmail.com, primaria@socodor.ro; Web: www.socodor.ro

În temeiul art. 45 alin. (2) lit.a) şi art.115 alin. (1) lit.b din Legea nr.215/2001 privind administraţia publică locală, republicată, cu modificările şi completările ulterioare,

H O T Ă R Ă Ş T E :

Art.1: Se aprobă indicatorii tehnico-economici actualizaţi ai obiectivului de investiţie **"Construire Şcoală cu clasele I-VIII Comuna Socodor, Judeţul Arad"** conform anexei nr.1 la prezenta hotărâre.

Art.2 : Obiectivului de investiţie de interes local **„ Construire Şcoală cu clasele I-VIII Comuna Socodor, Judeţul Arad "**, are o valoarea estimată a investiţiei în cuantum de **13.589.876 lei, TVA inlcusiv,** conform devizului general, din care suma solicitată de la bugetul de stat prin PNDL este de **10.121.116 lei**.

Art.3: Din bugetul local al comunei Socodor se va asigura cofinanţarea obiectivului de investiţie prevăzut la art. 1, cu suma de **3.468.790 lei**, conform devizului general, sumă unde sunt cuprise şi lucrările executate anterior încheierii contractului de finanţare nr. 3490/11.05.2018, în conformitate cu reglementările legale în vigoare.

Art.4: Prezenta hotărâre se comunică prin intermediul secretarului Comunei Socodor, în termenul prevăzut de lege, primarului comunei Socodor, compartimentului financiar contabil, impozite şi taxe şi Direcţiei Generale de Dezvoltare Regională şi Infrastructură din cadrul MDRAP, se duce la cunoştinţă publică prin afişare la sediul primăriei şi pe pagina de internet www.socodor.ro şi se comunică cu Instituţia Prefectului-Judeţul Arad, Serviciul Juridic şi Contencios Administrativ.

PREŞEDINTE DE ŞEDINŢĂ,
CONSILIER
HANZA REMUS OVIDIU

ROMÂNIA JUDEŢUL ARAD COMUNA SOCODOR CONSILIUL LOCAL

SECRETAR ,
CONTRASEMNEAZĂ
CRIŞAN GHEORGHE

Judeţul Arad
Primăria Comunei Socodor
AVIZAT
SECRETAR

191

CONSILIUL LOCAL SOCODOR

Cod Fiscal: 3519330; comuna Socodor, nr.1, Cod Poștal: 317305, județul Arad, Tel.: +4 0257 358 100;

Fax. +4 0257 358 112; e-mail: socodor@gmail.com, primaria@socodor.ro; Web: www.socodor.ro

Anexa nr.1 la HCL 33/29.03.2019

Indicatorii tehnico–economici ai proiectului "Construire școală cu clasele I-VIII Comuna Socodor, județul Arad"

1.**Situația propusă:**

• Suprafața teren totală	3683.00 mp
• Suprafața construită propusă	2025.00 mp
• Suprafața desfășurată propusă	3936.00 mp
• Suprafața spații verzi	750,64 mp
• Carosabil, alei, trotuare și pavaj inierbat- parcare și alee accidental carosabilă	597.26 mp
• Teren polisportiv exterior	204.00 mp
• Număr de locuri de parcare	3

Coeficientii de ocupare a terenului sunt:
POT propus – 55,00%
CUT propus – 1,06
Regim de înălțime :D+P+E
Hmax :9,60 m

2. Descrierea sumara a proiectului

În conformitate cu prevederile P.U.G.-ului aprobat de comuna Socodor, se dorește continuarea lucrărilor în vederea construirii unei școli cu clasele I-VIII, care este prevazută a fi formată din patru corpuri de cladire (trei corpuri școala și un corp anexă), regim de înaltime – demisol, parter și etaj. Suprafața terenului este de 3.683 mp. În prezent, pe actualul teren, se află demarată investiția la trei corpuri ale clădirii.

Structura:

Infrastructura: este realizată din grinzi de fundare continue, din beton armat;

Suprastructura: pereți structurali și cadre de beton armat monolit și plansee din beton armat monolit. Zidarie din cărămida de 30 cm la pereții exteriori. Scări din beton armat monolit. Acoperisul va fi tip sarpantă (termoizolata, cu invelitoare din tablă) și tip terasă.

Finisaje interioare: se propun următoarele: - tencuieli interioare, glet și vopsitorie lavabil;
- la grupurile sanitatre și în locurile umede placaj de faianță până la 1.50 și pardoseli gresie;
- în holul de primire, windfang, oficiu depozit și acces de serviciu se prevede pardoseala gresie antiderapantă;
- în sălile de clasa se prevede pardoseala parchet lamelar;

Tâmplăria exterioară se ca face cu tâmplărie PVC.

Finisaje exterioare : tencuieli exterioare stropite.

Amenajări exterioare:
- trotuare de protecție în jurul clădirii și trotuare de acces;
- amenajarea zonei verzi;

192

- întreaga curte va fi remodelata și amenajată pentru joaca și instruire copii în aer liber;
- iluminat exterior;
- refacerea împrejmuirii cu poartă de acces securizată pentru a nu permite persoanelor străine să acceadă în interior;
- montarea unei balustrade de protecție la trotuar pentru a evita accidentele.

Modul de asigurare a utilitatilor:

1. Alimentarea cu apa se face de la rețeaua existent;
2. Evacuarea apelor uzate se face la rețeaua de canalizare existentă în zonă;
3. Asigurarea apei tehnologice, daca este cazul:
   Nu este cazul.
4. Asigurarea agentului termic se face de la centrala termică proprie.

Valoarea totală a investiției conform devizului general, actualizat cu TVA 19%, este de **13.589.876 lei**, din care C+M **11.417.201 lei**.

Lucrările executate și decontate înainte de semnarea contractului de finanțare, în cadrul obiectivului de investiție sunt în valoare totală 2.413.861 lei din care TVA în sumă de 385.406 lei.

Cheltuielile din bugetul local al comunei Socodor sunt de **3.468.760 lei** cu TVA inclusiv, reprezentând următoarelor cheltuieli cuprinse în devizul general al proiectului:

- cheltuieli pentru obtinerea si amenajarea terenului: 333.944 lei;
- studiile de fezabilitate/doc. de avizare a lucrarilor de interventii: 44.632 lei;
- studiile de teren:12.887 lei;
- studiile de specialitate:-
- asistență tehnică:150.309 lei;
- consultanță: 23.800 lei;
- taxe pentru obtinerea de avize/acorduri/autorizatii:19.040 lei;
- documentații tehnice necesare obținerii avizelor/acordurilor/autorizațiilor:17.669 lei;
- proiect tehnic și detalii de execuție : 70.814 lei ;
- organizarea procedurilor de achizitii:5.950 lei;
- lucrari executate și decontate : 2.413.861 lei ; (executate înainte de semnarea contractului de finanțare)
- dotări: 246.965;
- cheltuieli conexe organizarii de santier: 0 lei;
- comisioane, cote, taxe, costuri credite:116.508 lei;
- cheltuieli pentru probe tehnologice, teste si predare la beneficiar:2.380 lei;
- cheltuieli pentru informare și publicitate :10.000 lei;

PREŞEDINTE DE ŞEDINŢĂ,
CONSILIER
HANZA REMUS OVIDIU

ROMÂNIA JUDEŢUL ARAD COMUNA SOCODOR CONSILIUL LOCAL

SECRETAR ,
CONTRASEMNEAZĂ
CRIŞAN GHEORGHE

193

TREDECO HOLDING S.R.L.
Nr. **400** Data **26.03.2019**

NOTĂ JUSTIFICATIVĂ,
Privind actualizarea preţului contractului de achiziţie publică nr. 26 din data de 03.08.2018 *"Construire Şcoala cu clasele I-VIII, comuna Socodor, judeţul Arad"* , încheiat cu COMUNA SOCODOR

Având în vedere modificările legislative aduse prin OUG nr. 114 din 2018 şi în conformitate cu prevederile legale:

- Legea nr. 98/2016 din 19 mai 2016, art. 221 alin. (1) lit.c) *„Contractele de achiziţie publică/Acordurile-cadru pot fi modificate, fără organizarea unei noi proceduri de atribuire, în următoarele situaţii:*
  c) atunci când sunt îndeplinite în mod cumulativ următoarele condiţii:
  (i) modificarea a devenit necesară în urma unor circumstanţe pe care o autoritate contractantă care acţionează cu diligenţă nu ar fi putut să le prevadă;
  (ii) modificarea nu afectează caracterul general al contractului;
  (iii) creşterea preţului nu depăşeşte 50% din valoarea contractului de achiziţie publică/acordului-cadru iniţial;"
- OUG nr. 114 din 2018:
  ART. 71
  „(1) Prin derogare de la prevederile art. 164 alin. (1) din Legea nr. 53/2003 - Codul muncii, republicată, cu modificările şi completările ulterioare, în perioada 1 ianuarie 2019 - 31 decembrie 2019, pentru domeniul construcţiilor, salariul de bază minim brut pe ţară garantat în plată se stabileşte în bani, fără a include sporuri şi alte adaosuri, la suma de 3.000 lei lunar, pentru un program normal de lucru în medie de 167,333 ore pe lună, reprezentând 17,928 lei/oră.
  (2) Prevederile alin. (1) se aplică exclusiv domeniilor de activitate prevăzute la art. 66 pct. 1 din prezenta ordonanţă de urgenţă."

  ART. 66
  Legea nr. 227/2015 privind Codul fiscal, publicată în Monitorul Oficial al României, Partea I, nr. 688 din 10 septembrie 2015, cu modificările şi completările ulterioare, se modifică şi se completează după cum urmează:
  1. La articolul 60, după punctul 4 se introduce un nou punct, punctul 5, cu următorul cuprins:
  "5. persoanele fizice, pentru veniturile realizate din salarii şi asimilate salariilor prevăzute la art. 76 alin. (1) - (3), în perioada 1 ianuarie 2019 - 31 decembrie 2028 inclusiv, pentru care sunt îndeplinite următoarele condiţii:
  a) angajatorii desfăşoară activităţi în sectorul construcţii care cuprind:

(i) activitatea de construcții definită la codul CAEN 41.42.43 - secțiunea F - Construcții;
(ii) domeniile de producere a materialelor de construcții, definite de următoarele coduri CAEN:
2312 - Prelucrarea și fasonarea sticlei plate;
2331 - Fabricarea plăcilor și dalelor din ceramic;
2332 - Fabricarea cărămizilor, țiglelor și altor produse pentru construcții din argilă arsă;
2361 - Fabricarea produselor din beton pentru construcții;
2362 - Fabricarea produselor din ipsos pentru construcții;
2363 - Fabricarea betonului;
2364 - Fabricarea mortarului;
2369 - Fabricarea altor articole din beton, ciment și ipsos;
2370 - Tăierea, fasonarea și finisarea pietrei;
2223 - Fabricarea articolelor din material plastic pentru construcții;
1623 - Fabricarea altor elemente de dulgherie și tâmplărie pentru construcții;
2512 - Fabricarea de uși și ferestre din metal;
2511 - Fabricarea de construcții metalice și părți componente ale structurilor metalice;
0811 - Extracția pietrei ornamentale și a pietrei pentru construcții, extracția pietrei calcaroase,
ghipsului, cretei și a ardeziei;
0812 - Extracția pietrișului și nisipului;
711 - Activități de arhitectură, inginerie și servicii de consultanță tehnică;

- Instrucțiunea ANAP Nr. 2/2018 din 21 decembrie 2018 privind ajustarea prețului contractului de achiziție publică/sectorială, cap. III Actualizarea prețului contractului de achiziție publică/sectorială,

ART. 6

„(1) În sensul art. 3, prețul se va ajusta prin actualizarea elementelor de cost/preț care au suferit modificări, ori de câte ori se constată apariția unei ***situații imprevizibile****, apărute oricând pe perioada derulării procedurii de atribuire și/sau pe perioada de îndeplinire a contractului, în cazul apariției unor împrejurări care lezează interesele comerciale legitime ale părților și care nu au putut fi prevăzute la data depunerii ofertei, respectiv a încheierii contractului.*

(2) Actualizarea prețului contractului de achiziție publică/sectorială va fi realizată odată cu semnarea contractului, dacă este cazul, și ori de câte ori se constată apariția unei situații imprevizibile, indiferent de durata de îndeplinire a contractului.

ART. 7

(1) Prin situație imprevizibilă se înțelege un eveniment care, fără a intra în sfera forței majore, nu putea fi prevăzut în momentul depunerii ofertei, fiind mai presus de controlul părților contractante, care nu se datorează greșelii sau culpei acestora și care are ca efect crearea unei disproporții de prestații între părți, afectând interesele comerciale legitime ale uneia dintre acestea.

(2) Vor fi asimilate situaţiilor imprevizibile, care determină actualizarea preţului contractului, după caz, şi fără a se limita la, cele ce urmează:

a) modificări legislative sau au fost emise de către autorităţile publice acte administrative care au ca obiect instituirea, modificarea sau renunţarea la anumite taxe/impozite locale, al căror efect se reflectă în creşterea/diminuarea costurilor pe baza cărora s-a fundamentat preţul contractului;

b) modificarea salariului minim aplicabil, toată valoarea manoperei va fi actualizată cu un procent egal cu cel cu care a fost indexat salariul minim;(...)

ART. 8

(1) În cazul apariţiei unei situaţii de natura celor prevăzute la art. 7 alin. (2), actualizarea aplicată preţului contractului de achiziţie publică/sectorială trebuie să evidenţieze influenţa pe care o exercită modificarea în preţul unitar şi/sau total ofertat iniţial.

(2) În cazul în care decontarea într-un contract de achiziţie publică/acord-cadru se realizează în baza unor articole comasate, în care preţul unitar include materialele, manopera, utilajul şi transportul, actualizarea componentelor preţului se realizează în baza devizelor analitice, pe care le va depune executantul, odată cu solicitarea de actualizare a preţurilor.

ART. 9

(1) În cazul creşterii preţurilor ca urmare a apariţiei unei situaţii de natura celor prevăzute la art. 7 alin. (2), coeficientul de actualizare se aplică la nivel de preţ unitar, ca urmare a unei solicitări a contractantului care are obligaţia de a justifica solicitarea respectivă. Decontarea se realizează la nivelul valorii calculate pe baza prestaţiilor efectuate şi a preţurilor unitare astfel actualizate.

(2) Justificarea preţurilor resurselor materiale se realizează pe baza evoluţiei preţurilor, tarifelor în activităţile CAEN unde s-au înregistrat creşteri bruşte mult peste media din economie sau indicelui de creştere a salariului minim.

Coeficientul de actualizare se aplică conform formulei:

C(a) = (In / Io) - An,

în care:

C(a) reprezintă coeficientul de actualizare;

In reprezintă indicele compozit al preţurilor producţiei industriale cu bază fixă înregistrat în luna n, inclusiv eventuala creştere a salariului minim;

Io reprezintă indicele compozit al preţurilor producţiei industriale cu bază fixă înregistrat aferent lunii de referinţă prevăzute în contract (dacă această dată de referinţă este prevăzută în contract) sau aferent lunii datei de ofertare (dacă data de referinţă nu este prevăzută în contract), la prima actualizare sau luna ultimei actualizări, inclusiv eventuala creştere a salariului minim;

An reprezintă coeficientul de revizuire a preţurilor; An are valoarea 0 (zero) când se realizează doar actualizare.(...)"

Justificăm actualizarea prețului contractului de achiziție publică nr. 26 din data de 03.08.2018 "Construire Școala cu clasele I-VIII, comuna Socodor, județul Arad" , încheiat cu COMUNA SOCODOR, prin actualizarea prețurilor unitare privind manopera, astfel:

- Salariul minim pe oră în anul 2018, an în care a fost realizată oferta, a fost 11,40 lei/oră.
- Salariul minim intrat în vigoare la data de 1 ianuarie 2019 de 17,928 lei/oră

Coeficientul de actualizare:
C(a) = (In / Io) - An
In = 17,928
Io = 11,40
An = 0

17,928 lei/oră / 11,40 lei/oră - 0 = 1,57263

Actualizarea tarifului ofertat în cadrul licitației de 14,00 lei/oră cu coeficientul de actualizare:

14,00 lei/oră x 1,57263 = 22,017 lei/oră

Având în vedere adresa dumneavoastră nr. 894 din 22.03.2019, în care ne menționați faptul că în aplicarea OUG nr. 114 din 2018 și a Instrucțiunii ANAP Nr. 2/2018 se au în vedere dispozițiile art. 77 lit. a) și b) din Legea finanțelor publice locale, cu modificările și completările ulterioare, respectiv nu se pot angaja, ordonanța și efectua plăți peste limitele maxime ale sumelor aprobate la partea de cheltuieli, prin bugetul local, **vă înaintăm oferta actualizată, prin actualizarea prețurilor unitare privind manopera, la tariful intrat în vigoare la data de 1 ianuarie 2019 de 17,928 lei/oră.**

TREDECO HOLDING S.R.L.
Administrator,
COSMA Marius Iosif

CENTRALIZATORUL SITUATIILOR DE PLATA LA 31.12.2018; RESTUL DE EXECUTAT LA 31.12.2018;
RESTUL DE EXECUTAT ACTUALIZAT CONFORM OUG 114/2018

"Execuție lucrări în cadrul proiectului "Construire Școala cu clasele I-VIII, comuna Socodor, județul Arad""

contract nr.26 din data de 03.08.2018

NR. CRT.	DENUMIRE LUCRARE	Valoare oferta initiala	Total executat pana la 31.12.2018	Rest de executat conform oferta la 31.12.2018	Rest de executat conform OUG 114/2018	Total oferta recalculata (total executat pana la 31.12.2018 + Rest de executat conform OUG 114/2018
1	**CONSTR ARHITECT SI REZIST**	**5.561.981,58**	**0,00**	**5.561.981,58**	**5.985.532,42**	**5.985.532,42**
1.1	Rezistenta si Epuismente	2.298.852,17	0,00	2.298.852,17	2.465.532,12	2.465.532,12
1.2	Arhitectura	3.263.129,41	0,00	3.263.129,41	3.520.000,30	3.520.000,30
2	**AMENAJARI EXTERIOARE**	**269.622,53**	**0,00**	**269.622,53**	**288.206,71**	**288.206,71**
2.1	Amenajari exterioare	255.825,27	0,00	255.825,27	274.409,45	274.409,45
2.2	Lista echipamente - Amenaj. Exterioare	13.797,26	0,00	13.797,26	13.797,26	13.797,26
3	**SPATII VERZI**	**5.144,92**	**0,00**	**5.144,92**	**6.216,26**	**6.216,26**
3.1	Amenajari spatii verzi	5.144,92	0,00	5.144,92	6.216,26	6.216,26
4	**INSTALATII**	**1.383.549,12**	**0,00**	**1.383.549,12**	**1.484.410,91**	**1.484.410,91**
4.1	Instalatii electrice	348.902,74	0,00	348.902,74	396.267,31	396.267,31
4.2	Inst. Paratr si prize pamant	11.914,78	0,00	11.914,78	13.972,21	13.972,21
4.3	CS1 Retea de avertizare incendiu + noxe	49.784,85	0,00	49.784,85	58.088,85	58.088,85
4.4	CS2 Retea voce date	37.972,28	0,00	37.972,28	44.023,17	44.023,17
4.5	IS03 Sanit inter AR, AC, CANALIZ	118.366,89	0,00	118.366,89	130.522,86	130.522,86
4.6	IS04 Obiecte sanitare	106.703,83	0,00	106.703,83	108.927,82	108.927,82
4.7	IS05 Instalatie de stingere incend	61.467,58	0,00	61.467,58	65.609,36	65.609,36
4.8	IS06 Gospodaria de apa ptr incendiu	49.822,91	0,00	49.822,91	54.211,57	54.211,57
4.9	IT1+2 Inst term inter montaj utilaje	310.391,05	0,00	310.391,05	324.565,55	324.565,55
4.10	Lista echipamente - CS1 Retea avertiz incendiu+noxe	21.308,60	0,00	21.308,60	21.308,60	21.308,60
4.11	Lista echipamente - CS2 Retea voce date	8.470,79	0,00	8.470,79	8.470,79	8.470,79
4.12	Lista echipamente - IS06 Gospodaria de apa ptr incendiu	48.869,78	0,00	48.869,78	48.869,78	48.869,78
4.13	Lista echipamente - IS03 Sanit inter AR, AC, CANALIZ	8.938,88	0,00	8.938,88	8.938,88	8.938,88

861

CENTRALIZATORUL SITUATIILOR DE PLATA LA 31.12.2018; RESTUL DE EXECUTAT LA 31.12.2018; RESTUL DE EXECUTAT ACTUALIZAT CONFORM OUG 114/2018

"Execuție lucrări în cadrul proiectului "Construire Școala cu clasele I-VIII, comuna Socodor, județul Arad""

contract nr.26 din data de 03.08.2018

NR. CRT.	DENUMIRE LUCRARE	Valoare oferta initiala	Total executat pana la 31.12.2018	Rest de executat conform oferta la 31.12.2018	Rest de executat conform OUG 114/2018	Total oferta recalculata (total executat pana la 31.12.2018 + Rest de executat conform OUG 114/2018
4.14	Lista echipamente - IT1+2 Inst term inter montaj utilaje	87.690,00	0,00	87.690,00	87.690,00	87.690,00
4.15	LISTA CU DOTARI pe nivele de invatamant	112.944,16	0,00	112.944,16	112.944,16	112.944,16
5	**CHELT CU ASIG UTILIT (BRANSAM)**	**71.666,09**	**0,00**	**71.666,09**	**75.505,87**	**75.505,87**
5.1	IS01 Ret ex AR si ACM, CANALIZ, HIDR	70.078,69	0,00	70.078,69	73.918,47	73.918,47
5.2	Lista echipamente - IS01 Ret ex AR si ACM, CANALIZ, HIDR	1.587,40	0,00	1.587,40	1.587,40	1.587,40
6	**CASA CENTRALEI TERMICE**	**168.306,17**	**0,00**	**168.306,17**	**173.595,80**	**173.595,80**
6.1	Rezistenta	42.227,08	0,00	42.227,08	45.063,22	45.063,22
6.2	Arhitectura	117.336,04	0,00	117.336,04	119.221,32	119.221,32
6.3	IS02 Instal sanitare ptr centr term	8.743,05	0,00	8.743,05	9.311,26	9.311,26
7	**REZERVA DE APA**	**29.706,54**	**0,00**	**29.706,54**	**31.160,87**	**31.160,87**
7.1	Rezerva de apa	29.706,54	0,00	29.706,54	31.160,87	31.160,87
8	**ORGANIZARE DE SANTIER**	**11.445,53**	**0,00**	**11.445,53**	**12.432,11**	**12.432,11**
8.1	Organizare de santier	11.445,53	0,00	11.445,53	12.432,11	12.432,11
TOTAL		***7.501.422,48***	***0,00***	***7.501.422,48***	***8.057.060,95***	***8.057.060,95***
TVA		***1.425.270,27***	***0,00***	***1.425.270,27***	***1.530.841,58***	***1.530.841,58***
TOTAL GENERAL		***8.926.692,75***	***0,00***	***8.926.692,75***	***9.587.902,53***	***9.587.902,53***

Beneficiar,
COMUNA SOCODOR

Executant,
TREDECO HOLDING S.R.L.

MANOPERA

"Execuție lucrări în cadrul proiectului "Construire Școala cu clasele I-VIII, comuna Socodor, județul Arad""

contract nr.26 din data de 03.08.2018

NR. CRT.	DENUMIRE LUCRARE	Valoare manoperei aferenta restului de executat pana la 31.12.2018	Valoare manoperei aferenta restului de executat actualizat conform OUG 114/2018	Diferenta valorica (valoarea manoperei actualizate - valoarea manoperei initiale)
1	**CONSTR ARHITECT SI REZIST**	**1.419.052,44**	**1.817.198,01**	**398.145,57**
1.1	Rezistenta si Epuismente	558.439,68	715.121,90	156.682,22
1.2	Arhitectura	860.612,76	1.102.076,11	241.463,35
2	**AMENAJARI EXTERIOARE**	**62.263,88**	**79.733,34**	**17.469,46**
2.1	Amenajari exterioare	62.263,88	79.733,34	17.469,46
2.2	Lista echipamente - Amenaj. Exterioare	0,00	0,00	0,00
3	**SPATII VERZI**	**3.589,38**	**4.596,46**	**1.007,08**
3.1	Amenajari spatii verzi	3.589,38	4.596,46	1.007,08
4	**INSTALATII**	**337.924,40**	**432.736,35**	**94.811,95**
4.1	Instalatii electrice	158.688,88	203.212,45	44.523,57
4.2	Inst. Paratr si prize pamant	6.893,14	8.827,15	1.934,01
4.3	CS1 Retea de avertizare incendiu + noxe	27.821,49	35.627,41	7.805,92
4.4	CS2 Retea voce date	20.272,70	25.960,64	5.687,94
4.5	IS03 Sanit inter AR, AC, CANALIZ	40.726,99	52.153,83	11.426,84
4.6	IS04 Obiecte sanitare	7.451,22	9.541,82	2.090,60
4.7	IS05 Instalatie de stingere incend	13.876,51	17.769,87	3.893,36
4.8	IS06 Gospodaria de apa ptr incendiu	14.703,63	18.829,05	4.125,42
4.9	IT1+2 Inst term inter montaj utilaje	47.489,84	60.814,13	13.324,29
4.10	Lista echipamente - CS1 Retea avertiz incendiu+noxe	0,00	0,00	0,00
4.11	Lista echipamente - CS2 Retea voce date	0,00	0,00	0,00
4.12	Lista echipamente - IS06 Gospodaria de apa ptr incendiu	0,00	0,00	0,00
4.13	Lista echipamente - IS03 Sanit inter AR, AC, CANALIZ	0,00	0,00	0,00

MANOPERA

"Execuție lucrări în cadrul proiectului "Construire Școala cu clasele I-VIII, comuna Socodor, județul Arad""

contract nr.26 din data de 03.08.2018

NR. CRT.	DENUMIRE LUCRARE	Valoare manoperei aferenta restului de executat pana la 31.12.2018	Valoare manoperei aferenta restului de executat actualizat conform OUG 114/2018	Diferenta valorica (valoarea manoperei actualizate - valoarea manoperei initiale)
4.14	Lista echipamente - IT1+2 Inst term inter montaj utilaje	0,00	0,00	0,00
4.15	LISTA CU DOTARI pe nivele de invatamant	0,00	0,00	0,00
5	**CHELT CU ASIG UTILIT (BRANSAM)**	**12.864,69**	**16.474,16**	**3.609,47**
5.1	IS01 Ret ex AR si ACM, CANALIZ, HIDR	12.864,69	16.474,16	3.609,47
5.2	Lista echipamente - IS01 Ret ex AR si ACM, CANALIZ, HIDR	0,00	0,00	0,00
6	**CASA CENTRALEI TERMICE**	**17.722,23**	**22.694,59**	**4.972,36**
6.1	Rezistenta	9.502,12	12.168,14	2.666,02
6.2	Arhitectura	6.316,38	8.088,58	1.772,20
6.3	IS02 Instal sanitare ptr centr term	1.903,73	2.437,87	534,14
7	**REZERVA DE APA**	**4.872,53**	**6.239,63**	**1.367,10**
7.1	Rezerva de apa	4.872,53	6.239,63	1.367,10
8	**ORGANIZARE DE SANTIER**	**3.305,40**	**4.232,80**	**927,40**
8.1	Organizare de santier	3.305,40	4.232,80	927,40
TOTAL		***1.861.594,95***	***2.383.905,34***	***522.310,39***
Contributie asiguratorie pentru munca (CAM)		***41.885,89***	***53.637,87***	***11.751,98***
Cheltuieli indirecte 2%		***38.069,62***	***48.750,86***	***10.681,24***
Profit 2%		***38.831,01***	***49.725,88***	***10.894,87***
TOTAL GENERAL fara TVA		***1.980.381,47***	***2.536.019,95***	***555.638,48***
TVA		***376.272,48***	***481.843,79***	***105.571,31***
TOTAL GENERAL		***2.356.653,95***	***3.017.863,74***	***661.209,79***

Executant,

TREDECO HOLDING S.R.L.

CAL. ARADULUI NR. 15 C.I.F. RO32166061 2 TREDECO HOLDING J2/939/2013 INEU - Jud. ARAD

COMUNA SOCODOR

Cod Fiscal: 3519330; comuna Socodor, nr.1, Cod Poştal: 317305, judeţul Arad, Tel.: +4 0257 358 100; Fax. +4 0257 358 112; e-mail: socodor@gmail.com, primaria@socodor.ro; Web: www.socodor.ro

PROIECT DE HOTĂRÂRE

număr: 8 din data: 22.03.2019

privind aprobarea indicatorilor tehnico-economici actualizaţi ai proiectului cu titlul"Construire şcoală cu clasele I-VIII Comuna Socodor, judeţul Arad"

Consiliul Local al Comunei Socodor, Judeţul Arad, CIF 3519330, ales în condiţiile stabilite de Legea nr.115/2015 pentru alegerea autorităţilor administraţiei publice locale, pentru modificarea Legii administraţiei publice locale nr. 215/2001, precum şi pentru modificarea şi completarea Legii nr. 393/2004 privind Statutul aleşilor locali, reunit
ÎN ŞEDINŢĂ ORDINARĂ LA DATA DE 29 MARTIE 2019

Având în vedere,
- expunerea de motive a primarului Comunei Socodor, înregistrată cu nr.872/22.03.2019;
- raportul compartimentului de specialitate înregistrat la Primăria Comunei Socodor sub nr.871/22.03.2019 întocmit de domnul Crişan Gheorghe secretar în cadrul primăriei Socodor şi domnul Heinzl Carol Marcel referent în cadrul compartimentului de urbanism;
- adresa 21748/11.02.2019 emisă de MDRAP Direcţia Generală de Dezvoltare Regională şi Infrastructură;
- adresa nr.45584/29.03.2019 emisă de MDRAP Direcţia Generală de Dezvoltare Regională şi Infrastructură;
- contractul de finanţare nr.3490/11.05.2018 încheiat între Comuna Socodor în calitate de beneficiar şi MDRAP coordonatoare a Programului Naţional de Dezvoltare Locală;
- prevederile art. 44 alin.(1) şi alin.(4) din Legea nr.276/2006 privind finanţele publice locale, cu modificările şi completările ulterioare;
- prevederile HGR 907/2016 privind etapele de elaborare şi continutul-cadru al documenta- ţiilor tehnico-economice aferente obiectivelor/proiectelor de investiţii finanţate din fonduri publice, cu modificările şi completările ulterioare;
- prevederile art. 2 lit. b, art. 3 pct. a, art. 5, art. 7 alin. (1) lit. c, art. 8 lit. a şi art. 9 alin. (1) din O.U.G. nr. 28/2013 pentru aprobarea Programului naţional de dezvoltare locală, cu modificările şi completările ulterioare;
- prevederile art.71 alin.(1) şi alin.(2) din O.U.G. nr.114/2018 privind instituirea unor măsuri în domeniul investiţiilor publice şi a unor măsuri fiscal-bugetare, modificarea şi completarea unor acte normative şi prorogarea unor termene;
- prevederile art.7 alin.(2) lit.b) din Instrucţiunea ANAP cu privire la ajustarea preţului contractului de achiziţie publică/sectorială;
- prevederile art. 36 alin (2) lit (b) şi alin (6) lit.(a) punctul 1 din Legea 215/2001 privind administraţia publică locală, republicată, cu modificările şi completările ulterioare;

În temeiul art. 45 alin. (2) lit.a) şi art.115 alin. (1) lit.b din Legea nr.215/2001 privind administraţia publică locală, republicată, cu modificările şi completările ulterioare,

H O T Ă R Ă Ş T E :

Art.1: Se aprobă indicatorii tehnico-economici actualizaţi ai obiectivului de investiţie **"Construire Şcoală cu clasele I-VIII Comuna Socodor, Judeţul Arad"** conform anexei nr.1 la prezenta hotărâre.

202

Art.2 : Obiectivului de investiţie de interes local **„ Construire Şcoală cu clasele I-VIII Comuna Socodor, Judeţul Arad ”**, are o valoarea estimată a investiţiei în cuantum de **13.589.876 lei, TVA inlcusiv,** conform devizului general, din care suma solicitată de la bugetul de stat prin PNDL este de **10.121.116 lei**.

Art.3: Din bugetul local al comunei Socodor se va asigura cofinanţarea obiectivului de investiţie prevăzut la art. 1, cu suma de **3.468.790 lei**, conform devizului general, sumă unde sunt cuprise şi lucrările executate anterior încheierii contractului de finanţare nr. 3490/11.05.2018, în conformitate cu reglementările legale în vigoare.

Art.4: Prezenta hotărâre se comunică prin intermediul secretarului Comunei Socodor, în termenul prevăzut de lege, primarului comunei Socodor, compartimentului financiar contabil, impozite şi taxe şi Direcţiei Generale de Dezvoltare Regională şi Infrastructură din cadrul MDRAP, se duce la cunoştinţă publică prin afişare la sediul primăriei şi pe pagina de internet www.socodor.ro şi se comunică cu Instituţia Prefectului-Judeţul Arad, Serviciul Juridic şi Contencios Administrativ.

Iniţiatorul proiectului de hotărâre,
Primar,
Jura Ioan Dimitrie

JUDEŢUL ARAD, COMUNA SOCODOR PRIMAR

Avizat,
Secretar,
Crişan Gheorghe

Judeţul Arad
Primăria Comunei Socodor
AVIZAT
SECRETAR

203

COMUNA SOCODOR

Cod Fiscal: 3519330; comuna Socodor, nr.1, Cod Poştal: 317305, judeţul Arad, Tel.: +4 0257 358 100; Fax. +4 0257 358 112; e-mail: socodor@gmail.com, primaria@socodor.ro; Web: www.socodor.ro

Nr. înregistrare: 872 din 22 .03.2019

CABINET PRIMAR

EXPUNERE DE MOTIVE

privind aprobarea indicatorilor tehnico-economici actualizaţi ai proiectului cu titlul"Construire şcoală cu clasele I-VIII Comuna Socodor, judeţul Arad"

Subsemnatul JURA IOAN DIMITRIE primar al Comunei Socodor, prezint expunerea de motive privind aprobarea indicatorilor tehnico-economici actualizaţi ai proiectului cu titlul "Construire şcoală cu clasele I-VIII Comuna Socodor, judeţul Arad".

Comuna Socodor are în implementare proiectul cu titlul "Construire şcoală cu clasele I-VIII în comuna Socodor, judeţul Arad" finanţat din bugetul de stat prin Programul Naţional de dezvoltare Locală (PNDL II) şi din bugetul local al comunei Socodor.

Având în vedere prevederile art.71 alin.(1) şi alin(2) din O.U.G. nr.114/2018 privind instituirea unor măsuri în domeniul investiţiilor publice şi a unor măsuri fiscal-bugetare, modificarea şi completarea unor acte normative şi prorogarea unor termene, coroborat cu prevederile art.7 alin.(2) lit.b) din Instrucţiunea ANAP cu privire la ajustarea preţului contractului de achiziţie publică/ sectorială, la solicitarea SC Tredeco Holding SRL sa demarat procedura de ajustare a preţului contractului de lucrări nr.26/03.08.2018 privind execuţia la obiectivul "Construire şcoală cu clasele I-VIII în comuna Socodor, judeţul Arad". Limita maximă până la care se poate ajusta preţul contractului pentru manopera aferentă este de 17,928 lei/oră (3000 lei salar minim în construcţii/167,333 ore pe lună pentru un program normal de lucru) şi se aplică numai la manopera rest de executat la data de 01.01.2019. Astfel, se exclude depăşirea preţului de 17,928 lei/ oră, chiar şi dacă după aplicarea coeficientului înscris în Instrucţiunea nr.2/2018 a ANAP de 1,5789 (3.000 lei salar minim în construcţii/1.900 lei salar minim pe economie la data de 31.12.2018), rezultă un preţ mai mare/oră decât 17,928 lei/oră. La ajustarea preţului contractului se au în vedere inclusiv prevederile art.77 lit.a) şi b) din Legea 273/2006 privind finanţele publice locale, cu modificările şi completările ulterioare, respectiv nu se pot angaja, ordonanţa şi efectua plăţi peste limitele maxime ale sumelor aprobate la partea de cheltuieli în bugetul pentru anul 2019.

Suma cu care se va ajusta contractul este de **555.638,45 lei** la care se adaugă TVA în sumă de **105.571,31 lei**. Preţul total al contractului va fi de **8.057.060,95 lei** la care se adaugă TVA în sumă de **1.530.841,58 lei**, rezultând un total de plată de **9.587.902,53 lei** şi se suportă de la bugetul de stat şi de la bugetul local.

Faţă de cele arătate mai sus, prezint proiectul de hotărâre Consiliului Local al comunei Socodor pentru al analiza şi aproba. Sunt competente toate cele trei comisii de specialitate pentru a da avizul.

PRIMAR

JURA IOAN DIMITRIE

ROMÂNIA JUDEŢUL ARAD, COMUNA SOCODOR PRIMAR

204

COMUNA SOCODOR

Cod Fiscal: 3519330; comuna Socodor, nr.1, Cod Poştal: 317305, judeţul Arad, Tel.: +4 0257 358 100; Fax. +4 0257 358 112; e-mail: socodor@gmail.com, primaria@socodor.ro; Web: www.socodor.ro

Nr. înregistrare: 871 din 22.03.2019

REFERAT

privind aprobarea indicatorilor tehnico-economici actualizaţi ai proiectului cu titlul"Construire şcoală cu clasele I-VIII Comuna Socodor, judeţul Arad"

Subsemnatul Crişan Gheorghe, secretar al Comunei Socodor şi Heinzl Carol Marcel referent în cadrul compartimentului urbanism din cadrul Primăriei Socodor prezentăm referatul de specialitate cu privire la actualizarea indicatorilor tehnico-economici ai proiectului cu titlul "Construire şcoală cu clasele I-VIII Comuna Socodor, judeţul Arad".

Comuna Socodor are în implementare proiectul cu titlul "Construire şcoală cu clasele I-VIII în comuna Socodor, judeţul Arad" finanţat din bugetul de stat prin Programul Naţional de dezvoltare Locală (PNDL II) şi din bugetul local al comunei Socodor.

Având în vedere prevederile art.71 alin.(1) şi alin(2) din O.U.G. nr.114/2018 privind instituirea unor măsuri în domeniul investiţiilor publice şi a unor măsuri fiscal-bugetare, modificarea şi completarea unor acte normative şi prorogarea unor termene, coroborat cu prevederile art.7 alin.(2) lit.b) din Instrucţiunea ANAP cu privire la ajustarea preţului contractului de achiziţie publică/ sectorială, la solicitarea SC Tredeco Holding SRL sa demarat procedura de ajustare a preţului contractului de lucrări nr.26/03.08.2018 privind execuţia la obiectivul "Construire şcoală cu clasele I-VIII în comuna Socodor, judeţul Arad". Limita maximă până la care se poate ajusta preţul contractului pentru manopera aferentă este de 17,928 lei/oră (3000 lei salar minim în construcţii/167,333 ore pe lună pentru un program normal de lucru) şi se aplică numai la manopera rest de executat la data de 01.01.2019. Astfel, se exclude depăşirea preţului de 17,928 lei/ oră, chiar şi dacă după aplicarea coeficientului înscris în Instrucţiunea nr.2/2018 a ANAP de 1,5789 (3.000 lei salar minim în construcţii/1.900 lei salar minim pe economie la data de 31.12.2018), rezultă un preţ mai mare/oră decât 17,928 lei/oră. La ajustarea preţului contractului se au în vedere inclusiv prevederile art.77 lit.a) şi b) din Legea 273/2006 privind finanţele publice locale, cu modificările şi completările ulterioare, respectiv nu se pot angaja, ordonanţa şi efectua plăţi peste limitele maxime ale sumelor aprobate la partea de cheltuieli în bugetul pentru anul 2019.

Suma cu care se va ajusta contractul este de **555.638,45 lei** la care se adaugă TVA în sumă de **105.571,31 lei**. Preţul total al contractului va fi de **8.057.060,95 lei** la care se adaugă TVA în sumă de **1.530.841,58 lei**, rezultând un total de plată de **9.587.902,53 lei** şi se suportă de la bugetul de stat şi de la bugetul local.

Secretar,
Crişan Gheorghe

ROMÂNIA COMUNA SOCODOR C.I.F. 3519330 JUDEŢUL ARAD

Referent,
Heinzl Carol Marcel

CONSILIUL LOCAL SOCODOR

Cod Fiscal: 3519330; comuna Socodor, nr.1, Cod Poştal: 317305, judeţul Arad, Tel.: +4 0257 358 100; Fax. +4 0257 358 112; e-mail: socodor@gmail.com, primaria@socodor.ro; Web: www.socodor.ro

Comisia pentru programe de dezvoltare economico –sociale, buget-finanţe, administrarea domeniului public şi privat al comunei , agricultură, gospodarie comunală, protecţia mediului, servicii şi comerţ

RAPORT

Membrii comisiei întruniţi în şedinţa din data de **29.03.2019**,
Luând în discuţie spre avizare **Proiectul de hotărâre privind aprobarea indicatorilor tehnico-economici actualizaţi ai proiectului cu titlul"Construire şcoală cu clasele I-VIII Comuna Socodor, judeţul Arad",**

- În urma discuţilor purtate, a părerilor exprimate, menţionate în procesul verbal al şedinţei, în unanimitate

AVIZEAZĂ FAVORABIL

Proiectul de hotărâre, iniţiat de primarul Comunei Socodor cu privire la **aprobarea indicatorilor tehnico-economici actualizaţi ai proiectului cu titlul"Construire şcoală cu clasele I-VIII Comuna Socodor, judeţul Arad".**

PREŞEDINTELE COMISIEI — SECRETAR

UNC DIMITRIE — NĂDĂBAN STELIAN TRAIAN

CONSILIUL LOCAL SOCODOR

Cod Fiscal: 3519330; comuna Socodor, nr.1, Cod Poştal: 317305, judeţul Arad, Tel.: +4 0257 358 100; Fax. +4 0257 358 112; e-mail: socodor@gmail.com, primaria@socodor.ro; Web: www.socodor.ro

Comisia pentru învaţământ, sănătate, cultură, protecţia socială, activităţi sportive şi de agrement

RAPORT

Membrii comisiei întruniţi în şedinţa din data de **29.03.2019**,
Luând în discuţie spre avizare Proiectul de hotărâre **privind aprobarea indicatorilor tehnico-economici actualizaţi ai proiectului cu titlul"Construire şcoală cu clasele I-VIII Comuna Socodor, judeţul Arad"**,

- În urma discuţilor purtate, a părerilor exprimate, menţionate în procesul verbal al şedinţei în unanimitate

AVIZEAZĂ FAVORABIL

Proiectul de hotărâre, iniţiat de domnul primar Jura Ioan Dimitrie, **privind aprobarea indicatorilor tehnico-economici actualizaţi ai proiectului cu titlul"Construire şcoală cu clasele I-VIII Comuna Socodor, judeţul Arad".**

PREŞEDINTELE COMISIEI — SECRETAR

CRIŞAN RAMONA — MUREŞAN ADRIAN MARIUS

ROMÂNIA JUDEŢUL ARAD COMUNA SOCODOR CONSILIUL LOCAL

CONSILIUL LOCAL SOCODOR

Cod Fiscal: 3519330; comuna Socodor, nr.1, Cod Poştal: 317305, judeţul Arad, Tel.: +4 0257 358 100; Fax. +4 0257 358 112; e-mail: socodor@gmail.com, primaria@socodor.ro; Web: www.socodor.ro

Comisia pentru administraţie publică locală, juridică, apărarea ordinii şi linişti publice, a drepturilor cetăţenilor

RAPORT

Membrii comisiei întruniţi în şedinţa din data de **29.03.2019**,
Luând în discuţie spre avizare **Proiectul de hotărâre privind aprobarea indicatorilor tehnico-economici actualizaţi ai proiectului cu titlul"Construire şcoală cu clasele I-VIII Comuna Socodor, judeţul Arad"**,

- În urma discuţilor purtate, a părerilor exprimate, menţionate în procesul verbal al şedinţei, în unanimitate

AVIZEAZĂ FAVORABIL

Proiectul de hotărâre, iniţiat de primarul Comunei Socodor cu privire **la aprobarea indicatorilor tehnico-economici actualizaţi ai proiectului cu titlul"Construire şcoală cu clasele I-VIII Comuna Socodor, judeţul Arad".**

PREŞEDINTELE COMISIEI — SECRETAR

MUREŞAN ADRIAN MARIUS — ŢAPOŞ DIMITRIE IOAN

CONSILIUL LOCAL SOCODOR

Cod Fiscal: 3519330; comuna Socodor, nr.1, Cod Poştal: 317305, judeţul Arad, Tel.: +4 0257 358 100;

Fax. +4 0257 358 112; e-mail: socodor@gmail.com, primaria@socodor.ro; Web: www.socodor.ro

HOTĂRÂREA Nr.34

din 29 martie 2019

privind aprobarea indicatorilor tehnico-economici actualizaţi ai proiectului cu titlul"Modernizare străzi în comuna Socodor, judeţul Arad"

Consiliul Local al Comunei Socodor, Judeţul Arad, CIF 3519330, ales în condiţiile stabilite de Legea nr.115/2015 pentru alegerea autorităţilor administraţiei publice locale, pentru modificarea Legii administraţiei publice locale nr. 215/2001, precum şi pentru modificarea şi completarea Legii nr. 393/2004 privind Statutul aleşilor locali, reunit ÎN ŞEDINŢĂ ORDINARĂ LA DATA DE 29 MARTIE 2019

Având în vedere,
- expunerea de motive a primarului Comunei Socodor, înregistrată cu nr.874/22.03.2019;
- raportul compartimentului de specialitate înregistrat la Primăria Comunei Socodor sub nr.873/22.03.2019 întocmit de domnul Crişan Gheorghe secretar în cadrul primăriei Socodor şi domnul Heinzl Carol Marcel referent în cadrul compartimentului de urbanism;
- raportul comisiilor de specialitate pe domenii de activitate ale Consiliului Local al Comunei Socodor;
- contractul de finanţare nr.C0720RN00011550200001/30.12.2016 încheiat între comuna Socodor în calitate de beneficiar şi A.F.I.R. în calitate de autoritate contractantă;
- prevederile art. 44 alin.(1) şi alin.(4) din Legea nr.276/2006 privind finanţele publice locale, cu modificările şi completările ulterioare;
- prevederile HGR 907/2016 privind etapele de elaborare şi continutul-cadru al documentaţiilor tehnico-economice aferente obiectivelor/proiectelor de investiţii finanţate din fonduri publice, cu modificările şi completările ulterioare;
- prevederile H.G.226/2015 privind stabilirea cadrului general de implementare a măsurilor Programului Naţional de Dezvoltare Rurală cofinanţate din Fondul European Agricol pentru Dezvoltare Rurală şi de la bugetul de stat, cu modificările şi completările ulterioare;
- prevederile art.71 alin.(1) şi alin.(2) din O.U.G. nr.114/2018 privind instituirea unor măsuri în domeniul investiţiilor publice şi a unor măsuri fiscal-bugetare, modificarea şi completarea unor acte normative şi prorogarea unor termene;
- prevederile art.7 alin.(2) lit.b) din Instrucţiunea ANAP cu privire la ajustarea preţului contractului de achiziţie publică/sectorială;
- prevederile art. 36 alin (2) lit (b) şi alin (6) lit.(a) punctul 13 din Legea 215/2001 privind administraţia publică locală, republicată, cu modificările şi completările ulterioare;

Votul exprimat de către cei 11 consilieri prezenţi la şedinţă, din cei 11 în funcţie, din care toţi cei **11 consilieri au votat "pentru",**

În temeiul art. 45 alin. (2) lit.a) şi art.115 alin. (1) lit.b din Legea nr.215/2001 privind administraţia publică locală, republicată, cu modificările şi completările ulterioare,

209

H O T Ă R Ă Ş T E :

Art.1: Se aprobă indicatorii tehnico-economici actualizaţi ai obiectivului de investiţie **"Modernizare străzi în comuna Socodor, Judeţul Arad"** conform anexei nr.1 la prezenta hotărâre.

Art.2 : Suma cu care se va ajusta contractul de lucrări este de **378.794,29 lei** la care se adaugă TVA în sumă de **71.970,92 lei**. Preţul total al contractului de lucrări va fi de **5.889.642,56 lei** la care se adaugă TVA în sumă de **1.119.032,09 lei**, rezultând un total de plată de **7.008.674,65 lei**.

Art.3: Suma nerambursabilă aferentă proiectului "Modernizare străzi în comuna Socodor, judeţul Arad", alocată pentru contractul de execuţie lucrări este de **4.144.038,28 lei** la care se adaugă TVA aferent cheltuielilor eligibile în sumă de **787.367,27 lei.**

Din bugetul local al comunei Socodor se va asigura plata cheltuielilor neeligibile asociate proiectului cu finanţare nerambursabilă în sumă de **2.077.269,10 lei**, conform devizului general.

Art.4: Prezenta hotărâre se comunică prin intermediul secretarului Comunei Socodor, în termenul prevăzut de lege, primarului comunei Socodor, compartimentului financiar contabil, impozite şi taxe şi CRFIR 5 Vest, se duce la cunoştinţă publică prin afişare la sediul primăriei şi pe pagina de internet www.socodor.ro şi se comunică cu Instituţia Prefectului-Judeţul Arad, Serviciul Juridic şi Contencios Administrativ.

PREŞEDINTE DE ŞEDINŢĂ,
CONSILIER
HANZA REMUS OVIDIU

ROMÂNIA JUDEŢUL ARAD, COMUNA SOCODOR CONSILIUL LOCAL

SECRETAR ,
CONTRASEMNEAZĂ
CRIŞAN GHEORGHE

Judeţul Arad
Primăria Comunei Socodor
AVIZAT
SECRETAR

210

CONSILIUL LOCAL SOCODOR

Anexa nr.1
La Hotărârea nr.34 /29 martie 2019

INDICATORII TEHNICO – ECONOMICI PENTRU OBIECTIVUL DE INVESTIŢIE
"MODERNIZARE STRAZI IN COMUNA SOCODOR, JUDETUL ARAD"

I. Valoare totala investiţie (incl. TVA)	7.008.674,65 lei
- din care C+M	7.008.674,65 lei
- din care cheltuieli eligibile	4.144.038 lei
Durata de realizare a investitiei	12 luni
Durata implementare a proiectului	24 de luni
II. Caracteristici tehnice carosabil	
- amplasament	Comuna Socodor, intravilan localitatea Socodor
- în plan	Traseul proiectat se menţine pe traseul existent al stazilor si drumului comunal
- lungimea sectorului proiectat	12.717,91 m, din care
Drum comunal	- 1.177,07 m
Străzi	- 11.540.84 m
- Lăţimea carosabilului (platformă)	- 6,00 - 20,00
Latime carosabil de 5 m	- strada 22, 27 , 28 , 31 , 32, 34 si DC 118
Latime carosabil de 4 m	- strazile Alba , 12 , 13 , 14 , 17 , 18 , 19 , 20 , 23 , 24, 25 , 26 , 29 , 35 , 36, 37 , 38 , 39 , 40, 41 , 42 , 43 , 45 , 47, 48, 22, 30 si 34
Latime carosabil de 3 m	- strada 30 si 33
Latime carosabil de 2 m	- strada 46 – tip alee acces
- Acostamente	- Pietruite 2 x 0,75 m respectiv 2 x 0,5
- Structură rutieră	
Strazi si drum communal:	- Fundatie din piatra sparta de 5 – 16 cm grosime existenta - Completare fundatie de balast cu 20 - 25 cm grosime medie pe strazile la care fundatia din piatra sparta este de min. 12 - 15 cm grosime - Fundatie din balast pe zona casetelor de largire , a supralargirilor, a racordurilor cu strazile laterale si a completarii sub acostamente pana la marginea santurilor (pe sectoarele si strazile mentionate in profilele transversale) – 35 cm grosime - Mentionam ca pe strazile la care fundatia existenta este sub 10 cm grosime , aceasta se va inlatura si se va reface complet fundatia cu balast de 35 cm grosime . - Strat de baza din piatra sparta de 12 cm grosime - Strat de legatura binder BAD 20 de 5 cm grosime - Imbracaminte din beton asfaltic BA 16 de 4 cm grosime
- Şanţuri	- Santuri in taluz natural respective rigole pereate
- Podeţe proiectate	- se vor reface si interveni la 95 de podete, din tuburi PREMO Dn 600 transversale si Dn 500 pentru podetele laterale
III. Durata de realizare a proiectului	24 luni, din care pentru C+M : 12 luni
IV. Finanţarea investiţiei	Programul prin care se derulează - PNDR 2014-2020, pentru solicitarea Fondului European Agricol pentru Dezvoltare Rurală (FEADR), Submăsura 7.2 - Investiţii în crearea şi modernizarea infrastructurii de bază la scară mică si din bugetul local al comunei Socodor.
V. Numărul locuitorilor şi al operatorilor economici deserviţi de proiect, cu	- locuitori deserviţi: 2.367; - operatori economici: 5 (cinci) operatori economici: S.C. Agro-

211

accesibilizarea directa a altor investitii finantate din fonduri europene :	Solaris S.R.L., S.C. Decemagro Prestserv S.R.L., Mot Darius Radu Intreprindere Individuala, Bals Antonela Simona P.F.A., S.C. Pol & Mas International S.R.L.,
VI. Accesul direct la investiţiile sociale şi de interes public deservite de proiect	- 8 (opt) institutii publice/sociale, dupa cum urmeaza: „Centrul de Informare Turistica Socodor, Biserica Ortodoxa cu hramul „Buna Vestire" din Socodor, Piaţa din centrul localitatii Socodor, Cabinet Sanitar Veterinar Dr. Ianos Teodor, Centrul Medical Socodor, Gara CFR, Cimitirul Romano-Catolic din Socodor, Cimitirul Ortodox nr. 3 din Socodor.

Preşedintele de şedinţă,
Hanza Remus Ovidiu
.....
(prenumele şi numele)

ROMANIA JUDEŢUL ARAD, COMUNA SOCODOR CONSILIUL LOCAL

Contrasemnează:
Secretarul
Crişan Gheorghe
.....
(prenumele şi numele)

DUMEXIM CONSTRUCTII

ISOROMCERTification
SISTEM DE MANAGEMENT CERTIFICAT
ISO 9001 ISO 14001 OHSAS 18001
ID: 389-C, 390-M, 391-O - 16057895

SC DUMEXIM SRL
Sediu: Oradea ,jud. Bihor
Str. Gen. Magheru, nr.23
C.I.F.: RO 16057895, J05/53/2004
Tel : 0731 / 832 308; Fax : 0359 / 190 047
Mail: juridic@dumexim.ro; office@dumexim.ro

NOTA JUSTIFICATIVA

CATRE,

PRIMARIA COMUNEI SOCODOR

Referitor: Contr. Nr. 248 din 23.02.2018 – "Modernizare strazi in comuna Socodor, judetul Arad"
Subiect: Ajustare pret Contract Nr. 248 din 23.02.2018, conform prevederilor O.U.G. 114/2018

Stimate(a) domn/doamna

Subscrisa S.C. DUMEXIM S.R.L., cu sediul social în Mun. Oradea, str. General Gheorghe Magheru nr. 23, Jud. Bihor, am procedat la actualizarea Devizului General, pentru restul de executat la data de 31.12.2018, al investitiei mai sus mentionate datorita Art. 71 alin. (1) din O.U.G. 114/2018 prin care salariul minim pe economie in sectorul constructiilor se majoreaza la 17,928 lei/ora si datorita micsorarii contributiei asiguratorie pentru munca de la 2,25% la 0,3375%, prevedere reglementata prin OUG 114/2018. Astfel la restul de executat la data de 31.12.2018 s-a aplicat la tariful orar manopera suma de 17,928 lei/ora in loc de 10,55032 lei/ora initial, iar in recapitulatie s-a aplicat la contributia asiguratorie pentru munca (CAM) un procent de 0,3375% in loc de 2,25% initial. Prin aplicarea acestor modificari a rezultat o diferenta in suma de **378.794,29 lei fara TVA**, la care se adauga TVA in suma de **71.970,92 lei**, astfel valoarea contractului de lucrari va creste cu acesta diferenta.

Cu stima

SC DUMEXIM SRL

213

Obiectiv: Modernizare strazi in comuna Socodor, jud.Arad
Beneficiar: Primaria Comunei Socodor
Executant: SC Dumexim SRL

CENTRALIZATOR
SITUATII DE LUCRARI

Nr. Crt	DENUMIRE DEVIZ	Valoare oferta initiala	Valoare oferta conform act aditional nr.1 *(OUG 79/2017)*	DECONT 1	DECONT 2	DECONT 3	Total executat pana la 31.12.2018	Rest de executat conform oferta la 31.12.2018	Rest de executat conform OUG 114/2018 la 01.01.2019	Total oferta recalculata (total executat pana la 31.12.2018+Rest de executat conf OUG 114/2018 la 01.01.2019)
1	**CONSTRUCTII SI INSTALATII**	**5.505.527,10**	**5.503.665,24**							
1.1	**STRADA 12**	**99.092,87**	**99.060,40**					**71.510,38**	**78.165,15**	**105.715,17**
1.1.1	Terasamente	781,78	781,78	775,82	-11,01		**764,81**	**16,97**	16,98	781,79
1.1.2	Suprastructura	81.100,17	81.083,55		26.785,21		**26.785,21**	**54.298,34**	56.362,21	83.147,42
1.1.3	Siguranta circulatiei	974,51	974,22				**0,00**	**974,22**	1.058,36	1.058,36
1.1.4	Rigola pereata sectiune triunghiulara	16.236,41	16.220,85				**0,00**	**16.220,85**	20.727,60	20.727,60
	TOTAL	***99.092,87***	***99.060,40***	***775,82***	***26.774,20***	***0,00***	***27.550,02***	**71.510,38**	**78.165,15**	**105.715,17**
1.2	**STRADA 13**	**106.724,86**	**106.688,30**					**73.576,94**	**80.860,18**	**113.971,54**
1.2.1	Terasamente	795,99	795,99	795,99	-11,01		**784,98**	**11,01**	11,01	795,99
1.2.2	Suprastructura	81.767,32	81.750,58		27.428,55		**27.428,55**	**54.322,03**	56.355,58	83.784,13
1.2.3	Siguranta circulatiei	971,25	970,96				**0,00**	**970,96**	1.055,10	1.055,10
1.2.4	Rigola pereata sectiune triunghiulara	18.243,13	18.225,84				**0,00**	**18.225,34**	23.377,69	23.377,69
1.2.5	Podete transversale DN 500	4.947,17	4.945,43		4.897,83		**4.897,83**	**47,60**	60,80	4.958,63
	TOTAL	***106.724,86***	***106.688,30***	***795,99***	***32.315,37***	***0,00***	***33.111,36***	**73.576,94**	**80.860,18**	**113.971,54**
1.3	**STRADA 14**	**86.055,63**	**86.030,24**					**51.469,39**	**53.795,32**	**88.356,17**
1.3.1	Terasamente	626,61	626,61	614,21			**614,21**	**12,40**	12,40	626,61
1.3.2	Suprastructura	64.251,41	64.238,10	14.845,19	6.397,49		**21.242,68**	**42.995,42**	44.683,27	65.925,95
1.3.3	Siguranta circulatiei	1.413,58	1.413,11				**0,00**	**1.413,11**	1.550,14	1.550,14
1.3.4	Santuri in taluz natural	3.483,02	3.476,02		3.476,02		**3.476,02**	**0,00**	0,00	3.476,02
1.3.5	Podete transversale DN 600	4.934,93	4.933,19		4.884,67		**4.884,67**	**48,52**	61,98	4.946,65
1.3.6	Podete laterale DN 500	4.344,46	4.343,27		4.343,27		**4.343,27**	**0,00**	0,00	4.343,27
1.3.7	Strazi laterale	7.001,62	6.999,94				**0,00**	**6.999,94**	7.487,53	7.487,53
	TOTAL	***86.055,63***	***86.030,24***	***15.459,40***	***19.101,45***	***0,00***	***34.560,85***	**51.469,39**	**53.795,32**	**88.356,17**
1.4	**STRADA 17**	**310.456,56**	**310.337,57**					**209.285,83**	**229.624,65**	**330.676,39**
1.4.1	Terasamente	2.234,42	2.234,42	2.185,72			**2.185,72**	**48,70**	48,70	2.234,42
1.4.2	Suprastructura	227.631,82	227.587,30		76.046,49		**76.046,49**	**151.540,81**	156.622,98	232.669,47
1.4.3	Siguranta circulatiei	1.859,11	1.858,51				**0,00**	**1.858,51**	2.030,12	2.030,12
1.4.4	Rigola pereata sectiune triunghiulara, sant pereat sectiune trapezoidala si sant taluz natural	59.164,62	59.097,66		8.323,64		**8.323,64**	**50.774,02**	65.327,89	73.651,53
1.4.5	Podete transversale DN 600	19.566,59	19.559,68		14.495,89		**14.495,89**	**5.063,79**	5.594,96	20.090,85
	TOTAL	***310.456,56***	***310.337,57***	***2.185,72***	***98.866,02***	***0,00***	***101.051,74***	**209.285,83**	**229.624,65**	**330.676,39**
1.5	**STRADA 18**	**96.887,44**	**96.853,16**					**62.903,67**	**68.532,54**	**102.482,03**
1.5.1	Terasamente	757,93	757,93	755,54	-9,33		**746,21**	**11,72**	11,73	757,94
1.5.2	Suprastructura	70.213,55	70.199,30	14.570,44	7.065,61		**21.636,05**	**48.563,25**	50.400,80	72.036,85
1.5.3	Siguranta circulatiei	1.063,48	1.063,16				**0,00**	**1.063,16**	1.157,07	1.157,07

214

Nr. Crt	DENUMIRE DEVIZ	Valoare oferta initiala	Valoare oferta conform act aditional nr.1 *(OUG 79/2017)*	DECONT 1	DECONT 2	DECONT 3	Total executat pana la 31.12.2018	Rest de executat conform oferta la 31.12.2018	Rest de executat conform OUG 114/2018 la 01.01.2019	Total oferta recalculata (total executat pana la 31.12.2018+Rest de executat conf OUG 114/2018 la 01.01.2019)
1.5.4	Rigola pereata sectiune triunghiulara + taluz natural	14.971,17	14.954,92		1.775,35		**1.775,35**	**13.179,57**	16.853,10	18.628,45
1.5.5	Podete transversale DN 600	9.881,31	9.877,85		9.791,88		**9.791,88**	**85,97**	109,84	9.901,72
	TOTAL	***96.887,44***	***96.853,16***	***15.325,98***	***18.623,51***	***0,00***	***33.949,49***	**62.903,67**	**68.532,54**	**102.482,03**
1.6	**STRADA 19**	**122.298,04**	**122.256,11**					**85.601,02**	**92.334,37**	**128.989,46**
1.6.1	Terasamente	1.021,22	1.021,22	960,72			**960,72**	**60,50**	60,30	1.021,22
1.6.2	Suprastructura	93.999,71	93.980,87	17.884,88	9.389,17		**27.274,05**	**66.706,82**	69.295,59	96.569,64
1.6.3	Siguranta circulatiei	1.192,48	1.192,08				**0,00**	**1.192,08**	1.309,34	1.309,34
1.6.4	Rigola pereata sectiune triunghiulara + taluz natural	16.203,32	16.184,09		3.509,30		**3.509,30**	**12.674,79**	16.192,76	19.702,06
1.6.5	Podete transversale DN 600	9.881,31	9.877,85		4.911,02		**4.911,02**	**4.966,83**	5.476,18	10.387,20
	TOTAL	***122.298,04***	***122.256,11***	***18.845,60***	***17.809,49***	***0,00***	***36.655,09***	**85.601,02**	**92.334,37**	**128.989,46**
1.7	**STRADA 20**	**197.194,01**	**197.122,68**					**139.125,24**	**151.793,15**	**209.790,59**
1.7.1	Terasamente	1.638,36	1.638,36	1.629,69			**1.629,69**	**8,67**	8,66	1.638,35
1.7.2	Suprastructura	148.987,75	148.958,47	31.594,37	15.604,85		**47.199,22**	**101.759,25**	105.223,54	152.422,76
1.7.3	Siguranta circulatiei	1.714,78	1.714,21				**0,00**	**1.714,21**	1.879,96	1.879,96
1.7.4	Rigola pereata sectiune triunghiulara + taluz natural	34.971,81	34.933,79		4.257,51		**4.257,51**	**30.676,28**	39.204,81	43.462,32
1.7.5	Podete transversale DN 600	9.881,31	9.877,85		4.911,02		**4.911,02**	**4.966,83**	5.476,18	10.387,20
	TOTAL	***197.194,01***	***197.122,68***	***33.224,06***	***24.773,38***	***0,00***	***57.997,44***	**139.125,24**	**151.793,15**	**209.790,59**
1.8	**STRADA 22**	**165.827,79**	**165.781,41**					**100.495,11**	**103.881,14**	**169.167,44**
1.8.1	Terasamente	501,58	501,58	501,58			**501,58**	**0,00**	0,00	501,58
1.8.2	Suprastructura	142.445,25	142.418,16	28.076,29	15.287,70		**43.363,99**	**99.054,17**	102.293,61	145.657,60
1.8.3	Siguranta circulatiei	1.148,92	1.148,54				**0,00**	**1.148,54**	1.256,77	1.256,77
1.8.4	Taluz natural	6.979,24	6.965,52		6.811,30		**6.811,30**	**154,22**	154,24	6.965,54
1.8.5	Podete transversale DN 600	14.752,80	14.747,61		14.609,43		**14.609,43**	**138,18**	176,52	14.785,95
	TOTAL	***165.827,79***	***165.781,41***	***28.577,87***	***36.708,43***	***0,00***	***65.286,30***	**100.495,11**	**103.881,14**	**169.167,44**
1.9	**STRADA 23**	**218.601,80**	**218.542,56**					**135.742,49**	**140.121,92**	**222.921,99**
1.9.1	Terasamente	732,06	732,06	732,06			**732,06**	**0,00**	0,00	732,06
1.9.2	Suprastructura	196.163,46	196.126,59	41.473,27	20.931,71		**62.404,98**	**133.721,61**	137.920,84	200.325,82
1.9.3	Siguranta circulatiei	1.734,34	1.733,77				**0,00**	**1.733,77**	1.890,08	1.890,08
1.9.4	Taluz natural	9.025,34	9.007,52		8.806,39		**8.806,39**	**201,13**	201,16	9.007,55
1.9.5	Podete transversale DN 600	8.766,80	8.763,38		8.677,40		**8.677,40**	**85,98**	109,84	8.787,24
1.9.6	Podete laterale DN 500	2.179,83	2.179,24		2.179,24		**2.179,24**	**0,00**	0,00	2.179,24
	TOTAL	***218.601,80***	***218.542,56***	***42.205,33***	***40.594,74***	***0,00***	***82.800,07***	**135.742,49**	**140.121,92**	**222.921,99**
1.10	**STRADA 24**	**110.633,11**	**110.593,12**					**109.763,67**	**121.348,81**	**122.178,26**
1.10.1	Terasamente	829,90	829,90	829,45			**829,45**	**0,45**	0,45	829,90
1.10.2	Suprastructura	84.999,44	84.982,09				**0,00**	**84.982,09**	90.007,31	90.007,31
1.10.3	Siguranta circulatiei	815,03	814,78				**0,00**	**814,78**	887,69	887,69
1.10.4	Rigola pereata sectiune triunghiulara + taluz natural	18.155,16	18.136,53				**0,00**	**18.136,53**	23.533,59	23.533,59
1.10.5	Podete transversale tip sant carosabil	5.833,58	5.829,82				**0,00**	**5.829,82**	6.919,77	6.919,77
	TOTAL	***110.633,11***	***110.593,12***	***829,45***	***0,00***	***0,00***	***829,45***	**109.763,67**	**121.348,81**	**122.178,26**
1.11	**STRADA 25**	**86.784,88**	**86.758,78**					**55.419,95**	**57.609,34**	**88.948,17**
1.11.1	Terasamente	758,35	758,35	462,49			**462,49**	**295,86**	295,91	758,40
1.11.2	Suprastructura	77.482,08	77.466,25	18.399,41	7.868,08		**26.267,49**	**51.198,76**	53.101,47	79.368,96

215

Nr. Crt	DENUMIRE DEVIZ	Valoare oferta initiala	Valoare oferta conform act aditional nr.1 *(OUG 79/2017)*	DECONT 1	DECONT 2	DECONT 3	Total executat pana la 31.12.2018	Rest de executat conform oferta la 31.12.2018	Rest de executat conform OUG 114/2018 la 01.01.2019	Total oferta recalculata (total executat pana la 31.12.2018+Rest de executat conf OUG 114/2018 la 01.01.2019)
1.11.3	Siguranta circulatiei	691,49	691,31				**0,00**	**691,31**	742,34	742,34
1.11.4	Santuri taluz natural	4.723,19	4.713,91		4.608,85		**4.608,85**	**105,06**	105,07	4.713,92
1.11.5	Strazi laterale	3.129,77	3.128,96				**0,00**	**3.128,96**	3.364,55	3.364,55
	TOTAL	***86.784,88***	***86.758,78***	***18.861,90***	***12.476,93***	***0,00***	***31.338,83***	**55.419,95**	**57.609,34**	**88.948,17**
1.12	**STRADA 26**	**48.710,48**	**48.696,99**					**41.239,41**	**43.482,97**	**50.940,55**
1.12.1	Terasamente	452,89	452,89	276,78	-121,13		**155,65**	**297,24**	297,25	452,90
1.12.2	Suprastructura	45.979,31	45.969,73	6.340,81	-924,49		**5.416,32**	**40.553,41**	42.771,56	48.187,88
1.12.3	Siguranta circulatiei	332,10	332,01				**0,00**	**332,01**	357,40	357,40
1.12.4	Santuri taluz natural	1.946,18	1.942,36		1.885,61		**1.885,61**	**56,75**	56,76	1.942,37
	TOTAL	***48.710,48***	***48.696,99***	***6.617,59***	***839,99***	***0,00***	***7.457,58***	**41.239,41**	**43.482,97**	**50.940,55**
1.13	**STRADA 27**	**316.877,67**	**316.775,40**					**316.775,40**	**346.399,32**	**346.399,32**
1.13.1	Terasamente	1.079,49	1.079,49				**0,00**	**1.079,49**	1.079,56	1.079,56
1.13.2	Suprastructura	278.225,16	278.178,88				**0,00**	**278.178,88**	291.583,91	291.583,91
1.13.3	Siguranta circulatiei	3.140,32	3.139,33				**0,00**	**3.139,33**	3.424,53	3.424,53
1.13.4	Santuri taluz natural si santuri pereate	34.432,70	34.377,70				**0,00**	**34.377,70**	50.311,32	50.311,32
	TOTAL	***316.877,67***	***316.775,40***	***0,00***	***0,00***	***0,00***	***0,00***	**316.775,40**	**346.399,32**	**346.399,32**
1.14	**STRADA 28**	**306.400,04**	**306.310,47**					**208.033,33**	**215.967,79**	**314.244,93**
1.14.1	Terasamente	729,22	729,22	729,22			**729,22**	**0,00**	0,00	729,22
1.14.2	Suprastructura	259.441,39	259.391,61	54.317,07			**54.317,07**	**205.074,54**	212.699,77	267.016,84
1.14.3	Siguranta circulatiei	2.717,05	2.716,21				**0,00**	**2.716,21**	2.958,13	2.958,13
1.14.4	Taluz natural	14.479,93	14.450,82			14.450,82	**14.450,82**	**0,00**	0,00	14.450,82
1.14.5	Podete transversale DN 600 si DN 500	24.681,26	24.672,61		24.430,03		**24.430,03**	**242,58**	309,89	24.739,92
1.14.6	Podete laterale DN 500	4.351,19	4.350,00		4.350,00		**4.350,00**	**0,00**	0,00	4.350,00
	TOTAL	***306.400,04***	***306.310,47***	***55.046,29***	***28.780,03***	***14.450,82***	***98.277,14***	**208.033,33**	**215.967,79**	**314.244,93**
1.15	**STRADA 29**	**137.987,59**	**137.946,96**					**137.946,96**	**149.718,54**	**149.718,54**
1.15.1	Terasamente	1.213,63	1.213,63				**0,00**	**1.213,63**	1.213,70	1.213,70
1.15.2	Suprastructura	123.966,24	123.941,47				**0,00**	**123.941,47**	131.117,71	131.117,71
1.15.3	Siguranta circulatiei	1.036,69	1.036,31				**0,00**	**1.036,31**	1.146,01	1.146,01
1.15.4	Taluz natural	6.836,10	6.822,36				**0,00**	**6.822,36**	10.803,18	10.803,18
1.15.5	Podete transversale DN 600	4.934,93	4.933,19				**0,00**	**4.933,19**	5.437,94	5.437,94
	TOTAL	***137.987,59***	***137.946,96***	***0,00***	***0,00***	***0,00***	***0,00***	**137.946,96**	**149.718,54**	**149.718,54**
1.16	**STRADA 30**	**180.863,27**	**180.810,85**					**180.810,85**	**195.994,02**	**195.994,02**
1.16.1	Terasamente	1.509,08	1.509,08				**0,00**	**1.509,08**	1.509,18	1.509,18
1.16.2	Suprastructura	152.976,54	152.946,61				**0,00**	**152.946,61**	161.616,29	161.616,29
1.16.3	Siguranta circulatiei	1.348,22	1.347,87				**0,00**	**1.347,87**	1.449,43	1.449,43
1.16.4	Rigola pereata si santuri taluz natural	10.224,64	10.207,73				**0,00**	**10.207,73**	15.105,29	15.105,29
1.16.5	Podete transversale DN 600	14.804,79	14.799,56				**0,00**	**14.799,56**	16.313,83	16.313,83
	TOTAL	***180.863,27***	***180.810,85***	***0,00***	***0,00***	***0,00***	***0,00***	**180.810,85**	**195.994,02**	**195.994,02**
1.17	**STRADA 31**	**164.178,97**	**164.133,77**					**152.804,60**	**161.897,01**	**173.226,18**
1.17.1	Terasamente	755,51	755,51			739,23	**739,23**	**16,28**	16,28	755,51
1.17.2	Suprastructura	145.594,12	145.566,32				**0,00**	**145.566,32**	153.619,51	153.619,51
1.17.3	Siguranta circulatiei	1.277,23	1.276,82				**0,00**	**1.276,82**	1.396,27	1.396,27
1.17.4	Santuri taluz natural	6.728,64	6.715,11			5.947,64	**5.947,64**	**767,47**	1.161,06	7.108,70
1.17.5	Podete transversale DN 600	9.823,47	9.820,01			4.642,30	**4.642,30**	**5.177,71**	5.703,89	10.346,19

216

Nr. Crt	DENUMIRE DEVIZ	Valoare oferta initiala	Valoare oferta conform act aditional nr.1 (*OUG 79/2017*)	DECONT 1	DECONT 2	DECONT 3	Total executat pana la 31.12.2018	Rest de executat conform oferta la 31.12.2018	Rest de executat conform OUG 114/2018 la 01.01.2019	Total oferta recalculata (total executat pana la 31.12.2018+Rest de executat conf OUG 114/2018 la 01.01.2019)
	TOTAL	***164.178,97***	***164.133,77***	***0,00***	***0,00***	***11.329,17***	***11.329,17***	**152.804,60**	**161.897,01**	**173.226,18**
1.18	**STRADA 32**	**154.480,75**	**154.416,79**					**144.246,47**	**159.337,71**	**169.508,03**
1.18.1	Terasamente	384,18	384,18			384,18	**384,18**	**0,00**	0,00	384,18
1.18.2	Suprastructura	92.344,48	92.326,43				**0,00**	**92.326,43**	97.554,90	97.554,90
1.18.3	Siguranta circulatiei	1.436,14	1.435,62				**0,00**	**1.435,62**	1.584,05	1.584,05
1.18.4	Santuri carosabile, rigole pereate si taluz natural	52.461,43	52.420,15			5.143,84	**5.143,84**	**47.276,31**	56.274,16	61.418,00
1.18.5	Podete transversale DN 600	4.934,93	4.933,19			4.642,30	**4.642,30**	**290,89**	320,21	4.962,51
1.18.6	Podete transversale tip sant carosabil	2.919,59	2.917,22				**0,00**	**2.917,22**	3.604,39	3.604,39
	TOTAL	***154.480,75***	***154.416,79***	***0,00***	***0,00***	***10.170,32***	***10.170,32***	**144.246,47**	**159.337,71**	**169.508,03**
1.19	**STRADA 33**	**16.408,66**	**16.401,27**					**16.401,27**	**18.543,75**	**18.543,75**
1.19.1	Terasamente	115,01	115,01				**0,00**	**115,01**	115,02	115,02
1.19.2	Suprastructura	12.448,99	12.445,50				**0,00**	**12.445,50**	13.455,89	13.455,89
1.19.3	Siguranta circulatiei	548,41	548,22				**0,00**	**548,22**	604,29	604,29
1.19.4	Rigole pereate	3.296,25	3.292,54				**0,00**	**3.292,54**	4.368,55	4.368,55
	TOTAL	***16.408,66***	***16.401,27***	***0,00***	***0,00***	***0,00***	***0,00***	**16.401,27**	**18.543,75**	**18.543,75**
1.20	**STRADA 34**	**509.774,81**	**509.639,94**					**501.570,65**	**540.160,99**	**548.230,28**
1.20.1	Terasamente	3.547,38	3.547,37			3.426,99	**3.426,99**	**120,38**	120,40	3.547,39
1.20.2	Suprastructura	450.485,13	450.405,39				**0,00**	**450.405,39**	473.504,83	473.504,83
1.20.3	Siguranta circulatiei	4.892,75	4.891,16				**0,00**	**4.891,16**	5.351,25	5.351,25
1.20.4	Santuri taluz natural	21.455,26	21.412,13				**0,00**	**21.412,13**	33.905,45	33.905,45
1.20.5	Podete transversale DN 600	29.394,29	29.383,89			4.642,30	**4.642,30**	**24.741,59**	27.279,06	31.921,36
	TOTAL	***509.774,81***	***509.639,94***	***0,00***	***0,00***	***8.069,29***	***8.069,29***	**501.570,65**	**540.160,99**	**548.230,28**
1.21	**STRADA 35**	**112.685,76**	**112.652,85**					**112.652,85**	**122.183,10**	**122.183,10**
1.21.1	Terasamente	890,54	890,54				**0,00**	**890,54**	890,60	890,60
1.21.2	Suprastructura	91.212,03	91.193,47				**0,00**	**91.193,47**	96.570,33	96.570,33
1.21.3	Siguranta circulatiei	1.108,82	1.108,48				**0,00**	**1.108,48**	1.204,34	1.204,34
1.21.4	Santuri taluz natural si rigola pereate	6.617,79	6.607,31				**0,00**	**6.607,31**	9.642,12	9.642,12
1.21.5	Podete transversale DN 600	12.856,58	12.853,05				**0,00**	**12.853,05**	13.875,71	13.875,71
	TOTAL	***112.685,76***	***112.652,85***	***0,00***	***0,00***	***0,00***	***0,00***	**112.652,85**	**122.183,10**	**122.183,10**
1.22	**STRADA 36**	**83.912,77**	**83.884,56**					**83.884,56**	**92.059,97**	**92.059,97**
1.22.1	Terasamente	274,39	274,39				**0,00**	**274,39**	274,41	274,41
1.22.2	Suprastructura	64.758,50	64.745,23				**0,00**	**64.745,23**	68.590,19	68.590,19
1.22.3	Siguranta circulatiei	1.266,67	1.266,24				**0,00**	**1.266,24**	1.392,53	1.392,53
1.22.4	Santuri taluz natural si rigola carosabila triunghiulara	7.220,87	7.211,55				**0,00**	**7.211,55**	9.911,44	9.911,44
1.22.5	Podete transversale DN 600	4.934,93	4.933,19				**0,00**	**4.933,19**	5.437,94	5.437,94
1.22.6	Podete tip sant carosabil	5.457,41	5.453,96				**0,00**	**5.453,96**	6.453,46	6.453,46
	TOTAL	***83.912,77***	***83.884,56***	***0,00***	***0,00***	***0,00***	***0,00***	**83.884,56**	**92.059,97**	**92.059,97**
1.23	**STRADA 37**	**227.851,74**	**227.795,00**					**227.795,00**	**244.226,65**	**244.226,65**
1.23.1	Terasamente	2.055,03	2.055,02				**0,00**	**2.055,02**	2.055,16	2.055,16
1.23.2	Suprastructura	209.155,75	209.114,80				**0,00**	**209.114,80**	220.976,42	220.976,42
1.23.3	Siguranta circulatiei	2.061,64	2.060,97				**0,00**	**2.060,97**	2.253,33	2.253,33
1.23.4	triunghiulara	5.812,52	5.800,83				**0,00**	**5.800,83**	9.187,08	9.187,08
1.23.5	Podete transversale DN 600	8.766,80	8.763,38				**0,00**	**8.763,38**	9.754,66	9.754,66

Nr. Crt	DENUMIRE DEVIZ	Valoare oferta initiala	Valoare oferta conform act aditional nr.1 (*OUG 79/2017*)	DECONT 1	DECONT 2	DECONT 3	Total executat pana la 31.12.2018	Rest de executat conform oferta la 31.12.2018	Rest de executat conform OUG 114/2018 la 01.01.2019	Total oferta recalculata (total executat pana la 31.12.2018+Rest de executat conf OUG 114/2018 la 01.01.2019)
	TOTAL	***227.851,74***	***227.795,00***	***0,00***	***0,00***	***0,00***	***0,00***	**227.795,00**	**244.226,65**	**244.226,65**
1.24	**STRADA 38**	**31.891,77**	**31.881,33**					**31.881,33**	**34.906,77**	**34.906,77**
1.24.1	Terasamente	210,01	210,01				**0,00**	**210,01**	210,03	210,03
1.24.2	Suprastructura	21.868,51	21.863,28				**0,00**	**21.863,28**	23.378,43	23.378,43
1.24.3	Siguranta circulatiei	311,33	311,25				**0,00**	**311,25**	335,17	335,17
1.24.4	Santuri taluz natural	996,52	994,51				**0,00**	**994,51**	1.576,58	1.576,58
1.24.5	Podete transversale DN 800	8.505,40	8.502,28				**0,00**	**8.502,28**	9.406,56	9.406,56
	TOTAL	***31.891,77***	***31.881,33***	***0,00***	***0,00***	***0,00***	***0,00***	**31.881,33**	**34.906,77**	**34.906,77**
1.25	**STRADA 39**	**56.027,16**	**56.001,76**					**56.001,76**	**63.361,43**	**63.361,43**
1.25.1	Terasamente	300,68	300,68				**0,00**	**300,68**	300,70	300,70
1.25.2	Suprastructura	29.766,10	29.756,60				**0,00**	**29.756,60**	32.509,93	32.509,93
1.25.3	Siguranta circulatiei	548,41	548,22				**0,00**	**548,22**	604,29	604,29
1.25.4	Rigola pereata sectiune triunghiulara - sant carosabil	25.411,97	25.396,26				**0,00**	**25.396,26**	29.946,51	29.946,51
	TOTAL	***56.027,16***	***56.001,76***	***0,00***	***0,00***	***0,00***	***0,00***	**56.001,76**	**63.361,43**	**63.361,43**
1.26	**STRADA 40**	**30.392,96**	**30.381,27**					**30.381,27**	**33.766,75**	**33.766,75**
1.26.1	Terasamente	231,97	231,97				**0,00**	**231,97**	231,98	231,98
1.26.2	Suprastructura	24.392,72	24.386,90				**0,00**	**24.386,90**	26.072,07	26.072,07
1.26.3	Siguranta circulatiei	438,14	437,98				**0,00**	**437,98**	483,55	483,55
1.26.4	Rigola pereata sectiune triunghiulara si sant taluz natural	5.330,13	5.324,42				**0,00**	**5.324,42**	6.979,15	6.979,15
	TOTAL	***30.392,96***	***30.381,27***	***0,00***	***0,00***	***0,00***	***0,00***	**30.381,27**	**33.766,75**	**33.766,75**
1.27	**STRADA 41**	**50.423,24**	**50.406,09**					**50.406,09**	**55.375,18**	**55.375,18**
1.27.1	Terasamente	151,31	151,31				**0,00**	**151,31**	151,32	151,32
1.27.2	Suprastructura	37.409,59	37.401,94				**0,00**	**37.401,94**	39.619,39	39.619,39
1.27.3	Siguranta circulatiei	383,49	383,40				**0,00**	**383,40**	410,25	410,25
1.27.4	Santuri taluz natural	2.908,89	2.903,04				**0,00**	**2.903,04**	4.596,80	4.596,80
1.27.5	Podete transversale DN 800	9.569,96	9.566,40				**0,00**	**9.566,40**	10.597,42	10.597,42
	TOTAL	***50.423,24***	***50.406,09***	***0,00***	***0,00***	***0,00***	***0,00***	**50.406,09**	**55.375,18**	**55.375,18**
1.28	**STRADA 42**	**68.651,28**	**68.630,27**					**68.630,27**	**74.715,63**	**74.715,63**
1.28.1	Terasamente	575,07	575,07				**0,00**	**575,07**	575,11	575,11
1.28.2	Suprastructura	59.231,49	59.219,01				**0,00**	**59.219,01**	62.836,24	62.836,24
1.28.3	Siguranta circulatiei	750,36	750,15				**0,00**	**750,15**	809,90	809,90
1.28.4	Santuri taluz natural	3.159,43	3.152,85				**0,00**	**3.152,85**	5.056,44	5.056,44
1.28.5	Podete transversale DN 600	4.934,93	4.933,19				**0,00**	**4.933,19**	5.437,94	5.437,94
	TOTAL	***68.651,28***	***68.630,27***	***0,00***	***0,00***	***0,00***	***0,00***	**68.630,27**	**74.715,63**	**74.715,63**
1.29	**STRADA 43**	**23.049,53**	**23.041,60**					**23.041,60**	**25.335,06**	**25.335,06**
1.29.1	Terasamente	194,95	194,95				**0,00**	**194,95**	194,96	194,96
1.29.2	Suprastructura	16.871,63	16.867,25				**0,00**	**16.867,25**	18.135,13	18.135,13
1.29.3	Siguranta circulatiei	177,01	176,96				**0,00**	**176,96**	189,41	189,41
1.29.4	Santuri taluz natural	871,01	869,25				**0,00**	**869,25**	1.377,62	1.377,62
1.29.5	Podete transversale DN 600	4.934,93	4.933,19				**0,00**	**4.933,19**	5.437,94	5.437,94
	TOTAL	***23.049,53***	***23.041,60***	***0,00***	***0,00***	***0,00***	***0,00***	**23.041,60**	**25.335,06**	**25.335,06**
1.30	**STRADA DC118**	**264.629,53**	**264.585,85**					**264.585,85**	**277.240,70**	**277.240,70**
1.30.1	Terasamente	1.159,26	1.159,26				**0,00**	**1.159,26**	1.159,33	1.159,33
1.30.2	Suprastructura	262.216,26	262.172,83				**0,00**	**262.172,83**	274.754,15	274.754,15

Nr. Crt	DENUMIRE DEVIZ	Valoare oferta initiala	Valoare oferta conform act aditional nr.1 *(OUG 79/2017)*	DECONT 1	DECONT 2	DECONT 3	Total executat pana la 31.12.2018	Rest de executat conform oferta la 31.12.2018	Rest de executat conform OUG 114/2018 la 01.01.2019	Total oferta recalculata (total executat pana la 31.12.2018+Rest de executat conf OUG 114/2018 la 01.01.2019)
1.30.3	Siguranta circulatiei	1.254,01	1.253,76				0,00	1.253,76	1.327,22	1.327,22
	TOTAL	***264.629,53***	***264.585,85***	***0,00***	***0,00***	***0,00***	***0,00***	**264.585,85**	**277.240,70**	**277.240,70**
	STRADA Alba	**91.655,60**	**91.622,26**					**91.622,26**	**101.276,09**	**101.276,09**
1.31.1	Terasamente	998,83	998,83				0,00	**998,83**	998,90	998,90
1.31.2	Suprastructura	65.545,79	65.532,30				0,00	**65.532,30**	69.438,20	69.438,20
1.31.3	Siguranta circulatiei	778,95	778,70				0,00	**778,70**	850,15	850,15
1.31.4	Rigola pereata sectiune triunghiulara	15.364,54	15.347,90				0,00	**15.347,90**	20.168,21	20.168,21
1.31.5	Podete transversala DN 500	8.967,49	8.964,53				0,00	**8.964,53**	9.820,63	9.820,63
	TOTAL	***91.655,60***	***91.622,26***	***0,00***	***0,00***	***0,00***	***0,00***	**91.622,26**	**101.276,09**	**101.276,09**
1.32	**STRADA 45**	**29.038,33**	**29.026,16**					**29.026,16**	**32.552,84**	**32.552,84**
1.32.1	Terasamente	143,69	143,69				0,00	**143,69**	143,70	143,70
1.32.2	Suprastructura	14.339,07	14.335,59				0,00	**14.335,59**	15.345,33	15.345,33
1.32.3	Siguranta circulatiei	177,01	176,96				0,00	**176,96**	189,41	189,41
1.32.4	Sant carosabil	14.378,56	14.369,92				0,00	**14.369,92**	16.874,40	16.874,40
	TOTAL	***29.038,33***	***29.026,16***	***0,00***	***0,00***	***0,00***	***0,00***	**29.026,16**	**32.552,84**	**32.552,84**
1.33	**STRADA 46**	**30.231,15**	**30.223,25**					**30.223,25**	**32.512,83**	**32.512,83**
1.33.1	Terasamente	198,60	198,60				0,00	**198,60**	198,61	198,61
1.33.2	Suprastructura	24.822,37	24.816,29				0,00	**24.816,29**	26.578,65	26.578,65
1.33.3	Siguranta circulatiei	275,25	275,17				0,00	**275,17**	297,63	297,63
1.33.4	Podete transversale DN 600	4.934,93	4.933,19				0,00	**4.933,19**	5.437,94	5.437,94
	TOTAL	***30.231,15***	***30.223,25***	***0,00***	***0,00***	***0,00***	***0,00***	**30.223,25**	**32.512,83**	**32.512,83**
1.34	**STRADA 47**	**39.104,18**	**39.090,97**					**39.090,97**	**42.910,73**	**42.910,73**
1.34.1	Terasamente	105,01	105,01				0,00	**105,01**	105,01	105,01
1.34.2	Suprastructura	24.866,34	24.860,51				0,00	**24.860,51**	26.547,62	26.547,62
1.34.3	Siguranta circulatiei	323,36	323,27				0,00	**323,27**	347,69	347,69
1.34.4	Rigola pereata sectiune triunghiulara	3.928,16	3.924,33				0,00	**3.924,33**	5.032,09	5.032,09
1.34.5	Podete transversala DN 600	9.881,31	9.877,85				0,00	**9.877,85**	10.878,32	10.878,32
	TOTAL	***39.104,18***	***39.090,97***	***0,00***	***0,00***	***0,00***	***0,00***	**39.090,97**	**42.910,73**	**42.910,73**
1.35	**STRADA 48**	**35.703,24**	**35.694,97**					**31.584,33**	**33.558,53**	**37.669,17**
1.35.1	Terasamente	300,68	300,68	300,68	-17,62		**283,06**	**17,62**	17,62	300,68
1.35.2	Suprastructura	30.248,32	30.241,83				0,00	**30.241,83**	32.120,06	32.120,06
1.35.3	Siguranta circulatiei	207,07	207,03				0,00	**207,03**	220,70	220,70
1.35.4	Podete transversala DN 500	4.947,17	4.945,43		3.827,58		**3.827,58**	**1.117,85**	1.200,15	5.027,73
	TOTAL	***35.703,24***	***35.694,97***	***300,68***	***3.809,96***	***0,00***	***4.110,64***	**31.584,33**	**33.558,53**	**37.669,17**
1.36	**TROTUARE**	**894.039,63**	**893.590,28**					**469.106,10**	**537.478,04**	**961.962,22**
1.36.1	**Strada 12**	22.949,33	22.937,80	20.708,40			**20.708,40**	**2.229,40**	2.550,58	23.258,98
1.36.2	**Strada 13**	23.698,24	23.686,34	20.685,31			**20.685,31**	**3.001,03**	3.432,15	24.117,46
1.36.3	**Strada 14**	17.704,70	17.695,80	13.546,37			**13.546,37**	**4.149,43**	4.750,49	18.296,86
1.36.4	**Strada 17**	38.929,69	38.910,14	31.963,35			**31.963,35**	**6.946,79**	7.950,65	39.914,00
1.36.5	**Strada 18**	18.558,62	18.549,24	17.180,21			**17.180,21**	**1.369,03**	1.586,25	18.766,46
1.36.6	**Strada 19**	26.937,48	26.923,95	23.852,17			**23.852,17**	**3.071,78**	3.514,77	27.366,94
1.36.7	**Strada 20**	43.579,56	43.557,66	38.879,41			**38.879,41**	**4.678,25**	5.352,63	44.232,04
1.36.8	**Strada 22**	34.766,37	34.748,91			15.373,91	**15.373,91**	**19.375,00**	22.219,37	37.593,28
1.36.9	**Strada 23**	45.055,46	45.032,74	37.078,64			**37.078,64**	**7.954,10**	9.118,99	46.197,63
1.36.10	**Strada 24**	10.787,19	10.781,78			8.919,32	**8.919,32**	**1.862,46**	2.135,26	11.054,58
1.36.11	**Strada 27**	115.994,68	115.936,37				0,00	**115.936,37**	132.827,61	132.827,61

Nr. Crt	DENUMIRE DEVIZ	Valoare oferta initiala	Valoare oferta conform act aditional nr.1 (*OUG 79/2017*)	DECONT 1	DECONT 2	DECONT 3	Total executat pana la 31.12.2018	Rest de executat conform oferta la 31.12.2018	Rest de executat conform OUG 114/2018 la 01.01.2019	Total oferta recalculata (total executat pana la 31.12.2018+Rest de executat conf OUG 114/2018 la 01.01.2019)
1.36.12	Strada 28	73.886,46	73.849,31			51.852,21	**51.852,21**	**21.997,10**	25.201,47	77.053,68
1.36.13	Strada 29	34.826,28	34.808,79			31.192,01	**31.192,01**	**3.616,78**	4.144,45	35.336,46
1.36.14	Strada 30	35.693,89	35.675,94			32.559,51	**32.559,51**	**3.116,43**	3.576,38	36.135,89
1.36.15	Strada 31	34.286,27	34.269,03			31.452,18	**31.452,18**	**2.816,85**	3.225,80	34.677,98
1.36.16	Strada 32	31.706,85	31.690,91			26.186,79	**26.186,79**	**5.504,12**	6.320,15	32.506,94
1.36.17	Strada 34	98.804,98	98.755,31				**0,00**	**98.755,31**	113.144,46	113.144,46
1.36.18	Strada 35	25.796,46	25.783,49				**0,00**	**25.783,49**	29.540,39	29.540,89
1.36.19	Strada 36	18.252,27	18.243,11				**0,00**	**18.243,11**	20.896,35	20.896,35
1.36.20	Strada 37	58.570,74	58.541,29				**0,00**	**58.541,29**	67.072,82	67.072,82
1.36.21	Strada 39	8.977,92	8.973,42				**0,00**	**8.973,42**	10.275,36	10.275,36
1.36.22	Strada 40	6.504,47	6.501,21				**0,00**	**6.501,21**	7.445,15	7.445,15
1.36.23	Strada 41	14.846,32	14.838,86				**0,00**	**14.838,86**	16.998,38	16.998,38
1.36.24	Strada 42	15.140,71	15.133,13				**0,00**	**15.133,13**	17.329,15	17.329,15
1.36.25	Strada 45	7.407,36	7.403,66				**0,00**	**7.403,66**	8.473,43	8.473,43
1.36.26	Strada 47	3.121,84	3.120,28				**0,00**	**3.120,28**	3.571,33	3.571,33
1.36.27	Strada 48	8.547,03	8.542,75			6.799,90	**6.799,90**	**1.742,85**	2.015,46	8.815,36
1.36.28	Strada Alba	18.708,46	18.699,06			16.254,49	**16.254,49**	**2.444,57**	2.808,26	19.062,75
	TOTAL	***894.039,63***	***893.590,28***	*203.893,86*	*0,00*	*220.590,32*	*424.484,18*	**469.106,10**	**537.478,04**	**961.962,22**
	1. TOTAL	**5.505.527,10**	**5.503.665,24**	**442.945,54**	**361.473,50**	**264.609,92**	**1.069.028,96**	**4.434.636,28**	**4.813.028,97**	**5.882.057,93**
2	ORGANIZARE DE SANTIER	**7.184,77**	**7.183,03**					**7.183,03**	**7.584,63**	**7.584,63**
2.1	Lucrari de constructii si instalatii aferente organizarii de santier	**2.741,21**	**2.739,47**					**2.739,47**	**3.141,07**	**3.141,07**
2.1.1	Organizare de santier-constructii	2.741,21	2.739,47				**0,00**	**2.739,47**	3.141,07	3.141,07
2.2	Cheltuieli conexe organizarii santierului	**4.443,56**	**4.443,56**					**4.443,56**	**4.443,56**	**4.443,56**
2.2.1	Organizare de santier-conexe	**4.443,56**	4.443,56				**0,00**	**4.443,56**	4.443,56	4.443,56
	2. TOTAL	**7.184,77**	**7.183,03**	**0,00**	**0,00**		**0,00**	**7.183,03**	**7.584,63**	**7.584,63**
	TOTAL GENERAL (1+2)	**5.512.711,84**	**5.510.848,27**	**442.945,54**	**361.473,50**	**264.609,92**	**1.069.028,96**	**4.441.819,31**	4.820.613,60	5.889.642,56
	TOTAL VALOARE (exclusiv TVA)	**5.512.711,84**	**5.510.848,27**	**442.945,54**	**361.473,50**	**264.609,92**	**1.069.028,96**	**4.441.819,31**	**4.820.613,60**	**5.889.642,56**
	TVA 19%	1.047.415,22	1.047.061,17	84.159,65	68.679,97	50.275,88	203.115,50	843.945,67	915.916,58	1.119.032,09
	TOTAL VALOARE (inclusiv TVA)	**6.560.127,13**	**6.557.909,44**	**527.105,19**	**430.153,47**	**314.885,80**	**1.272.144,46**	**5.285.764,98**	**5.736.530,18**	**7.008.674,65**

Diferenta:	
Val fara TVA	378.794,29
TVA 19%	71.970,92
Val cu TVA	450.765,21

Executant,
SC DUMEXIM SRL

Beneficiar,

220

OBIECTIV: Modernizare strazi in comuna Socodor, Jud. Arad - O.U.G. 114/2018
Beneficiar: Comuna Socodor
Executant: SC Dumexim SRL

DUMEXIM CONSTRUCTII

Anexa Nr. 7

DEVIZUL GENERAL
Rest de executat la 01.01.2019 conform O.U.G. 114/2018
al obiectivului de investitii

Modernizare strazi in comuna Socodor, Jud. Arad - O.U.G. 114/28.12.2018

Conform H.G. nr. 907 din 2016

Nr. crt.	Denumirea capitolelor si subcapitolelor de cheltuieli	Valoare (fara TVA) lei	TVA lei	Valoare cu TVA lei
1	2	3	4	5
	CAPITOL 1			
	Cheltuieli pentru obtinerea si amenajarea terenului			
1.1	Obtinerea terenului	0,00	0,00	0,00
1.2	Amenajarea terenului	0,00	0,00	0,00
1.3	Amenajari pentru protectia mediului si aducerea terenului la starea initiala	0,00	0,00	0,00
1.4	Cheltuieli pentru relocarea/protectia utilitatilor	0,00	0,00	0,00
	TOTAL CAPITOL 1	**0,00**	**0,00**	**0,00**
	CAPITOL 2			
	Cheltuieli pentru asigurarea utilitatilor necesare obiectivului de investitii			
	TOTAL CAPITOL 2	**0,00**	**0,00**	**0,00**
	CAPITOL 3			
	Cheltuieli pentru proiectare si asistenta tehnica			
3.1	Studii	0,00	0,00	0,00
3.1.1	Studii de teren	0,00	0,00	0,00
3.1.2	Raport privind impactul asupra mediului	0,00	0,00	0,00
3.1.3	Alte studii specifice	0,00	0,00	0,00
3.2	Documentatii-suport si cheltuieli pentru obtinerea de avize, acorduri si autorizatii	0,00	0,00	0,00
3.3	Expertizare tehnica	0,00	0,00	0,00
3.4	Certificarea performantei energetice si auditul energetic al cladirilor	0,00	0,00	0,00
3.5	Proiectare	0,00	0,00	0,00
3.5.1	Tema de proiectare	0,00	0,00	0,00
3.5.2	Studiu de prefezabilitate	0,00	0,00	0,00
3.5.3	Studiu de fezabilitate/documentatie de avizare a lucrarilor de interventii si deviz general	0,00	0,00	0,00
3.5.4	Documentatiile tehnice necesare in vederea obtinerii avizelor/acordurilor/autorizatiilor	0,00	0,00	0,00
3.5.5	Verificarea tehnica de calitate a proiectului tehnic si a detaliilor de executie	0,00	0,00	0,00
3.5.6	Proiect tehnic si detalii de executie	0,00	0,00	0,00
3.6	Organizarea procedurilor de achizitie	0,00	0,00	0,00
3.7	Consultanta	0,00	0,00	0,00
3.7.1	Managementul de proiect pentru obiectivul de investitii	0,00	0,00	0,00
3.7.2	Auditul financiar	0,00	0,00	0,00
3.8	Asistenta tehnica	0,00	0,00	0,00
3.8.1	Asistenta tehnica din partea proiectantului	0,00	0,00	0,00
3.8.1.1	pe perioada de executie a lucrarilor	0,00	0,00	0,00
3.8.1.2	pentru participarea proiectantului la fazele incluse în programul de control al lucrarilor de executie, avizat de catre Inspectoratul de Stat în Constructii	0,00	0,00	0,00
3.8.2	Dirigentie de santier	0,00	0,00	0,00

DEVIZUL GENERAL: Modernizare strazi in comuna Socodor, Jud. Arad - O.U.G. 114/2018

1	2	3	4	5
	TOTAL CAPITOL 3	**0,00**	**0,00**	**0,00**
	CAPITOL 4 Cheltuieli pentru investitia de baza			
4.1	Constructii si instalatii	4.813.028,97	914.475,52	5.727.504,49
4.2	Montaj utilaje, echipamente tehnologice si functionale	0,00	0,00	0,00
4.3	Utilaje, echipamente tehnologice si functionale care necesita montaj	0,00	0,00	0,00
4.4	Utilaje, echipamente tehnologice si functionale care nu necesita montaj si echipamente de transport	0,00	0,00	0,00
4.5	Dotari	0,00	0,00	0,00
4.6	Active necorporale	0,00	0,00	0,00
	TOTAL CAPITOL 4	**4.813.028,97**	**914.475,52**	**5.727.504,49**
	CAPITOL 5 Alte cheltuieli			
5.1	Organizare de santier	7.584,63	1.441,08	9.025,71
5.1.1	Lucrari de constructii si instalatii aferente organizarii de santier	3.141,07	596,80	3.737,87
5.1.2	Cheltuieli conexe organizarii santierului	4.443,56	844,28	5.287,84
5.2	Comisioane, cote, taxe, costul creditului	0,00	0,00	0,00
5.2.1	Comisioanele si dobanzile aferente creditului bancii finantatoare	0,00	0,00	0,00
5.2.2	Cota aferenta ISC pentru controlul calitatii lucrarilor de constructii	0,00	0,00	0,00
5.2.3	Cota aferenta ISC pentru controlul statului in amenajarea teritoriului, urbanism si pentru autorizarea lucrarilor de constructii	0,00	0,00	0,00
5.2.4	Cota aferenta Casei Sociale a Constructorilor - CSC	0,00	0,00	0,00
5.2.5	Taxe pentru acorduri, avize conforme si autorizatia de construire/desfiintare	0,00	0,00	0,00
5.3	Cheltuieli diverse si neprevazute	0,00	0,00	0,00
5.4	Cheltuieli pentru informare si publicitate	0,00	0,00	0,00
	TOTAL CAPITOL 5	**7.584,63**	**1.441,08**	**9.025,71**
	CAPITOL 6 Cheltuieli pentru probe tehnologice si teste			
6.1	Pregatirea personalului de exploatare	0,00	0,00	0,00
6.2	Probe tehnologice si teste	0,00	0,00	0,00
	TOTAL CAPITOL 6	**0,00**	**0,00**	**0,00**
	TOTAL GENERAL	**4.820.613,60**	**915.916,58**	**5.736.530,18**
	din care: C+M (1.2+1.3+1.4+2+4.1+4.2+5.1.1)	**4.816.170,04**	**915.072,32**	**5.731.242,36**

1 euro = 4,55 lei curs la data de 03-Apr-17

SC DUMEXIM SRL RO16057895 D M X TEHNIC PRODUCTIE ORADEA-BIHOR

COMUNA SOCODOR

Cod Fiscal: 3519330; comuna Socodor, nr.1, Cod Poştal: 317305, judeţul Arad, Tel.: +4 0257 358 100; Fax. +4 0257 358 112; e-mail: socodor@gmail.com, primaria@socodor.ro; Web: www.socodor.ro

PROIECT DE HOTĂRÂRE

număr: 9 din data: 22.03.2019

privind aprobarea indicatorilor tehnico-economici actualizaţi ai proiectului cu titlul"Modernizare străzi în comuna Socodor, judeţul Arad"

Consiliul Local al Comunei Socodor, Judeţul Arad, CIF 3519330, ales în condiţiile stabilite de Legea nr.115/2015 pentru alegerea autorităţilor administraţiei publice locale, pentru modificarea Legii administraţiei publice locale nr. 215/2001, precum şi pentru modificarea şi completarea Legii nr. 393/2004 privind Statutul aleşilor locali, reunit ÎN ŞEDINŢĂ ORDINARĂ LA DATA DE 29 MARTIE 2019

Având în vedere,

- expunerea de motive a primarului Comunei Socodor, înregistrată cu nr.874/22.03.2019;
- raportul compartimentului de specialitate înregistrat la Primăria Comunei Socodor sub nr.873/22.03.2019 întocmit de domnul Crişan Gheorghe secretar în cadrul primăriei Socodor şi domnul Heinzl Carol Marcel referent în cadrul compartimentului de urbanism;
- contractul de finanţare nr.C0720RN00011550200001/30.12.2016 încheiat între comuna Socodor în calitate de beneficiar şi A.F.I.R. în calitate de autoritate contractantă;
- prevederile art. 44 alin.(1) şi alin.(4) din Legea nr.276/2006 privind finanţele publice locale, cu modificările şi completările ulterioare;
- prevederile HGR 907/2016 privind etapele de elaborare şi continutul-cadru al documentaţiilor tehnico-economice aferente obiectivelor/proiectelor de investiţii finanţate din fonduri publice, cu modificările şi completările ulterioare;
- prevederile H.G.226/2015 privind stabilirea cadrului general de implementare a măsurilor Programului Naţional de Dezvoltare Rurală cofinanţate din Fondul European Agricol pentru Dezvoltare Rurală şi de la bugetul de stat, cu modificările şi completările ulterioare;
- prevederile art.71 alin.(1) şi alin.(2) din O.U.G. nr.114/2018 privind instituirea unor măsuri în domeniul investiţiilor publice şi a unor măsuri fiscal-bugetare, modificarea şi completarea unor acte normative şi prorogarea unor termene;
- prevederile art.7 alin.(2) lit.b) din Instrucţiunea ANAP cu privire la ajustarea preţului contractului de achiziţie publică/sectorială;
- prevederile art. 36 alin (2) lit (b) şi alin (6) lit.(a) punctul 13 din Legea 215/2001 privind administraţia publică locală, republicată, cu modificările şi completările ulterioare;

În temeiul art. 45 alin. (2) lit.a) şi art.115 alin. (1) lit.b din Legea nr.215/2001 privind administraţia publică locală, republicată, cu modificările şi completările ulterioare,

H O T Ă R Ă Ş T E :

Art.1: Se aprobă indicatorii tehnico-economici actualizaţi ai obiectivului de investiţie **"Modernizare străzi în comuna Socodor, Judeţul Arad"** conform anexei nr.1 la prezenta hotărâre.

Art.2 : Suma cu care se va ajusta contractul de lucrări este de **378.794,29 lei** la care se adaugă TVA în sumă de **71.970,92 lei**. Preţul total al contractului de lucrări va fi de **5.889.642,56 lei** la care se adaugă TVA în sumă de **1.119.032,09 lei**, rezultând un total de plată de **7.008.674,65 lei**.

Art.3: Suma nerambursabilă aferentă proiectului "Modernizare străzi în comuna Socodor, județul Arad", alocată pentru contractul de execuție lucrări este de **4.144.038,28 lei** la care se adaugă TVA aferent cheltuielilor eligibile în sumă de **787.367,27 lei.**

Din bugetul local al comunei Socodor se va asigura plata cheltuielilor neeligibile asociate proiectului cu finanțare nerambursabilă în sumă de **2.077.269,10 lei**, conform devizului general.

Art.4: Prezenta hotărâre se comunică prin intermediul secretarului Comunei Socodor, în termenul prevăzut de lege, primarului comunei Socodor, compartimentului financiar contabil, impozite și taxe și CRFIR 5 Vest, se duce la cunoștință publică prin afișare la sediul primăriei și pe pagina de internet www.socodor.ro și se comunică cu Instituția Prefectului-Județul Arad, Serviciul Juridic și Contencios Administrativ.

Inițiatorul proiectului de hotărâre,
Primar,
Jura Ioan Dimitrie

Avizat,
Secretar,
Crișan Gheorghe

Primăria Comunei Socodor
AVIZAT
SECRETAR

COMUNA SOCODOR

Cod Fiscal: 3519330; comuna Socodor, nr.1, Cod Poştal: 317305, judeţul Arad, Tel.: +4 0257 358 100; Fax. +4 0257 358 112; e-mail: socodor@gmail.com, primaria@socodor.ro; Web: www.socodor.ro

Nr. înregistrare: 874 din 22.03.2019
CABINET PRIMAR

EXPUNERE DE MOTIVE
privind aprobarea indicatorilor tehnico-economici actualizaţi ai proiectului cu titlul"Modernizare străzi în comuna Socodor, judeţul Arad"

Subsemnatul JURA IOAN DIMITRIE primar al Comunei Socodor, prezint expunerea de motive privind aprobarea indicatorilor tehnico-economici actualizaţi ai proiectului cu titlul "Modernizare străzi în comuna Socodor, judeţul Arad".

Comuna Socodor are în implementare proiectul cu titlul **"Modernizare străzi în comuna Socodor, judeţul Arad"** finanţat din Fondul European Agricol pentru Dezvoltare Rurală prin Programul Naţional de Dezvoltare Rurală 2014-2020 , submăsura 7.2 Investiţii în crearea şi modernizarea infrastructurii de bază la scară mică. În vederea execuţiei lucrărilor s-a încheiat cu SC Dumexim SRL contractul de lucrări nr. 248 din 23 februarie 2018, lucrări ce au fost începute în luna aprilie 2018 şi sistate la începutul lunii decembrie, urmând a fi reluate după perioada de iarnă. La solicitarea SC Dumexim SRL sa demarat procedura de ajustare a preţului contractului de lucrări nr.248/23.02.2018 privind execuţia la obiectivul " Modernizare străzi în comuna Socodor, judeţul Arad". Limita maximă până la care se poate ajusta preţul contractului pentru manopera aferentă este de 17,928 lei/oră (3000 lei salar minim în construcţii/167,333 ore pe lună pentru un program normal de lucru) şi se aplică numai la manopera rest de executat la data de 31.12.2018. La ajustarea preţului contractului se au în vedere inclusiv prevederile art.77 lit.a) şi b) din Legea 273/2006 privind finanţele publice locale, cu modificările şi completările ulterioare, respectiv **nu se pot angaja, ordonanţa şi efectua plăţi peste limitele maxime ale sumelor aprobate la partea de cheltuieli în bugetul pentru anul 2019**.

Suma cu care se va ajusta contractul este de **378.794,29 lei** la care se adaugă TVA în sumă de **71.970,92 lei**. Preţul total al contractului va fi de **5.889.642,56 lei** la care se adaugă TVA în sumă de **1.119.032,09 lei**, rezultând un total de plată de **7.008.674,65 lei**.Suma de **450.765,21 lei** cu care se ajustează contractul de lucrări se suportă integral din bugetul local.

Faţă de cele arătate mai sus, prezint proiectul de hotărâre Consiliului Local al comunei Socodor pentru al analiza şi aproba. Sunt competente toate cele trei comisii de specialitate pentru a da avizul.

PRIMAR
JURA IOAN DIMITRIE

JUDEŢUL ARAD, COMUNA SOCODOR PRIMAR

225

COMUNA SOCODOR

Cod Fiscal: 3519330; comuna Socodor, nr.1, Cod Poștal: 317305, județul Arad, Tel.: +4 0257 358 100; Fax. +4 0257 358 112; e-mail: socodor@gmail.com, primaria@socodor.ro; Web: www.socodor.ro

Nr. înregistrare: 873 din 22.03.2019

REFERAT

privind aprobarea indicatorilor tehnico-economici actualizați ai proiectului cu titlul "Modernizare străzi în comuna Socodor, județul Arad"

Subsemnatul Crișan Gheorghe, secretar al Comunei Socodor și Heinzl Carol Marcel referent în cadrul compartimentului urbanism din cadrul Primăriei Socodor prezentăm referatul de specialitate cu privire la actualizarea indicatorilor tehnico-economici ai proiectului cu titlul **"Modernizare străzi în comuna Socodor, județul Arad"**.

Comuna Socodor are în implementare proiectul cu titlul "Modernizare străzi în comuna Socodor, județul Arad" finanțat din Fondul European Agricol pentru Dezvoltare Rurală prin Programul Național de Dezvoltare Rurală 2014-2020 , submăsura 7.2 Investiţii în crearea și modernizarea infrastructurii de bază la scară mică.

În vederea execuției lucrărilor s-a încheiat cu SC Dumexim SRL contractul de lucrări nr. 248 din 23 februarie 2018, lucrări ce au fost începute în luna aprilie 2018 și sistate la începutul lunii decembrie, urmând a fi reluate după perioada de iarnă. La solicitarea SC Dumexim SRL sa demarat procedura de ajustare a prețului contractului de lucrări nr.248/23.02.2018 privind execuția la obiectivul " Modernizare străzi în comuna Socodor, județul Arad". Limita maximă până la care se poate ajusta prețul contractului pentru manopera aferentă este de 17,928 lei/oră (3000 lei salar minim în construcții/167,333 ore pe lună pentru un program normal de lucru) și se aplică numai la manopera rest de executat la data de 31.12.2018. La ajustarea prețului contractului se au în vedere inclusiv prevederile art.77 lit.a) și b) din Legea 273/2006 privind finanțele publice locale, cu modificările și completările ulterioare, respectiv **nu se pot angaja, ordonanța și efectua plăți peste limitele maxime ale sumelor aprobate la partea de cheltuieli în bugetul pentru anul 2019**.

Suma cu care se va ajusta contractul este de **378.794,29 lei** la care se adaugă TVA în sumă de **71.970,92 lei**. Prețul total al contractului va fi de **5.889.642,56 lei** la care se adaugă TVA în sumă de **1.119.032,09 lei**, rezultând un total de plată de **7.008.674,65 lei**.Suma de **450.765,21 lei** cu care se ajustează contractul de lucrări se suportă integral din bugetul local.

Secretar,
Crișan Gheorghe

ROMÂNIA COMUNA SOCODOR C.I.F. 3519330 JUDEȚUL ARAD

Referent,
Heinzl Carol Marcel

CONSILIUL LOCAL SOCODOR

Cod Fiscal: 3519330; comuna Socodor, nr.1, Cod Poştal: 317305, judeţul Arad, Tel.: +4 0257 358 100; Fax. +4 0257 358 112; e-mail: socodor@gmail.com, primaria@socodor.ro; Web: www.socodor.ro

Comisia pentru programe de dezvoltare economico –sociale, buget-finanţe, administrarea domeniului public şi privat al comunei , agricultură, gospodarie comunală, protecţia mediului, servicii şi comerţ

RAPORT

Membrii comisiei întruniţi în şedinţa din data de **29.03.2019**,
Luând în discuţie spre avizare **Proiectul de hotărâre privind aprobarea indicatorilor tehnico-economici actualizați ai proiectului cu titlul"Modernizare străzi în comuna Socodor, județul Arad",**

- În urma discuţilor purtate, a părerilor exprimate, menţionate în procesul verbal al şedinţei, în unanimitate

AVIZEAZĂ FAVORABIL

Proiectul de hotărâre, iniţiat de primarul Comunei Socodor cu privire la **aprobarea indicatorilor tehnico-economici actualizați ai proiectului cu titlul "Modernizare străzi în comuna Socodor, județul Arad".**

PREŞEDINTELE COMISIEI — SECRETAR

UNC DIMITRIE — NĂDĂBAN STELIAN TRAIAN

CONSILIUL LOCAL SOCODOR

Cod Fiscal: 3519330; comuna Socodor, nr.1, Cod Poştal: 317305, judeţul Arad, Tel.: +4 0257 358 100; Fax. +4 0257 358 112; e-mail: socodor@gmail.com, primaria@socodor.ro; Web: www.socodor.ro

Comisia pentru învaţământ, sănătate, cultură, protecţia socială, activităţi sportive şi de agrement

RAPORT

Membrii comisiei întruniţi în şedinţa din data de **29.03.2019**,
Luând în discuţie spre avizare Proiectul de hotărâre **privind aprobarea indicatorilor tehnico-economici actualizaţi ai proiectului cu titlul "Modernizare străzi în comuna Socodor, judeţul Arad"**,

- În urma discuţiilor purtate, a părerilor exprimate, menţionate în procesul verbal al şedinţei în unanimitate

AVIZEAZĂ FAVORABIL

Proiectul de hotărâre, iniţiat de domnul primar Jura Ioan Dimitrie, **privind aprobarea indicatorilor tehnico-economici actualizaţi ai proiectului cu titlul "Modernizare străzi în comuna Socodor, judeţul Arad"**.

PREŞEDINTELE COMISIEI — SECRETAR

CRIŞAN RAMONA — MUREŞAN ADRIAN MARIUS

CONSILIUL LOCAL SOCODOR

Cod Fiscal: 3519330; comuna Socodor, nr.1, Cod Poştal: 317305, judeţul Arad, Tel.: +4 0257 358 100; Fax. +4 0257 358 112; e-mail: socodor@gmail.com, primaria@socodor.ro; Web: www.socodor.ro

Comisia pentru administraţie publică locală, juridică, apărarea ordinii şi linişti publice, a drepturilor cetăţenilor

RAPORT

Membrii comisiei întruniţi în şedinţa din data de **29.03.2019**,
Luând în discuţie spre avizare **Proiectul de hotărâre privind aprobarea indicatorilor tehnico-economici actualizaţi ai proiectului cu titlul "Modernizare străzi în comuna Socodor, judeţul Arad"**,

- În urma discuţilor purtate, a părerilor exprimate, menţionate în procesul verbal al şedinţei, în unanimitate

AVIZEAZĂ FAVORABIL

Proiectul de hotărâre, iniţiat de primarul Comunei Socodor cu privire **la aprobarea indicatorilor tehnico-economici actualizaţi ai proiectului cu titlul "Modernizare străzi în comuna Socodor, judeţul Arad".**

PREŞEDINTELE COMISIEI — SECRETAR

MUREŞAN ADRIAN MARIUS — ŢAPOŞ DIMITRIE IOAN

CONSILIUL LOCAL SOCODOR

Cod Fiscal: 3519330; comuna Socodor, nr.1, Cod Poştal: 317305, judeţul Arad, Tel.: +4 0257 358 100;

Fax. +4 0257 358 112; e-mail: socodor@gmail.com, primaria@socodor.ro; Web: www.socodor.ro

HOTĂRÂREA Nr.35

din 29 martie 2019

privind aprobarea indicatorilor tehnico-economici actualizaţi ai proiectului cu titlul "Amenajare infrastructură drumuri agricole în comuna Socodor, judeţul Arad"

Consiliul Local al Comunei Socodor, Judeţul Arad, CIF 3519330, ales în condiţiile stabilite de Legea nr.115/2015 pentru alegerea autorităţilor administraţiei publice locale, pentru modificarea Legii administraţiei publice locale nr. 215/2001, precum şi pentru modificarea şi completarea Legii nr. 393/2004 privind Statutul aleşilor locali, reunit ÎN ŞEDINŢĂ ORDINARĂ LA DATA DE 29 MARTIE 2019

Având în vedere,
- expunerea de motive a primarului Comunei Socodor, înregistrată cu nr.876/22.03.2019;
- raportul compartimentului de specialitate înregistrat la Primăria Comunei Socodor sub nr.875/22.03.2019 întocmit de domnul Crişan Gheorghe secretar în cadrul primăriei Socodor şi domnul Heinzl Carol Marcel referent în cadrul compartimentului de urbanism;
- raportul comisiilor de specialitate pe domenii de activitate ale Consiliului Local al Comunei Socodor;
- contractul de finanţare nr.C0430A000011550200003/25.10.2016 încheiat între comuna Socodor în calitate de beneficiar şi A.F.I.R. în calitate de autoritate contractantă;
- prevederile art. 44 alin.(1) şi alin.(4) din Legea nr.276/2006 privind finanţele publice locale, cu modificările şi completările ulterioare;
- prevederile HGR 907/2016 privind etapele de elaborare şi continutul-cadru al documentaţiilor tehnico-economice aferente obiectivelor/proiectelor de investiţii finanţate din fonduri publice, cu modificările şi completările ulterioare;
- prevederile H.G.226/2015 privind stabilirea cadrului general de implementare a măsurilor Programului Naţional de Dezvoltare Rurală cofinanţate din Fondul European Agricol pentru Dezvoltare Rurală şi de la bugetul de stat, cu modificările şi completările ulterioare;
- prevederile art.71 alin.(1) şi alin.(2) din O.U.G. nr.114/2018 privind instituirea unor măsuri în domeniul investiţiilor publice şi a unor măsuri fiscal-bugetare, modificarea şi completarea unor acte normative şi prorogarea unor termene;
- prevederile art.7 alin.(2) lit.b) din Instrucţiunea ANAP cu privire la ajustarea preţului contractului de achiziţie publică/sectorială;
- prevederile art. 36 alin (2) lit (b) şi alin (6) lit.(a) punctul 13 din Legea 215/2001 privind administraţia publică locală, republicată, cu modificările şi completările ulterioare;

Votul exprimat de către cei 11 consilieri prezenţi la şedinţă, din cei 11 în funcţie, din care toţi cei **11 consilieri au votat "pentru",**

În temeiul art. 45 alin. (2) lit.a) şi art.115 alin. (1) lit.b din Legea nr.215/2001 privind administraţia publică locală, republicată, cu modificările şi completările ulterioare,

230

H O T Ă R Ă Ş T E :

Art.1: Se aprobă indicatorii tehnico-economici actualizaţi ai obiectivului de investiţie **"Amenajare infrastructură drumuri agricole în comuna Socodor, judeţul Arad"**conform anexei nr.1 la prezenta hotărâre.

Art.2 : Suma cu care se va ajusta contractul de lucrări este de **158.709,19 lei** la care se adaugă TVA în sumă de **30.154,75 lei**. Preţul total al contractului de lucrări va fi de **2.493.049,56 lei** la care se adaugă TVA în sumă de **473.679,42 lei**, rezultând un total de plată de **2.966.728,98 lei**.

Art.3: Suma nerambursabilă aferentă proiectului "Amenajare infrastructură drumuri agricole în comuna Socodor, judeţul Arad ", alocată pentru contractul de execuţie lucrări este de **2.493.049,56 lei** la care se adaugă TVA aferent cheltuielilor eligibile în sumă de **473.679,42 lei.**

Art.4: Prezenta hotărâre se comunică prin intermediul secretarului Comunei Socodor, în termenul prevăzut de lege, primarului comunei Socodor, compartimentului financiar contabil, impozite şi taxe şi CRFIR 5 Vest, se duce la cunoştinţă publică prin afişare la sediul primăriei şi pe pagina de internet www.socodor.ro şi se comunică cu Instituţia Prefectului-Judeţul Arad, Serviciul Juridic şi Contencios Administrativ.

PREŞEDINTE DE ŞEDINŢĂ,
CONSILIER
HANZA REMUS OVIDIU

ROMÂNIA JUDEŢUL ARAD COMUNA SOCODOR CONSILIUL LOCAL

SECRETAR ,
CONTRASEMNEAZĂ
CRIŞAN GHEORGHE

Judeţul Arad
Primăria Comunei Socodor
AVIZAT
SECRETAR

231

CONSILIUL LOCAL SOCODOR

Anexa nr.1
La Hotărârea nr. 35/ 29 martie 2019

INDICATORII TEHNICO – ECONOMICI PENTRU OBIECTIVUL DE INVESTIŢIE
"AMENAJARE INFRASTRUCTURA DRUMURI AGRICOLE ÎN COMUNA SOCODOR, JUDEŢUL ARAD"

I. Valoare totala investiţie (incl. TVA)		2.966.728,98 lei
- din care C+M		2.966.728,98 lei
- din care supusă procedurii de achiziţie		2.966.728,98 lei
II. Caracteristici tehnice carosabil		
- amplasament		Comuna Socodor, extravilan localitatea Socodor
- în plan		Traseul proiectat se menţine pe traseul existent al drumurilor de exploataţie agricole, numite în documentaţie DA 4, DA 5, DA 6, DA 7 şi DA 8.
- lungimea sectorului proiectată		18.002 m, din care
	DA 4	- 7.968 m
	DA 5	- 3.065 m
	DA 6	- 816 m
	DA 7	- 1.846 m
	DA 8	- 4.307 m
- Lăţimea carosabilului (platformă)		
	DA4, DA5, DA7, DA 8	- 3,00 m (4,00 m)
	DA 6	- 5,00 m (6,00 m)
- Acostamente		Pietruite 2 x 0,50 m
- Pantă transversal în aliniament		3 % parte carosabilă 4,0 % pe acostamente
- Structură rutieră		
	DA4, DA5, DA7, DA 8	- 15 cm strat de piatră spartă ; - 15 cm strat de balast ; - 10 cm strat de formă din balast ;
	DA 6	- 4 cm strat de beton asfaltic Ba 16 ; - 6 cm strat de beton asfaltic deschis B.A.D. 20 ; - 12 cm strat piatră spartă ; - 10 cm strat de balast ;
- Şanţuri		- Din pământ existente / proiectate
- Podeţe proiectate		- 20 buc din tuburi tip „optima" carosabile, dimensiuni Ø600 şi Ø 1200 mm, L= 8 m ,10 m şi 15 m .
	DA 4	- 5 buc
	DA 5	- 2 buc
	DA 6	- 4 buc
	DA 7	- 5 buc
	DA 8	- 4 buc
III. Durata de realizare a proiectului		27 luni, din care pentru C+M : 12luni
IV. Finanţarea investiţiei		Programul prin care se derulează - PNDR 2014-2020, pentru solicitarea Fondului European Agricol pentru Dezvoltare Rurală (FEADR),necesar accesării Investiţiilor pentru dezvoltarea, modernizarea sau adaptarea infrastructurii agricole şi silvice SUBMASURA 4.3 – Componenta –Infrastructura de acces agricolă,încadrându-se în DI 2A.
V. Numărul locuitorilor şi al operatorilor economici deserviţi de proiect:		- locuitori deserviţi: 2.367; - operatori economici: 6 (şase) operatori economici cu activitatea principal în domeniul agricol, după cum urmează: S.C. Pol & Mas International SRL, S.C. Cosmo-Rom S.R.L., S.C. Agritalia S.R.L.,

S.C. Armo Brain S.R.L, S.C. La Serenissima Veneta S.R.L., S.C. Proseed Farming S.R.L. şi 2 (doi) operatori economici cu activităţi non-agricole: S.C. Leofin Due S.R.L. şi S.C. Costrans Oil S.R.L.

VI. Suprafeţele deservite de investiţie :

DA 4

Nr.crt.	Nr.top.	Suprafata
1	A170	45,00
2	A168	43,42
3	A166	25,21
4	A157	41,04
5	A152	54,35
6	A150	93,28
7	A80	190,62
8	A87	49,34
9	A91	34,46
10	A92	30,35
11	A93	34,06
TOTAL		**641,13**

DA 5

Nr.crt.	Nr.top.	Suprafata
1	A240	17,21
2	A229	21,21
3	A247	41,43
4	A256	27,36
5	A259	3,70
6	A133	18,74
7	A128	64,36
8	A129	38,36
9	A264	49,13
10	A263	69,03
11	A262	46,31
12	A231	4,70
13	A234-241-248	8,51
TOTAL		**410,05**

DA 6

Nr.crt	Nr.top.	Suprafata
1	A326	5,15
2	A331-340	15,00
3	Ps 362	7,23
4	Ps 364	52,83
TOTAL		**80,21**

DA 7

Nr.crt.	Nr.top	Suprafata
1	A557	28
2	Ps 556	24,99
3	Ps 550	28,43
4	Ps 548	24,61
5	Ps 546	12,37
6	Ps 544	6,48
7	Ps 538	178,41
8	Ps 542	41,83
TOTAL		**345,12**

DA 8

Nr.crt.	Nr.top.	Suprafata
1	A778	63,68
2	A730	59,52
3	A777	55,83
4	A731	55,63
5	A775	48,59
6	A732	55,50
7	A772	43,96
8	A741	38,93
9	A769	45,25
10	A745	20,41
11	A750	56,17
12	A762	23,85
TOTAL		**567,32**

Suprafeţele total deservite de proiect : **2.043,83 ha**

Preşedintele de şedinţă,
Hanza Remus Ovidiu
.....
(prenumele şi numele)

ROMÂNIA JUDEŢUL ARAD COMUNA SOFRONEA CONSILIUL LOCAL

Contrasemnează:
Secretarul
Crişan Gheorghe
.....
(prenumele şi numele)

SC DUMEXIM SRL
Sediu: Oradea ,jud. Bihor
Str. Gen. Magheru, nr.23
C.I.F.: RO 16057895, J05/53/2004
Tel : 0731 / 832 308; Fax : 0359 / 190 047
Mail: juridic@dumexim.ro; office@dumexim.ro

ISOROMCERTification
SISTEM DE MANAGEMENT CERTIFICAT
ISO 9001 ISO 14001 OHSAS 18001
ID: 389-C, 390-M, 391-O - 16057895

NOTA JUSTIFICATIVA

CATRE,

PRIMARIA COMUNEI SOCODOR

Referitor: Contr. Nr. 305 din 28.09.2018 – "Amenajare infrastructura drumuri agricole in comuna Socodor, Judetul Arad"

Subiect: Ajustare pret Contract Nr. 305 din 28.09.2018, conform prevederilor O.U.G. 114/2018

Stimate(a) domn/doamna

Subscrisa S.C. DUMEXIM S.R.L., cu sediul social în Mun. Oradea, str. General Gheorghe Magheru nr. 23, Jud. Bihor, am procedat la actualizarea Devizului General, pentru restul de executat la data de 31.12.2018, al investitiei mai sus mentionate datorita Art. 71 alin. (1) din O.U.G. 114/2018 prin care salariul minim pe economie in sectorul constructiilor se majoreaza la 17,928 lei/ora si datorita micsorarii contributiei asiguratorie pentru munca de la 2,25% la 0,3375%, prevedere reglementata prin OUG 114/2018. Astfel la restul de executat la data de 31.12.2018 s-a aplicat la tariful orar manopera suma de 17,928 lei/ora in loc de 10,55032 lei/ora initial, iar in recapitulatie s-a aplicat la contributia asiguratorie pentru munca (CAM) un procent de 0,3375% in loc de 2,25% initial. Prin aplicarea acestor modificari a rezultat o diferenta in suma de **158.709,19 lei fara TVA**, la care se adauga TVA in suma de **30.154,75 lei**, astfel valoarea contractului de lucrari va creste cu acesta diferenta.

Cu stima

SC DUMEXIM SRL

234

Obiectiv: "Amenajare infrastructura drumuri agricole in comuna Socodor, jud. Arad
Beneficiar: Comuna Socodor
Executant: SC DUMEXIM SRL

CENTRALIZATOR

Nr. crt.	Denumire Deviz	Valoare oferta initiala	Valoare oferta conform actualizare OUG 79/2017	Total executat pana la 31.12.2018	Rest de executat conform oferta la 31.12.2018	Rest de executat conform OUG 114/2018 la 01.01.2019	Total oferta recalculata (total executat pana la 31.12.2018 + Rest de executat conform OUG 114/2018 la 01.01.2019)
DRUM AGRICOL "DA 4"							
1.	Terasamente	241.374,42	241.320,16	0,00	241.320,16	257.036,78	257.036,78
2.	Infrastructura drum	602.427,54	602.269,49	0,00	602.269,49	648.054,37	648.054,37
3.	Podete tubulare 5 buc	47.088,95	47.078,78	0,00	47.078,78	50.025,25	50.025,25
4.	Semnalizarea circulatiei rutiere	966,40	966,13	0,00	966,13	1.044,75	1.044,75
	Subtotal	**891.857,31**	**891.634,56**	**0,00**	**891.634,56**	**956.161,15**	**956.161,15**
DRUM AGRICOL "DA 5"							
1.	Terasamente	94.299,47	94.280,50	0,00	94.280,50	99.775,09	99.775,09
2.	Infrastructura drum	228.345,89	228.285,29	0,00	228.285,29	245.841,40	245.841,40
3.	Podete tubulare 4 buc. L=8 m, dim. 1200mm	37.007,45	37.000,39	0,00	37.000,39	39.047,01	39.047,01
4.	Semnalizarea circulatiei rutiere	613,75	613,60	0,00	613,60	658,52	658,52
	Subtotal	**360.266,56**	**360.179,78**	**0,00**	**360.179,78**	**385.322,02**	**385.322,02**
DRUM AGRICOL "DA 6"							
1.	Terasamente	4.921,20	4.914,33	0,00	4.914,33	6.904,89	6.904,89
2.	Infrastructura drum	57.868,04	57.852,84	0,00	57.852,84	62.255,73	62.255,73
3.	Suprastructura drum	223.019,28	222.998,19	0,00	222.998,19	229.108,72	229.108,72
4.	Podete tubulare 4 buc	17.043,35	17.036,99	0,00	17.036,99	18.876,75	18.876,75
5.	Semnalizarea circulatiei rutiere	1.028,69	1.028,49	0,00	1.028,49	1.086,08	1.086,08
	Subtotal	**303.880,56**	**303.830,84**	**0,00**	**303.830,84**	**318.232,17**	**318.232,17**
DRUM AGRICOL "DA 7"							
1.	Terasamente	68.942,22	68.926,01	0,00	68.926,01	73.620,20	73.620,20
2.	Infrastructura drum	151.771,30	151.730,66	0,00	151.730,66	163.502,54	163.502,54
3.	Podete tubulare 5 buc	58.859,33	58.847,40	0,00	58.847,40	62.302,45	62.302,45
4.	Semnalizarea circulatiei rutiere	613,75	613,60	0,00	613,60	658,52	658,52
	Subtotal	**280.186,60**	**280.117,67**	**0,00**	**280.117,67**	**300.083,71**	**300.083,71**
DRUM AGRICOL "DA 8"							
1.	Terasamente	131.627,85	131.602,83	0,00	131.602,83	138.850,12	138.850,12
2.	Infrastructura drum	318.681,67	318.597,47	0,00	318.597,47	342.986,85	342.986,85
3.	Podete tubulare 5 buc	47.088,79	47.078,62	0,00	47.078,62	50.025,09	50.025,09
4.	Semnalizarea circulatiei rutiere	1.298,91	1.298,60	0,00	1.298,60	1.388,45	1.388,45
	Subtotal	**498.697,22**	**498.577,52**	**0,00**	**498.577,52**	**533.250,51**	**533.250,51**
	Total fara TVA	**2.334.888,25**	**2.334.340,37**	**0,00**	**2.334.340,37**	**2.493.049,56**	**2.493.049,56**
	TVA 19%	**443.628,77**	**443.524,67**	**0,00**	**443.524,67**	**473.679,42**	**473.679,42**
	Total cu TVA	**2.778.517,02**	**2.777.865,04**	**0,00**	**2.777.865,04**	**2.966.728,98**	**2.966.728,98**

Diferenta	
Val fara TVA	**158.709,19**
TVA 19%	**30.154,75**
Val cu TVA	**188.863,94**

Executant,
SC DUMEXIM SRL

Beneficiar,
Comuna Socodor

OBIECTIV: Amenajare infrastructura drumuri agricole in comuna Socodor, jud. Arad-modificat - O.U.G. 114/2018

Beneficiar: COMUNA SOCODOR

Executant: SC DUMEXIM SRL

Anexa Nr. 7

DEVIZUL GENERAL
Actualizat conform O.U.G. 114/2018

al obiectivului de investitii

Amenajare infrastructura drumuri agricole in comuna Socodor, jud. Arad-modificat - O.U.G. 114/2018

Conform H.G. nr. 907 din 2016

Nr. crt.	Denumirea capitolelor si subcapitolelor de cheltuieli	Valoare (fara TVA)	TVA	Valoare cu TVA
		lei	lei	lei
1	2	3	4	5
	CAPITOL 1 Cheltuieli pentru obtinerea si amenajarea terenului			
1.1	Obtinerea terenului	0,00	0,00	0,00
1.2	Amenajarea terenului	0,00	0,00	0,00
1.3	Amenajari pentru protectia mediului si aducerea terenului la starea initiala	0,00	0,00	0,00
1.4	Cheltuieli pentru relocarea/protectia utilitatilor	0,00	0,00	0,00
	TOTAL CAPITOL 1	**0,00**	**0,00**	**0,00**
	CAPITOL 2 Cheltuieli pentru asigurarea utilitatilor necesare obiectivului de investitii			
	TOTAL CAPITOL 2	**0,00**	**0,00**	**0,00**
	CAPITOL 3 Cheltuieli pentru proiectare si asistenta tehnica			
3.1	Studii	0,00	0,00	0,00
3.1.1	Studii de teren	0,00	0,00	0,00
3.1.2	Raport privind impactul asupra mediului	0,00	0,00	0,00
3.1.3	Alte studii specifice	0,00	0,00	0,00
3.2	Documentatii-suport si cheltuieli pentru obtinerea de avize, acorduri si autorizatii	0,00	0,00	0,00
3.3	Expertizare tehnica	0,00	0,00	0,00
3.4	Certificarea performantei energetice si auditul energetic al cladirilor	0,00	0,00	0,00
3.5	Proiectare	0,00	0,00	0,00
3.5.1	Tema de proiectare	0,00	0,00	0,00
3.5.2	Studiu de prefezabilitate	0,00	0,00	0,00
3.5.3	Studiu de fezabilitate/documentatie de avizare a lucrarilor de interventii si deviz general	0,00	0,00	0,00
3.5.4	Documentatiile tehnice necesare in vederea obtinerii avizelor/acordurilor/autorizatiilor	0,00	0,00	0,00
3.5.5	Verificarea tehnica de calitate a proiectului tehnic si a detaliilor de executie	0,00	0,00	0,00
3.5.6	Proiect tehnic si detalii de executie	0,00	0,00	0,00
3.6	Organizarea procedurilor de achizitie	0,00	0,00	0,00
3.7	Consultanta	0,00	0,00	0,00
3.7.1	Managementul de proiect pentru obiectivul de investitii	0,00	0,00	0,00
3.7.2	Auditul financiar	0,00	0,00	0,00
3.8	Asistenta tehnica	0,00	0,00	0,00
3.8.1	Asistenta tehnica din partea proiectantului	0,00	0,00	0,00
3.8.1.1	pe perioada de executie a lucrarilor	0,00	0,00	0,00
3.8.1.2	pentru participarea proiectantului la fazele incluse în programul de control al lucrarilor de executie, avizat de catre Inspectoratul de Stat in Constructii	0,00	0,00	0,00
3.8.2	Dirigentie de santier	0,00	0,00	0,00
	TOTAL CAPITOL 3	**0,00**	**0,00**	**0,00**
	CAPITOL 4 Cheltuieli pentru investitia de baza			
4.1	Constructii si instalatii	2.493.049,56	473.679,44	2.966.729,00
4.1.1	[0002.1] Drum agricol "DA 4"	956.161,15	181.670,62	1.137.831,77
4.1.1.1	[0002.1 1] SDA418 Terasamente	257.036,78	48.836,99	305.873,77

1	2	3	4	5
4.1.1.2	[0002.1.2] SDA428 Infrastructura drum	648.054,37	123.130,33	771.184,70
4.1.1.3	[0002.1.3] SDA438 Podete tubulare 5 buc	50.025,25	9.504,80	59.530,05
4.1.1.4	[0002.1.4] SDA448 Semnalizarea circulatiei rutiere	1.044,75	198,50	1.243,25
4.1.2	[0002.2] Drum agricol "DA 5"	385.322,02	73.211,19	458.533,21
4.1.2.1	[0002.2.1] SDA518 Terasamente	99.775,09	18.957,27	118.732,36
4.1.2.2	[0002.2.2] SDA528 Infrastructura drum	245.841,40	46.709,87	292.551,27
4.1.2.3	[0002.2.3] SDA538 Podete tubulare 4 buc. L=8 m, dim. 1200 mm	39.047,01	7.418,93	46.465,94
4.1.2.4	[0002.2.4] SDA548 Semnalizarea circulatiei rutiere	658,52	125,12	783,64
4.1.3	[0002.3] Drum agricol "DA 6"	318.232,17	60.464,12	378.696,29
4.1.3.1	[0002.3.1] SDA618 Terasamente	6.904,89	1.311,93	8.216,82
4.1.3.2	[0002.3.2] SDA628 Infrastructura drum	62.255,73	11.828,59	74.084,32
4.1.3.3	[0002.3.3] SDA638 Suprastructura drum	229.108,72	43.530,66	272.639,38
4.1.3.4	[0002.3.4] SDA648 Podete tubulare 4 buc.	18.876,75	3.586,58	22.463,33
4.1.3.5	[0002.3.5] SDA658 Semnalizarea circulatiei rutiere	1.086,08	206,36	1.292,44
4.1.4	[0002.4] Drum agricol "DA 7"	300.083,71	57.015,91	357.099,62
4.1.4.1	[0002.4.1] SDA718 Terasamente	73.620,20	13.987,84	87.608,04
4.1.4.2	[0002.4.2] SDA728 Infrastructura drum	163.502,54	31.065,48	194.568,02
4.1.4.3	[0002.4.3] SDA738 Podete tubulare 5 buc	62.302,45	11.837,47	74.139,92
4.1.4.4	[0002.4.4] SDA748 Semnalizarea circulatiei rutiere	658,52	125,12	783,64
4.1.5	[0002.5] Drum agricol "DA 8"	533.250,51	101.317,60	634.568,11
4.1.5.1	[0002.5.1] SDA818 Terasamente	138.850,12	26.381,52	165.231,64
4.1.5.2	[0002.5.2] SDA828 Infrastructura drum	342.986,85	65.167,50	408.154,35
4.1.5.3	[0002.5.3] SDA838 Podete tubulare 5 buc	50.025,09	9.504,77	59.529,86
4.1.5.4	[0002.5.4] SDA848 Semnalizarea circulatiei rutiere	1.388,45	263,81	1.652,26
4.2	Montaj utilaje, echipamente tehnologice si functionale	0,00	0,00	0,00
4.3	Utilaje, echipamente tehnologice si functionale care necesita montaj	0,00	0,00	0,00
4.4	Utilaje, echipamente tehnologice si functionale care nu necesita montaj si echipamente de transport	0,00	0,00	0,00
4.5	Dotari	0,00	0,00	0,00
4.6	Active necorporale	0,00	0,00	0,00
	TOTAL CAPITOL 4	**2.493.049,56**	**473.679,44**	**2.966.729,00**
	CAPITOL 5 Alte cheltuieli			
5.1	Organizare de santier	0,00	0,00	0,00
5.1.1	Lucrari de constructii si instalatii aferente organizarii de santier	0,00	0,00	0,00
5.1.2	Cheltuieli conexe organizarii santierului	0,00	0,00	0,00
5.2	Comisioane, cote, taxe, costul creditului	0,00	0,00	0,00
5.2.1	Comisioanele si dobanzile aferente creditului bancii finantatoare	0,00	0,00	0,00
5.2.2	Cota aferenta ISC pentru controlul calitatii lucrarilor de constructii	0,00	0,00	0,00
5.2.3	Cota aferenta ISC pentru controlul statului in amenajarea teritoriului, urbanism si pentru autorizarea lucrarilor de constructii	0,00	0,00	0,00
5.2.4	Cota aferenta Casei Sociale a Constructorilor - CSC	0,00	0,00	0,00
5.2.5	Taxe pentru acorduri, avize conforme si autorizatia de construire/desfiintare	0,00	0,00	0,00
5.3	Cheltuieli diverse si neprevazute	0,00	0,00	0,00
5.4	Cheltuieli pentru informare si publicitate	0,00	0,00	0,00
	TOTAL CAPITOL 5	**0,00**	**0,00**	**0,00**
	CAPITOL 6 Cheltuieli pentru probe tehnologice si teste			
6.1	Pregatirea personalului de exploatare	0,00	0,00	0,00
6.2	Probe tehnologice si teste	0,00	0,00	0,00
	TOTAL CAPITOL 6	**0,00**	**0,00**	**0,00**
TOTAL GENERAL		**2.493.049,56**	**473.679,42**	**2.966.728,98**
din care: C+M (1.2+1.3+1.4+2+4.1+4.2+5.1.1)		**2.493.049,56**	**473.679,42**	**2.966.728,98**

1	2	3	4	5

1 euro = 4.5501 lei, curs la data de 03-Apr-17

COMUNA SOCODOR

Cod Fiscal: 3519330; comuna Socodor, nr.1, Cod Poştal: 317305, judeţul Arad, Tel.: +4 0257 358 100; Fax. +4 0257 358 112; e-mail: socodor@gmail.com, primaria@socodor.ro; Web: www.socodor.ro

PROIECT DE HOTĂRÂRE
număr: 10 din data: 22.03.2019

privind aprobarea indicatorilor tehnico-economici actualizaţi ai proiectului cu titlul "Amenajare infrastructură drumuri agricole în comuna Socodor, judeţul Arad"

Consiliul Local al Comunei Socodor, Judeţul Arad, CIF 3519330, ales în condiţiile stabilite de Legea nr.115/2015 pentru alegerea autorităţilor administraţiei publice locale, pentru modificarea Legii administraţiei publice locale nr. 215/2001, precum şi pentru modificarea şi completarea Legii nr. 393/2004 privind Statutul aleşilor locali, reunit ÎN ŞEDINŢĂ ORDINARĂ LA DATA DE 29 MARTIE 2019

Având în vedere,
- expunerea de motive a primarului Comunei Socodor, înregistrată cu nr.876/22.03.2019;
- raportul compartimentului de specialitate înregistrat la Primăria Comunei Socodor sub nr.875/22.03.2019 întocmit de domnul Crişan Gheorghe secretar în cadrul primăriei Socodor şi domnul Heinzl Carol Marcel referent în cadrul compartimentului de urbanism;
- contractul de finanţare nr.C0430A000011550200003/25.10.2016 încheiat între comuna Socodor în calitate de beneficiar şi A.F.I.R. în calitate de autoritate contractantă;
- prevederile art. 44 alin.(1) şi alin.(4) din Legea nr.276/2006 privind finanţele publice locale, cu modificările şi completările ulterioare;
- prevederile HGR 907/2016 privind etapele de elaborare şi continutul-cadru al documentaţiilor tehnico-economice aferente obiectivelor/proiectelor de investiţii finanţate din fonduri publice, cu modificările şi completările ulterioare;
- prevederile H.G.226/2015 privind stabilirea cadrului general de implementare a măsurilor Programului Naţional de Dezvoltare Rurală cofinanţate din Fondul European Agricol pentru Dezvoltare Rurală şi de la bugetul de stat, cu modificările şi completările ulterioare;
- prevederile art.71 alin.(1) şi alin.(2) din O.U.G. nr.114/2018 privind instituirea unor măsuri în domeniul investiţiilor publice şi a unor măsuri fiscal-bugetare, modificarea şi completarea unor acte normative şi prorogarea unor termene;
- prevederile art.7 alin.(2) lit.b) din Instrucţiunea ANAP cu privire la ajustarea preţului contractului de achiziţie publică/sectorială;
- prevederile art. 36 alin (2) lit (b) şi alin (6) lit.(a) punctul 13 din Legea 215/2001 privind administraţia publică locală, republicată, cu modificările şi completările ulterioare;

În temeiul art. 45 alin. (2) lit.a) şi art.115 alin. (1) lit.b din Legea nr.215/2001 privind administraţia publică locală, republicată, cu modificările şi completările ulterioare,

H O T Ă R Ă Ş T E :

Art.1: Se aprobă indicatorii tehnico-economici actualizaţi ai obiectivului de investiţie **"Amenajare infrastructură drumuri agricole în comuna Socodor, judeţul Arad"**conform anexei nr.1 la prezenta hotărâre.

239

Art.2 : Suma cu care se va ajusta contractul de lucrări este de **158.709,19 lei** la care se adaugă TVA în sumă de **30.154,75 lei**. Prețul total al contractului de lucrări va fi de **2.493.049,56 lei** la care se adaugă TVA în sumă de **473.679,42 lei**, rezultând un total de plată de **2.966.728,98 lei**.

Art.3: Suma nerambursabilă aferentă proiectului "Amenajare infrastructură drumuri agricole în comuna Socodor, județul Arad ", alocată pentru contractul de execuție lucrări este de **2.493.049,56 lei** la care se adaugă TVA aferent cheltuielilor eligibile în sumă de **473.679,42 lei.**

Art.4: Prezenta hotărâre se comunică prin intermediul secretarului Comunei Socodor, în termenul prevăzut de lege, primarului comunei Socodor, compartimentului financiar contabil, impozite și taxe și CRFIR 5 Vest, se duce la cunoștință publică prin afișare la sediul primăriei și pe pagina de internet www.socodor.ro și se comunică cu Instituția Prefectului-Județul Arad, Serviciul Juridic și Contencios Administrativ.

Inițiatorul proiectului de hotărâre,
Primar,
Jura Ioan Dimitrie

Avizat,
Secretar,
Crișan Gheorghe

Județul Arad
Primăria Comunei Socodor
AVIZAT
SECRETAR

240

COMUNA SOCODOR

Cod Fiscal: 3519330; comuna Socodor, nr.1, Cod Poştal: 317305, judeţul Arad, Tel.: +4 0257 358 100; Fax. +4 0257 358 112; e-mail: socodor@gmail.com, primaria@socodor.ro; Web: www.socodor.ro

Nr. înregistrare: 876 din 22.03.2019
CABINET PRIMAR

EXPUNERE DE MOTIVE
privind aprobarea indicatorilor tehnico-economici actualizaţi ai proiectului cu titlul "Amenajare infrastructură drumuri agricole în comuna Socodor, judeţul Arad"

Subsemnatul JURA IOAN DIMITRIE primar al Comunei Socodor, prezint expunerea de motive privind aprobarea indicatorilor tehnico-economici actualizaţi ai proiectului cu titlul " Amenajare infrastructură drumuri agricole în comuna Socodor, judeţul Arad".

Comuna Socodor are în implementare proiectul cu titlul **"Amenajare infrastructură drumuri agricole în comuna Socodor, judeţul Arad"** finanţat din Fondul European Agricol pentru Dezvoltare Rurală prin Programul Naţional de Dezvoltare Rurală 2014-2020 , submăsura 4.3 A - Investiţii pentru dezvoltarea, modernizarea sau adaptarea infrastructurii agricole şi silvice - Infrastructura de acces AGRICOLĂ.În vederea execuţiei lucrărilor s-a încheiat cu SC Dumexim SRL contractul de lucrări nr. 305 din 28 septembrie 2018, lucrări care nu au fost începute până la această dată.

La solicitarea SC Dumexim SRL sa demarat procedura de ajustare a preţului contractului de lucrări nr.305/28.09.2018 privind execuţia la obiectivul " Amenajare infrastructură drumuri agricole în comuna Socodor, judeţul Arad". Limita maximă până la care se poate ajusta preţul contractului pentru manopera aferentă este de 17,928 lei/oră (3000 lei salar minim în construcţii/ 167,333 ore pe lună pentru un program normal de lucru) şi se aplică numai la manopera rest de executat la data de 31.12.2018. La ajustarea preţului contractului se au în vedere inclusiv prevederile art.77 lit.a) şi b) din Legea 273/2006 privind finanţele publice locale, cu modificările şi completările ulterioare, respectiv **nu se pot angaja, ordonanţa şi efectua plăţi peste limitele maxime ale sumelor aprobate la partea de cheltuieli în bugetul pentru anul 2019**.

Suma cu care se va ajusta contractul este de **158.709,19 lei** la care se adaugă TVA în sumă de **30.154,75 lei**. Preţul total al contractului va fi de **2.493.049,56 lei** la care se adaugă TVA în sumă de **473.679,42 lei**, rezultând un total de plată de **2.966.728,98 lei**. Pentru suma de **188.863,94 lei** cu care se ajustează contractul de lucrări se vor face demersurile necesare la AFIR în vederea suportării acesteia din bugetul proiectului.

Faţă de cele arătate mai sus, prezint proiectul de hotărâre Consiliului Local al comunei Socodor pentru al analiza şi aproba. Sunt competente toate cele trei comisii de specialitate pentru a da avizul.

PRIMAR
JURA IOAN DIMITRIE

JUDEŢUL ARAD, COMUNA SOCODOR PRIMAR

241

COMUNA SOCODOR

Cod Fiscal: 3519330; comuna Socodor, nr.1, Cod Poştal: 317305, judeţul Arad, Tel.: +4 0257 358 100; Fax. +4 0257 358 112; e-mail: socodor@gmail.com, primaria@socodor.ro; Web: www.socodor.ro

Nr. înregistrare: 875 din 22.03.2019

REFERAT

privind aprobarea indicatorilor tehnico-economici actualizaţi ai proiectului cu titlul "Amenajare infrastructură drumuri agricole în comuna Socodor, judeţul Arad"

Subsemnatul Crişan Gheorghe, secretar al Comunei Socodor şi Heinzl Carol Marcel referent în cadrul compartimentului urbanism din cadrul Primăriei Socodor prezentăm referatul de specialitate cu privire la actualizarea indicatorilor tehnico-economici ai proiectului cu titlul **"Amenajare infrastructură drumuri agricole în comuna Socodor, judeţul Arad"**.

Comuna Socodor are în implementare proiectul cu titlul "Amenajare infrastructură drumuri agricole în comuna Socodor, judeţul Arad" finanţat din Fondul European Agricol pentru Dezvoltare Rurală prin Programul Naţional de Dezvoltare Rurală 2014-2020 , submăsura 4.3 A - Investiţii pentru dezvoltarea, modernizarea sau adaptarea infrastructurii agricole şi silvice - Infrastructura de acces AGRICOLĂ.În vederea execuţiei lucrărilor s-a încheiat cu SC Dumexim SRL contractul de lucrări nr. 305 din 28 septembrie 2018, lucrări care nu au fost începute până la această dată.

La solicitarea SC Dumexim SRL sa demarat procedura de ajustare a preţului contractului de lucrări nr.305/28.09.2018 privind execuţia la obiectivul " Amenajare infrastructură drumuri agricole în comuna Socodor, judeţul Arad". Limita maximă până la care se poate ajusta preţul contractului pentru manopera aferentă este de 17,928 lei/oră (3000 lei salar minim în construcţii/ 167,333 ore pe lună pentru un program normal de lucru) şi se aplică numai la manopera rest de executat la data de 31.12.2018. La ajustarea preţului contractului se au în vedere inclusiv prevederile art.77 lit.a) şi b) din Legea 273/2006 privind finanţele publice locale, cu modificările şi completările ulterioare, respectiv **nu se pot angaja, ordonanţa şi efectua plăţi peste limitele maxime ale sumelor aprobate la partea de cheltuieli în bugetul pentru anul 2019**.

Suma cu care se va ajusta contractul este de **158.709,19 lei** la care se adaugă TVA în sumă de **30.154,75 lei**. Preţul total al contractului va fi de **2.493.049,56 lei** la care se adaugă TVA în sumă de **473.679,42 lei**, rezultând un total de plată de **2.966.728,98 lei**. Pentru suma de **188.863,94 lei** cu care se ajustează contractul de lucrări se vor face demersurile necesare la AFIR în vederea suportării acesteia din bugetul proiectului.

Secretar,
Crişan Gheorghe

ROMANIA COMUNA SOCODOR C.I.F. 3519330 JUDEŢUL ARAD

Referent,
Heinzl Carol Marcel

CONSILIUL LOCAL SOCODOR

Cod Fiscal: 3519330; comuna Socodor, nr.1, Cod Poştal: 317305, judeţul Arad, Tel.: +4 0257 358 100; Fax. +4 0257 358 112; e-mail: socodor@gmail.com, primaria@socodor.ro; Web: www.socodor.ro

Comisia pentru programe de dezvoltare economico –sociale, buget-finanţe, administrarea domeniului public şi privat al comunei , agricultură, gospodarie comunală, protecţia mediului, servicii şi comerţ

RAPORT

Membrii comisiei întruniţi în şedinţa din data de **29.03.2019**,
Luând în discuţie spre avizare **Proiectul de hotărâre privind aprobarea indicatorilor tehnico-economici actualizaţi ai proiectului cu titlul "Amenajare infrastructură drumuri agricole în comuna Socodor, judeţul Arad",**

- În urma discuţilor purtate, a părerilor exprimate, menţionate în procesul verbal al şedinţei, în unanimitate

AVIZEAZĂ FAVORABIL

Proiectul de hotărâre, iniţiat de primarul Comunei Socodor **privind aprobarea indicatorilor tehnico-economici actualizaţi ai proiectului cu titlul "Amenajare infrastructură drumuri agricole în comuna Socodor, judeţul Arad".**

PREŞEDINTELE COMISIEI
UNC DIMITRIE

SECRETAR
NĂDĂBAN STELIAN TRAIAN

CONSILIUL LOCAL SOCODOR

Cod Fiscal: 3519330; comuna Socodor, nr.1, Cod Poştal: 317305, judeţul Arad, Tel.: +4 0257 358 100; Fax. +4 0257 358 112; e-mail: socodor@gmail.com, primaria@socodor.ro; Web: www.socodor.ro

Comisia pentru învaţământ, sănătate, cultură, protecţia socială, activităţi sportive şi de agrement

RAPORT

Membrii comisiei întruniţi în şedinţa din data de **29.03.2019**,
Luând în discuţie spre avizare Proiectul de hotărâre **privind aprobarea indicatorilor tehnico-economici actualizaţi ai proiectului cu titlul "Amenajare infrastructură drumuri agricole în comuna Socodor, judeţul Arad"**,

- În urma discuţilor purtate, a părerilor exprimate, menţionate în procesul verbal al şedinţei în unanimitate

AVIZEAZĂ FAVORABIL

Proiectul de hotărâre, iniţiat de domnul primar Jura Ioan Dimitrie, **privind aprobarea indicatorilor tehnico-economici actualizaţi ai proiectului cu titlul"Amenajare infrastructură drumuri agricole în comuna Socodor, judeţul Arad".**

PREŞEDINTELE COMISIEI

CRIŞAN RAMONA

SECRETAR

MUREŞAN ADRIAN MARIUS

244

CONSILIUL LOCAL SOCODOR

Cod Fiscal: 3519330; comuna Socodor, nr.1, Cod Poştal: 317305, judeţul Arad, Tel.: +4 0257 358 100; Fax. +4 0257 358 112; e-mail: socodor@gmail.com, primaria@socodor.ro; Web: www.socodor.ro

Comisia pentru administraţie publică locală, juridică, apărarea ordinii şi linişti publice, a drepturilor cetăţenilor

RAPORT

Membrii comisiei întruniţi în şedinţa din data de **29.03.2019**,
Luând în discuţie spre avizare **Proiectul de hotărâre privind aprobarea indicatorilor tehnico-economici actualizaţi ai proiectului cu titlul "Amenajare infrastructură drumuri agricole în comuna Socodor, judeţul Arad"**,

- În urma discuţilor purtate, a părerilor exprimate, menţionate în procesul verbal al şedinţei, în unanimitate

AVIZEAZĂ FAVORABIL

Proiectul de hotărâre, iniţiat de primarul Comunei Socodor cu privire **la aprobarea indicatorilor tehnico-economici actualizaţi ai proiectului cu titlul "Amenajare infrastructură drumuri agricole în comuna Socodor, judeţul Arad".**

PREŞEDINTELE COMISIEI — SECRETAR

MUREŞAN ADRIAN MARIUS — ŢAPOŞ DIMITRIE IOAN

CONSILIUL LOCAL SOCODOR

Cod Fiscal: 3519330; comuna Socodor, nr.1, Cod Poştal: 317305, judeţul Arad, Tel.: +4 0257 358 100;

Fax. +4 0257 358 112; e-mail: socodor@gmail.com, primaria@socodor.ro; Web: www.socodor.ro

HOTĂRÂREA Nr.36

din 29 martie 2019

privind aprobarea indicatorilor tehnico-economici actualizaţi ai proiectului cu titlul "Construire grădiniţă cu program normal, comuna Socodor, judeţul Arad"

Consiliul Local al Comunei Socodor, Judeţul Arad, CIF 3519330, ales în condiţiile stabilite de Legea nr.115/2015 pentru alegerea autorităţilor administraţiei publice locale, pentru modificarea Legii administraţiei publice locale nr. 215/2001, precum şi pentru modificarea şi completarea Legii nr. 393/2004 privind Statutul aleşilor locali, reunit ÎN ŞEDINŢĂ ORDINARĂ LA DATA DE 29 MARTIE 2019

Având în vedere,
- expunerea de motive a primarului Comunei Socodor, înregistrată cu nr.878/22.03.2019;
- raportul compartimentului de specialitate înregistrat la Primăria Comunei Socodor sub nr.877/22.03.2019 întocmit de domnul Crişan Gheorghe secretar în cadrul primăriei Socodor şi domnul Heinzl Carol Marcel referent în cadrul compartimentului de urbanism;
- raportul comisiilor de specialitate pe domenii de activitate ale Consiliului Local al Comunei Socodor;
- contractul de finanţare nr.C0720EN000115502000099/30.12.2016 încheiat între comuna Socodor în calitate de beneficiar şi A.F.I.R. în calitate de autoritate contractantă;
- prevederile art. 44 alin.(1) şi alin.(4) din Legea nr.276/2006 privind finanţele publice locale, cu modificările şi completările ulterioare;
- prevederile HGR 907/2016 privind etapele de elaborare şi continutul-cadru al documentaţiilor tehnico-economice aferente obiectivelor/proiectelor de investiţii finanţate din fonduri publice, cu modificările şi completările ulterioare;
- prevederile H.G.226/2015 privind stabilirea cadrului general de implementare a măsurilor Programului Naţional de Dezvoltare Rurală cofinanţate din Fondul European Agricol pentru Dezvoltare Rurală şi de la bugetul de stat, cu modificările şi completările ulterioare;
- prevederile art.71 alin.(1) şi alin.(2) din O.U.G. nr.114/2018 privind instituirea unor măsuri în domeniul investiţiilor publice şi a unor măsuri fiscal-bugetare, modificarea şi completarea unor acte normative şi prorogarea unor termene;
- prevederile art.7 alin.(2) lit.b) din Instrucţiunea ANAP cu privire la ajustarea preţului contractului de achiziţie publică/sectorială;
- prevederile art. 36 alin (2) lit (b) şi alin (6) lit.(a) punctul 1 din Legea 215/2001 privind administraţia publică locală, republicată, cu modificările şi completările ulterioare;

Votul exprimat de către cei 11 consilieri prezenţi la şedinţă, din cei 11 în funcţie, din care toţi cei **11 consilieri au votat "pentru",**

În temeiul art. 45 alin. (2) lit.a) şi art.115 alin. (1) lit.b din Legea nr.215/2001 privind administraţia publică locală, republicată, cu modificările şi completările ulterioare,

246

H O T Ă R Ă Ş T E :

Art.1: Se aprobă indicatorii tehnico-economici actualizaţi ai obiectivului de investiţie **"Construire grădiniţă cu program normal, comuna Socodor, judeţul Arad"**conform anexei nr.1 la prezenta hotărâre.

Art.2 : Suma cu care se va ajusta contractul de lucrări este de **96.140,35 lei** la care se adaugă TVA în sumă de **18.266,67 lei**. Preţul total al contractului de lucrări va fi de **1.505.898,70 lei** la care se adaugă TVA în sumă de **286.120,75 lei**, rezultând un total de plată de **1.792.019,45 lei**.

Art.3: Suma nerambursabilă aferentă proiectului "Construire grădiniţă cu program normal, comuna Socodor, judeţul Arad ", alocată pentru contractul de execuţie lucrări este de **1.505.898,70 lei** la care se adaugă TVA aferent cheltuielilor eligibile în sumă de **286.120,75 lei.**

Art.4: Prezenta hotărâre se comunică prin intermediul secretarului Comunei Socodor, în termenul prevăzut de lege, primarului comunei Socodor, compartimentului financiar contabil, impozite şi taxe şi CRFIR 5 Vest, se duce la cunoştinţă publică prin afişare la sediul primăriei şi pe pagina de internet www.socodor.ro şi se comunică cu Instituţia Prefectului-Judeţul Arad, Serviciul Juridic şi Contencios Administrativ.

PREŞEDINTE DE ŞEDINŢĂ,
CONSILIER
HANZA REMUS OVIDIU

SECRETAR ,
CONTRASEMNEAZĂ
CRIŞAN GHEORGHE

Judeţul Arad
Primăria Comunei Socodor
AVIZAT
SECRETAR

247

CONSILIUL LOCAL SOCODOR

Anexa nr.1
La Hotărârea nr.36/29 martie 2019

INDICATORII TEHNICO – ECONOMICI PENTRU OBIECTIVUL DE INVESTIȚIE
"CONSTRUIRE GRĂDINIȚĂ CU PROGRAM NORMAL COMUNA SOCODOR, JUDEȚUL ARAD"

I. Valoare totala investiție (incl. TVA)	1.792.019 lei
- din care C+M	1.792.019 lei
- din care cheltuieli eligibile	1.792.019 lei
Durata de realizare a investitiei	12 luni
Durata implementare a proiectului	24 de luni
II. Caracteristici tehnice carosabil	
- amplasament	Comuna Socodor, intravilan localitatea Socodor, nr. 332/a si 332/b
- în plan	Nr. Cadastral 302585-C1
- suprafata de teren atribuita	1376 mp
suprafata construita	532,50 mp compusa din 4 sali de grupa, central termica, vestiare pentru copii si profesori si constructii anexe. Dotarile cu mobilier si echipamente se fac in cadrul proiectului.
- Amenajare curte	Se va amenaja curtea pentru recreere si joaca.
III. Durata de realizare a proiectului	24 luni, din care pentru C+M : 12 luni
IV. Finanțarea investiției	Programul prin care se derulează - PNDR 2014-2020, pentru solicitarea Fondului European Agricol pentru Dezvoltare Rurală (FEADR), Submăsura 7.2 - Investiții în crearea și modernizarea infrastructurii de bază la scară mică si din bugetul local al comunei Socodor.
V. Numărul locuitorilor și al operatorilor economici deserviți de proiect, cu accesibilizarea directa a altor investitii finantate din fonduri europene :	- locuitori deserviți: 2.367; - utilizatori directi: - 65 de copii prescolari, si 3 profesori pentru invatamant prescoalar (educatori)

Președintele de ședință,
Hanza Remus Ovidiu
.....
(prenumele și numele)

ROMÂNIA JUDEȚUL ARAD, COMUNA SOCODOR CONSILIUL LOCAL

Contrasemnează:
Secretarul
Crișan Gheorghe
.....
(prenumele și numele)

Centralizator valori initiale si modificate conform OUG 114/2018

	Valoare oferta initiala	Total executat pana la 31.12.2018	Rest de executat conform oferta la 31.12.2018	Rest de executat conform OUG 114/2018	Total oferta recalculata (total executat pana la 31.12.2018 + Rest de executat)
Valoare fara TVA	1.409.758,35	242.849,26	1.166.909,09	1.263.049,44	1.505.898,70
TVA	267.854,09	46.141,36	221.712,73	239.979,39	286.120,75
Valore TVA inclus	**1.677.612,44**	**288.990,62**	**1.388.621,82**	**1.503.028,83**	**1.792.019,45**

SC DRAST COMPANY SRL

PRIMARIA COMUNEI SOCODOR
INTRARE/IESIRE Nr. 107
Data 28 / 03 / 2019

249

Obiectivul: Obiectiv Obiectiv CONSTRUIRE GRADINITA CU PROGRAM NORMAL ,COMUNA SOCODOR , JUDETUL ARAD

Formularul F1 - Centralizatorul cheltuielilor pe obiectiv aferent restului de executat modificat conform OUG 114/2018			
Nr. cap. / subcap. deviz general	Denumirea capitolelor de cheltuieli	Valoarea cheltuielilor pe obiect (exclusiv TVA)	Din care: C+M
		Lei	Lei
1	2	3	4
1.2	Amenajarea terenului	22090,69	22090,69
1.3	Amenajări pentru protecția mediului și aducerea terenului la starea inițială	0	0
1.4	Cheltuieli pentru relocarea/protecţia utilităţilor	0	0
2	Cheltuieli pentru asigurarea utilităților necesare obiectivului de investiții	0	0
3.5	Proiectare	0	0
3.5.1	Temă de proiectare	0	0
3.5.2	Studiu de prefezabilitate	0	0
3.5.3	Studiu de fezabilitate/documentație de avizare a lucrărilor de intervenții și deviz general	0	0
3.5.4	Documentaţiile tehnice necesare în vederea obţinerii avizelor/acordurilor/autorizaţiilor	0	0
3.5.5	Verificarea tehnică de calitate a proiectului tehnic şi a detaliilor de execuţie	0	0
3.5.6	Proiect tehnic şi detalii de execuţie	0	0
4.1	Construcţii şi instalaţii	1080108,75	1080108,75
4.1.1	ARHITECTURA	717932,69	717932,69
4.1.1.1	Zidarii si compartimentari	120060,9	120060,9
4.1.1.2	Acoperis	149860,67	149860,67
4.1.1.3	Fninsaje I	131926,66	131926,66
4.1.1.4	Pardoseli	43823,85	43823,85
4.1.1.5	Tamplarie	175138,64	175138,64
4.1.1.6	Finisaje II	45359,94	45359,94
4.1.1.7	Diverse	51762,02	51762,02
4.1.2	CONSTRUCTII	186936,01	186936,01
4.1.2.1	Infra+suprastructura	186936,01	186936,01
4.1.3	INSTALATII	167422,08	167422,08
4.1.3.1	Instalatii termice interioare	28783,46	28783,46
4.1.3.2	Instalatii in centrala termica	12792,83	12792,83
4.1.3.3	Cos de fum	6398,58	6398,58
4.1.3.4	Istalatii sanitare interioare	68794,48	68794,48
4.1.3.5	Instalatii sanitare retele de incinta	21240,09	21240,09
4.1.3.6	Instalatii electrice	29412,64	29412,64
4.1.4	ORGANIZARE DE SANTIER	7817,97	7817,97
4.1.4.1	Lucrari de organizare de santier	7817,97	7817,97
4.2	Montaj utilaje, echipamente tehnologice şi funcţionale	0	0

4.3	Utilaje, echipamente tehnologice și funcționale care necesită montaj	82900	0
4.3.1	Obiect: CONSTRUCTII	68000	
4.3.2	Deviz: Instalatii termice interioare	14900	
4.4	Utilaje, echipamente tehnologice și funcționale care nu necesită montaj și echipamente de transport	0	0
4.5	Dotari	77950	0
4.5.1	Obiect: ARHITECTURA	77950	
4.6	Active necorporale	0	0
5.1.1	Lucrări de construcții pentru organizarea șantierului	0	0
5.1.2	Lucrări de construcții pentru organizarea șantierului	0	0
6.2	Probe tehnologice și teste	0	0
TOTAL VALOARE (exclusiv TVA):		**1.263.049,44**	**1.102.199,44**
Taxa pe valoarea adăugată:		**239.979,39**	**209.417,89**
TOTAL VALOARE (inclusiv TVA):		**1.503.028,83**	**1.311.617,33**

SC DRAST COMPANY SRL

Raport generat cu programul WinDocDeviz, creat de Softmagazin; www.windocdeviz.ro;

Obiectivul: Obiectiv Obiectiv CONSTRUIRE GRADINITA CU PROGRAM NORMAL ,COMUNA SOCODOR , JUDETUL ARAD

Formularul F2 - Centralizatorul cheltuielilor pe obiect şi categorii de lucrări aferent restului de executat conform OUG 114/2018		
Nr. cap. / subcap.	**Cheltuieli pe categoria de lucrări**	**Valoarea (exclusiv TVA)**
		Lei
1	**2**	**3**
4.1	Construcţii şi instalaţii	1080108,75
4.1.1	ARHITECTURA	717932,69
4.1.1.1	Zidarii si compartimentari	120060,9
4.1.1.2	Acoperis	149860,67
4.1.1.3	Fninsaje I	131926,66
4.1.1.4	Pardoseli	43823,85
4.1.1.5	Tamplarie	175138,64
4.1.1.6	Finisaje II	45359,94
4.1.1.7	Diverse	51762,02
4.1.2	CONSTRUCTII	186936,01
4.1.2.1	Infra+suprastructura	186936,01
4.1.3	INSTALATII	167422,08
4.1.3.1	Instalatii termice interioare	28783,46
4.1.3.2	Instalatii in centrala termica	12792,83
4.1.3.3	Cos de fum	6398,58
4.1.3.4	Istalatii sanitare interioare	68794,48
4.1.3.5	Instalatii sanitare retele de incinta	21240,09
4.1.3.6	Instalatii electrice	29412,64
4.1.4	ORGANIZARE DE SANTIER	7817,97
4.1.4.1	Lucrari de organizare de santier	7817,97
	TOTAL I	**1080108,75**
4.2	Montaj utilaje, echipamente tehnologice şi funcţionale	0
	TOTAL II	**0**
4.3	Utilaje, echipamente tehnologice şi funcţionale care necesită montaj	82900
4.3.1	Obiect: CONSTRUCTII	68000
4.3.2	Deviz: Instalatii termice interioare	14900
4.4	Utilaje, echipamente tehnologice şi funcţionale care nu necesită montaj şi echipamente de transport	0
4.5	Dotari	77950
4.5.1	Obiect: ARHITECTURA	77950
4.6	Active necorporale	0
	TOTAL III	**160850**
6.2	Probe tehnologice şi teste	0
	TOTAL IV	**0**
TOTAL VALOARE (exclusiv TVA):		**1240958,75**
Taxa pe valoarea adăugată:		**235782,16**
TOTAL VALOARE (inclusiv TVA):		**1476740,91**

SC DRAST COMPANY SRL

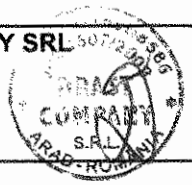

Raport generat cu programul WinDocDeviz, creat de Softmagazin; www.windocdeviz.ro;

COMUNA SOCODOR

Cod Fiscal: 3519330; comuna Socodor, nr.1, Cod Poştal: 317305, judeţul Arad, Tel.: +4 0257 358 100; Fax. +4 0257 358 112; e-mail: socodor@gmail.com, primaria@socodor.ro; Web: www.socodor.ro

PROIECT DE HOTĂRÂRE
număr: 11 din data: 22.03.2019

privind aprobarea indicatorilor tehnico-economici actualizaţi ai proiectului cu titlul "Construire grădiniţă cu program normal, comuna Socodor, judeţul Arad"

Consiliul Local al Comunei Socodor, Judeţul Arad, CIF 3519330, ales în condiţiile stabilite de Legea nr.115/2015 pentru alegerea autorităţilor administraţiei publice locale, pentru modificarea Legii administraţiei publice locale nr. 215/2001, precum şi pentru modificarea şi completarea Legii nr. 393/2004 privind Statutul aleşilor locali, reunit ÎN ŞEDINŢĂ ORDINARĂ LA DATA DE 29 MARTIE 2019

Având în vedere,
- expunerea de motive a primarului Comunei Socodor, înregistrată cu nr.878/22.03.2019;
- raportul compartimentului de specialitate înregistrat la Primăria Comunei Socodor sub nr.877/22.03.2019 întocmit de domnul Crişan Gheorghe secretar în cadrul primăriei Socodor şi domnul Heinzl Carol Marcel referent în cadrul compartimentului de urbanism;
- contractul de finanţare nr.C0720EN000115502000099/30.12.2016 încheiat între comuna Socodor în calitate de beneficiar şi A.F.I.R. în calitate de autoritate contractantă;
- prevederile art. 44 alin.(1) şi alin.(4) din Legea nr.276/2006 privind finanţele publice locale, cu modificările şi completările ulterioare;
- prevederile HGR 907/2016 privind etapele de elaborare şi continutul-cadru al documentaţiilor tehnico-economice aferente obiectivelor/proiectelor de investiţii finanţate din fonduri publice, cu modificările şi completările ulterioare;
- prevederile H.G.226/2015 privind stabilirea cadrului general de implementare a măsurilor Programului Naţional de Dezvoltare Rurală cofinanţate din Fondul European Agricol pentru Dezvoltare Rurală şi de la bugetul de stat, cu modificările şi completările ulterioare;
- prevederile art.71 alin.(1) şi alin.(2) din O.U.G. nr.114/2018 privind instituirea unor măsuri în domeniul investiţiilor publice şi a unor măsuri fiscal-bugetare, modificarea şi completarea unor acte normative şi prorogarea unor termene;
- prevederile art.7 alin.(2) lit.b) din Instrucţiunea ANAP cu privire la ajustarea preţului contractului de achiziţie publică/sectorială;
- prevederile art. 36 alin (2) lit (b) şi alin (6) lit.(a) punctul 1 din Legea 215/2001 privind administraţia publică locală, republicată, cu modificările şi completările ulterioare;

În temeiul art. 45 alin. (2) lit.a) şi art.115 alin. (1) lit.b din Legea nr.215/2001 privind administraţia publică locală, republicată, cu modificările şi completările ulterioare,

H O T Ă R Ă Ş T E :

Art.1: Se aprobă indicatorii tehnico-economici actualizaţi ai obiectivului de investiţie **"Construire grădiniţă cu program normal, comuna Socodor, judeţul Arad"**conform anexei nr.1 la prezenta hotărâre.

254

Art.2 : Suma cu care se va ajusta contractul de lucrări este de **96.140,35 lei** la care se adaugă TVA în sumă de **18.266,67 lei**. Prețul total al contractului de lucrări va fi de **1.505.898,70 lei** la care se adaugă TVA în sumă de **286.120,75 lei**, rezultând un total de plată de **1.792.019,45 lei**.

Art.3: Suma nerambursabilă aferentă proiectului "Construire grădiniță cu program normal, comuna Socodor, județul Arad ", alocată pentru contractul de execuție lucrări este de **1.505.898,70 lei** la care se adaugă TVA aferent cheltuielilor eligibile în sumă de **286.120,75 lei.**

Art.4: Prezenta hotărâre se comunică prin intermediul secretarului Comunei Socodor, în termenul prevăzut de lege, primarului comunei Socodor, compartimentului financiar contabil, impozite și taxe și CRFIR 5 Vest, se duce la cunoștință publică prin afișare la sediul primăriei și pe pagina de internet www.socodor.ro și se comunică cu Instituția Prefectului-Județul Arad, Serviciul Juridic și Contencios Administrativ.

Inițiatorul proiectului de hotărâre,
Primar,
Jura Ioan Dimitrie

Avizat,
Secretar,
Crișan Gheorghe

Județul Arad
Primăria Comunei Socodor
AVIZAT
SECRETAR

255

COMUNA SOCODOR

Cod Fiscal: 3519330; comuna Socodor, nr.1, Cod Poştal: 317305, judeţul Arad, Tel.: +4 0257 358 100; Fax. +4 0257 358 112; e-mail: socodor@gmail.com, primaria@socodor.ro; Web: www.socodor.ro

Nr. înregistrare: 878 din 22.03.2019
CABINET PRIMAR

EXPUNERE DE MOTIVE
privind aprobarea indicatorilor tehnico-economici actualizaţi ai proiectului cu titlul "Construire grădiniţă cu program normal, comuna Socodor, judeţul Arad"

Subsemnatul JURA IOAN DIMITRIE primar al Comunei Socodor, prezint expunerea de motive privind aprobarea indicatorilor tehnico-economici actualizaţi ai proiectului cu titlul " Construire grădiniţă cu program normal, comuna Socodor, judeţul Arad".

Comuna Socodor are în implementare proiectul cu titlul "Construire grădiniţă cu program normal, comuna Socodor, judeţul Arad" finanţat din Fondul European Agricol pentru Dezvoltare Rurală prin Programul Naţional de Dezvoltare Rurală 2014-2020 , Submăsura 7.2 - Investiţii în crearea şi modernizarea infrastructurii de bază la scară mică, Educaţional.

În vederea execuţiei lucrărilor s-a încheiat cu SC DRAST COMPANY SRL contractul de lucrări nr. 57 din 05 iulie 2018, lucrări care au fost începute la data de 20 august 2018.

La solicitarea SC DRAST COMPANY SRL sa demarat procedura de ajustare a preţului contractului de lucrări nr.57/05.07.2018 privind execuţia la obiectivul " Construire grădiniţă cu program normal, comuna Socodor, judeţul Arad". Limita maximă până la care se poate ajusta preţul contractului pentru manopera aferentă este de 17,928 lei/oră (3000 lei salar minim în construcţii/167,333 ore pe lună pentru un program normal de lucru) şi se aplică numai la manopera rest de executat la data de 31.12.2018. La ajustarea preţului contractului se au în vedere inclusiv prevederile art.77 lit.a) şi b) din Legea 273/2006 privind finanţele publice locale, cu modificările şi completările ulterioare, ***respectiv nu se pot angaja, ordonanţa şi efectua plăţi peste limitele maxime ale sumelor aprobate la partea de cheltuieli în bugetul pentru anul 2019.*** Suma cu care se va ajusta contractul este de **96.140,35 lei** la care se adaugă TVA în sumă de **18.266,67 lei.** Preţul total al contractului va fi de **1.505.898,70 lei** la care se adaugă TVA în sumă de **286.120,75 lei,** rezultând un total de plată de **1.792.019,45 lei.** Pentru suma de **114.407,02 lei** cu care se ajustează contractul de lucrări **se vor face demersurile necesare la AFIR în vederea suportării acesteia din bugetul proiectului prin încheierea unui act adiţional la contractul de finanţare**.

Faţă de cele arătate mai sus, prezint proiectul de hotărâre Consiliului Local al comunei Socodor pentru al analiza şi aproba. Sunt competente toate cele trei comisii de specialitate pentru a da avizul.

PRIMAR
JURA IOAN DIMITRIE

ROMÂNIA JUDEŢUL ARAD, COMUNA SOCODOR PRIMAR

256

COMUNA SOCODOR

Cod Fiscal: 3519330; comuna Socodor, nr.1, Cod Poştal: 317305, judeţul Arad, Tel.: +4 0257 358 100; Fax. +4 0257 358 112; e-mail: socodor@gmail.com, primaria@socodor.ro; Web: www.socodor.ro

Nr. înregistrare: 877 din 22.03.2019

REFERAT

privind aprobarea indicatorilor tehnico-economici actualizaţi ai proiectului cu titlul "Construire grădiniţă cu program normal, comuna Socodor, judeţul Arad"

Subsemnatul Crişan Gheorghe, secretar al Comunei Socodor şi Heinzl Carol Marcel referent în cadrul compartimentului urbanism din cadrul Primăriei Socodor prezentăm referatul de specialitate cu privire la actualizarea indicatorilor tehnico-economici ai proiectului cu titlul " **privind aprobarea indicatorilor tehnico-economici actualizaţi ai proiectului cu titlul "Construire grădiniţă cu program normal, comuna Socodor, judeţul Arad"**.

Comuna Socodor are în implementare proiectul cu titlul "Construire grădiniţă cu program normal, comuna Socodor, judeţul Arad" finanţat din Fondul European Agricol pentru Dezvoltare Rurală prin Programul Naţional de Dezvoltare Rurală 2014-2020 , Submăsura 7.2 - Investiţii în crearea şi modernizarea infrastructurii de bază la scară mică, Educaţional.

În vederea execuţiei lucrărilor s-a încheiat cu SC DRAST COMPANY SRL contractul de lucrări nr. 57 din 05 iulie 2018, lucrări care au fost începute la data de 20 august 2018.

La solicitarea SC DRAST COMPANY SRL sa demarat procedura de ajustare a preţului contractului de lucrări nr.57/05.07.2018 privind execuţia la obiectivul " Construire grădiniţă cu program normal, comuna Socodor, judeţul Arad". Limita maximă până la care se poate ajusta preţul contractului pentru manopera aferentă este de 17,928 lei/oră (3000 lei salar minim în construcţii/167,333 ore pe lună pentru un program normal de lucru) şi se aplică numai la manopera rest de executat la data de 31.12.2018. La ajustarea preţului contractului se au în vedere inclusiv prevederile art.77 lit.a) şi b) din Legea 273/2006 privind finanţele publice locale, cu modificările şi completările ulterioare, ***respectiv nu se pot angaja, ordonanţa şi efectua plăţi peste limitele maxime ale sumelor aprobate la partea de cheltuieli în bugetul pentru anul 2019.*** Suma cu care se va ajusta contractul este de **96.140,35 lei** la care se adaugă TVA în sumă de **18.266,67 lei.** Preţul total al contractului va fi de **1.505.898,70 lei** la care se adaugă TVA în sumă de **286.120,75 lei,** rezultând un total de plată de **1.792.019,45 lei.** Pentru suma de **114.407,02 lei** cu care se ajustează contractul de lucrări **se vor face demersurile necesare la AFIR în vederea suportării acesteia din bugetul proiectului prin încheierea unui act adiţional la contractul de finanţare**.

Secretar,
Crişan Gheorghe

ROMANIA COMUNA SOCODOR C.I.F. 3519330 JUDEŢUL ARAD

Referent,
Heinzl Carol Marcel

CONSILIUL LOCAL SOCODOR

Cod Fiscal: 3519330; comuna Socodor, nr.1, Cod Poştal: 317305, judeţul Arad, Tel.: +4 0257 358 100; Fax. +4 0257 358 112; e-mail: socodor@gmail.com, primaria@socodor.ro; Web: www.socodor.ro

Comisia pentru programe de dezvoltare economico –sociale, buget-finanţe, administrarea domeniului public şi privat al comunei , agricultură, gospodarie comunală, protecţia mediului, servicii şi comerţ

RAPORT

Membrii comisiei întruniţi în şedinţa din data de **29.03.2019**,
Luând în discuţie spre avizare **Proiectul hotărâre privind aprobarea indicatorilor tehnico-economici actualizaţi ai proiectului cu titlul "Construire grădiniţă cu program normal, comuna Socodor, judeţul Arad",**

- În urma discuţilor purtate, a părerilor exprimate, menţionate în procesul verbal al şedinţei, în unanimitate

AVIZEAZĂ FAVORABIL

Proiectul de hotărâre, iniţiat de primarul Comunei Socodor cu privire la **aprobarea indicatorilor tehnico-economici actualizaţi ai proiectului cu titlul "Construire grădiniţă cu program normal, comuna Socodor, judeţul Arad".**

PREŞEDINTELE COMISIEI
UNC DIMITRIE

SECRETAR
NĂDĂBAN STELIAN TRAIAN

CONSILIUL LOCAL SOCODOR

Cod Fiscal: 3519330; comuna Socodor, nr.1, Cod Poştal: 317305, judeţul Arad, Tel.: +4 0257 358 100; Fax. +4 0257 358 112; e-mail: socodor@gmail.com, primaria@socodor.ro; Web: www.socodor.ro

Comisia pentru învaţământ, sănătate, cultură, protecţia socială, activităţi sportive şi de agrement

RAPORT

Membrii comisiei întruniţi în şedinţa din data de **29.03.2019**,
Luând în discuţie spre avizare Proiectul de hotărâre **privind aprobarea indicatorilor tehnico-economici actualizaţi ai proiectului cu titlul "Construire grădiniţă cu program normal, comuna Socodor, judeţul Arad",**

- În urma discuţilor purtate, a părerilor exprimate, menţionate în procesul verbal al şedinţei în unanimitate

AVIZEAZĂ FAVORABIL

Proiectul de hotărâre, iniţiat de domnul primar Jura Ioan Dimitrie, **privind aprobarea indicatorilor tehnico-economici actualizaţi ai proiectului cu titlul "Construire grădiniţă cu program normal, comuna Socodor, judeţul Arad".**

PREŞEDINTELE COMISIEI — SECRETAR

CRIŞAN RAMONA — MUREŞAN ADRIAN MARIUS

259

CONSILIUL LOCAL SOCODOR

Cod Fiscal: 3519330; comuna Socodor, nr.1, Cod Poştal: 317305, judeţul Arad, Tel.: +4 0257 358 100; Fax. +4 0257 358 112; e-mail: socodor@gmail.com, primaria@socodor.ro; Web: www.socodor.ro

Comisia pentru administraţie publică locală, juridică, apărarea ordinii şi linişti publice, a drepturilor cetăţenilor

RAPORT

Membrii comisiei întruniţi în şedinţa din data de **29.03.2019**,
Luând în discuţie spre avizare **Proiectul de hotărâre privind aprobarea indicatorilor tehnico-economici actualizaţi ai proiectului cu titlul "Construire grădiniţă cu program normal, comuna Socodor, judeţul Arad"**,

- În urma discuţilor purtate, a părerilor exprimate, menţionate în procesul verbal al şedinţei, în unanimitate

AVIZEAZĂ FAVORABIL

Proiectul de hotărâre, iniţiat de primarul Comunei Socodor cu privire **la aprobarea indicatorilor tehnico-economici actualizaţi ai proiectului cu titlul "Construire grădiniţă cu program normal, comuna Socodor, judeţul Arad".**

PREŞEDINTELE COMISIEI — SECRETAR

MUREŞAN ADRIAN MARIUS — ŢAPOŞ DIMITRIE IOAN

ROMÂNIA JUDEŢUL ARAD COMUNA SOCODOR CONSILIUL LOCAL

260

CONSILIUL LOCAL SOCODOR

Cod Fiscal: 3519330; comuna Socodor, nr.1, Cod Poştal: 317305, judeţul Arad, Tel.: +4 0257 358 100;

Fax. +4 0257 358 112; e-mail: socodor@gmail.com, primaria@socodor.ro; Web: www.socodor.ro

HOTĂRÂREA Nr.37

din 29 martie 2019

privind aprobarea indicatorilor tehnico-economici actualizaţi ai proiectului cu titlul "Renovare şi dotare cămin cultural din comuna Socodor, judeţul Arad"

Consiliul Local al Comunei Socodor, Judeţul Arad, CIF 3519330, ales în condiţiile stabilite de Legea nr.115/2015 pentru alegerea autorităţilor administraţiei publice locale, pentru modificarea Legii administraţiei publice locale nr. 215/2001, precum şi pentru modificarea şi completarea Legii nr. 393/2004 privind Statutul aleşilor locali, reunit ÎN ŞEDINŢĂ ORDINARĂ LA DATA DE 29 MARTIE 2019

Având în vedere,
- expunerea de motive a primarului Comunei Socodor, înregistrată cu nr.880/22.03.2019;
- raportul compartimentului de specialitate înregistrat la Primăria Comunei Socodor sub nr.879/22.03.2019 întocmit de domnul Crişan Gheorghe secretar în cadrul primăriei Socodor şi domnul Heinzl Carol Marcel referent în cadrul compartimentului de urbanism;
- raportul comisiilor de specialitate pe domenii de activitate ale Consiliului Local al Comunei Socodor;
- contractul de finanţare nr.C0760CN00031550200103/30.12.2016 încheiat între comuna Socodor în calitate de beneficiar şi A.F.I.R. în calitate de autoritate contractantă;
- prevederile art. 44 alin.(1) şi alin.(4) din Legea nr.276/2006 privind finanţele publice locale, cu modificările şi completările ulterioare;
- prevederile HGR 907/2016 privind etapele de elaborare şi continutul-cadru al documentaţiilor tehnico-economice aferente obiectivelor/proiectelor de investiţii finanţate din fonduri publice, cu modificările şi completările ulterioare;
- prevederile H.G.226/2015 privind stabilirea cadrului general de implementare a măsurilor Programului Naţional de Dezvoltare Rurală cofinanţate din Fondul European Agricol pentru Dezvoltare Rurală şi de la bugetul de stat, cu modificările şi completările ulterioare;
- prevederile art.71 alin.(1) şi alin.(2) din O.U.G. nr.114/2018 privind instituirea unor măsuri în domeniul investiţiilor publice şi a unor măsuri fiscal-bugetare, modificarea şi completarea unor acte normative şi prorogarea unor termene;
- prevederile art.7 alin.(2) lit.b) din Instrucţiunea ANAP cu privire la ajustarea preţului contractului de achiziţie publică/sectorială;
- prevederile art. 36 alin (2) lit (b) şi alin (6) lit.(a) punctul 4 din Legea 215/2001 privind administraţia publică locală, republicată, cu modificările şi completările ulterioare;

Votul exprimat de către cei 11 consilieri prezenţi la şedinţă, din cei 11 în funcţie, din care toţi cei **11 consilieri au votat "pentru",**

În temeiul art. 45 alin. (2) lit.a) şi art.115 alin. (1) lit.b din Legea nr.215/2001 privind administraţia publică locală, republicată, cu modificările şi completările ulterioare,

261

H O T Ă R Ă Ş T E :

Art.1: Se aprobă indicatorii tehnico-economici actualizaţi ai obiectivului de investiţie **" Renovare şi dotare cămin cultural din comuna Socodor, judeţul Arad"**conform anexei nr.1 la prezenta hotărâre.

Art.2 : Suma cu care se va ajusta contractul de lucrări este de **44.255,57 lei** la care se adaugă TVA în sumă de **8.408,56 lei**. Preţul total al contractului de lucrări va fi de **387.301,79 lei** la care se adaugă TVA în sumă de **73.587,34 lei**, rezultând un total de plată de **460.889,13 lei**.

Art.3: Suma nerambursabilă aferentă proiectului " Renovare şi dotare cămin cultural din comuna Socodor, judeţul Arad ", alocată pentru contractul de execuţie lucrări este de **387.301,79 lei** la care se adaugă TVA aferent cheltuielilor eligibile în sumă de **73.587,34 lei.**

Art.4: Prezenta hotărâre se comunică prin intermediul secretarului Comunei Socodor, în termenul prevăzut de lege, primarului comunei Socodor, compartimentului financiar contabil, impozite şi taxe şi CRFIR 5 Vest, se duce la cunoştinţă publică prin afişare la sediul primăriei şi pe pagina de internet www.socodor.ro şi se comunică cu Instituţia Prefectului-Judeţul Arad, Serviciul Juridic şi Contencios Administrativ.

PREŞEDINTE DE ŞEDINŢĂ,
CONSILIER
HANZA REMUS OVIDIU

SECRETAR ,
CONTRASEMNEAZĂ
CRIŞAN GHEORGHE

Judeţul Arad
Primăria Comunei Socodor
AVIZAT
SECRETAR

262

CONSILIUL LOCAL SOCODOR

Anexa nr.1
La Hotărârea nr.37/29 martie 2019

INDICATORII TEHNICO – ECONOMICI PENTRU OBIECTIVUL DE INVESTIȚIE
"Renovare și dotare Cămin Cultural din comuna Socodor, judetul Arad"

I. Valoare totala investiție (incl. TVA)	460.889 lei
- din care C+M	460.889 lei
- din care cheltuieli eligibile	460.889 lei
Durata de realizare a investitiei	12 luni
Durata implementare a proiectului	24 de luni
II. Caracteristici tehnice	
- amplasament	Comuna Socodor, intravilan localitatea Socodor, nr. 337
- în plan	Nr. Cadastral 302585-C1; Art.1 din HCL 64/27.08.2015 – Domeniul public
- suprafata de teren atribuita	1390 mp
- suprafata construita	576 mp
- Amenajare curte	Se va amenaja curtea Caminului Cultural prin pavaj in suprafata de 250 mp, borduri 16 ml si rigola carosabila 40 ml.
III. Durata de realizare a proiectului	24 luni, din care pentru C+M : 8 luni
IV. Finanțarea investiției	Programul prin care se derulează - PNDR 2014-2020, pentru solicitarea Fondului European Agricol pentru Dezvoltare Rurală (FEADR), Submasura 7.6 – Investiții asociate cu protejarea patrimoniului cultural.
V. Numărul locuitorilor deserviți de proiect, cu accesibilizarea directa a altor investitia finantata din fonduri europene :	- locuitori deserviți: 2.367;

Președintele de ședință,
Hanza Remus Ovidiu
.....
(prenumele și numele)

ROMÂNIA JUDEȚUL ARAD, COMUNA SOCODOR

Contrasemnează:
Secretarul
Crișan Gheorghe
.....
(prenumele și numele)

CONSTRUCTII HAVITAS

SC HAVITAS SRL: Str. Mihai Viteazul nr.42, Chisineu-Cris, jud.Arad, cod postal 315100
Telefon 0742.144.752 – 0733.083.972
website: www.havitas.ro -e-mail: office@havitas.ro
Oficiul Registrului Comertului J02/1301/1991-Cod unic de inregistrare 1712988
Cont: RO98RNCB0018096507450001 LEI -Banca Comerciala Romana - Agentia Chisineu-Cris
Cont: RO72RZBR0000060010831281 - LEI – Raiffeisen Bank - Agentia Chisineu-Cris
RO17RNCB0018096507450004 – EUR - Banca Comerciala Romana - Agentia Chisineu-Cris
SWIFT: RNCB RO BU

PRIMARIA COMUNEI SOCODOR
INTRARE Nr. 36
IEȘIRE
Data 28 / 03 / 2019

Nr: 44 /28.03.3019

Catre: Primaria Comunei Socodor

Tinand cont de prevederile articolului 71 din **Ordonanta de Urgenta a Guvernului nr. 114/2018** privind instituierea unor masuri in domeniul investitiilor publice si a unor masuri fiscal-bugetare, modificarea si completarea unor acte normative si prorogarea unor termene si tinand cont de **Instructiunea Nr. 2/2018** din 21 decembrie 2018 privind ajustarea preţului contractului de achiziţie publică/sectorială emisa de Ministerul finantelor publice, Agentia Nationala pentru Achizitii Publice publicata in Monitorul Oficial nr. 32 din 11.01.2019, va rugam a aproba actualizarea valorii contractului nr. 17 din data de 15.01.2018, obiectiv: "Renovare si dotare Camin Cultural din comuna Socodor, judetul Arad".

Va inaintam documentatia aferenta solicitata.

Cu respect,
Administrator,
Vadasan Ioan Gheorghe
SC HAVITAS SRL

SOCIETATEA COMERCIALĂ C.I.F. RO17120988 HAVITAS SRL J02/1301/1991 CHISINEU-CRIS ARAD

264

CENTRALIZTOR REST EXECUTIE

RENOVARE SI DOTARE CAMIN CULTURAL DIN COMUNA SOCODOR, judetul Arad

fara TVA

Nr.crt	DENUMIRE OBIECT/DEVIZ	VALOARE	DECONTAT CUMULAT 31.12.2018	REST CUMULAT 31.12.2018	VALOARE REST ACTUALIZAT	VALOARE CONTRACT ACTUALIZAT	NLS	NR	DECONTAT ANTERIOR	DECONTAT LUNA	DECONTAT CUMULAT	REST
1	**Arhitectura**	**210,780.69**	**92,947.20**	**117,833.49**	**152,310.85**	**245,258.05**	**.00**	**.00**	**.00**	**.00**	**.00**	**152,310.85**
1.1	**Lucrari de reparatii pereti/tavane, pardoseli, acoperis, tamplarie**	210,780.69	92,947.20	**117,833.49**	**152,310.85**	**245,258.05**					0.00	152,310.85
2	**Imprejmuire**	**17,445.87**	**.00**	**17,445.87**	**19,410.15**	**19,410.15**	**.00**	**.00**	**.00**	**.00**	**.00**	**19,410.15**
2.1	Imprejmuire la camin cultual	17,445.87	.00	**17,445.87**	19,410.15	19,410.15					0.00	19,410.15
3	**Amenajari exterioare**	**45,275.74**	**.00**	**45,275.74**	**49,593.16**	**49,593.16**	**.00**	**.00**	**.00**	**.00**	**.00**	**49,593.16**
3.1	Pavarea spatiului	45,275.74	.00	**45,275.74**	49,593.16	49,593.16					0.00	49,593.16
4	**INSTALATII**	**69,543.91**	**48,964.36**	**20,579.55**	**24,076.06**	**73,040.42**	**.00**	**.00**	**.00**	**.00**	**.00**	**24,076.06**
4.1	INSTALATII ELECTRICE INTERIOARE	63,122.50	48,964.36	**14,158.14**	17,236.04	66,200.40					0.00	17,236.04
4.2	INSTALATII DE IMPAMANTARE	6,421.41	.00	**6,421.41**	6,840.02	6,840.02					0.00	6,840.02
	TOTAL	**343,046.21**	**141,911.57**	**201,134.65**	**245,390.22**	**387,301.79**	**0.00**	**0.00**	**0.00**	**0.00**	**0.00**	**245,390.22**
	TVA	**65,178.79**	**26,963.20**	**38,215.58**	**46,624.14**	**73,587.34**	**.00**	**.00**	**.00**	**.00**	**.00**	**46,624.14**
	TOTAL CU TVA	**408,225.00**	**168,874.76**	**239,350.23**	**292,014.36**	**460,889.12**	**0.00**	**0.00**	**0.00**	**0.00**	**0.00**	**292,014.36**

BENEFICIAR

DIRIGINTE DE SANTIER

CONSTRUCTOR

ROMANIA COMUNA SOCODOR C.I.F. 3519330 JUDETUL ARAD

SOCIETATEA COMERCIALA C.I.F. RO 1712988 HAVITAS S.R.L. J02/1301/1991 CHISINEU CRIS - Jud. ARAD

265

OBIECTIV: RENOVARE SI DOTARE CAMIN CULTURAL DIN COMUNA SOCODOR, JUDETUL
Beneficiar: _____
Proiectant: _____
Executant: _____

C7cp - LISTA cuprinzand consumurile cu mana de lucru cumulat pe proiect

Nr. crt.	Denumirea meseriei		Consumul cu manopera - (om/ore) -	Tariful mediu - lei/ora -	Valoarea (exclusiv TVA) - lei -	Procentul
0	1		2	3	4 = 2 x 3	5
1	YB01	Diferenta pret manopera lei	240,00	17,928	4.302,72	
2	10751	Dulgher constructii	1,21	17,928	21,66	
3	320566	Electrician	30,50	17,928	546,80	
4	21031	Electronist	12,80	17,928	229,48	
5	11321	Finisor terasamente	14,75	17,928	264,44	
6	30	Instalator electrician	198,14	17,928	3.552,31	
7	12151	Ipsosar	503,47	17,928	9.026,20	
8	221421	Lacatus constr. metal-b	44,45	17,928	796,90	
9	221441	Lacatus constructii metalice	44,45	17,928	796,90	
10	12541	Montator prefabricate beton	331,76	17,928	5.947,76	
11	19920	Muncitor deserv.ctii montj. 2	7,79	17,928	139,68	
12	29931	Muncitor deservire constructii masini	0,00	17,928	0,01	
13	19931	Muncitor deservire constructii montaj	1,49	17,928	26,64	
14	19921	Muncitor deservire constructii-montaj	608,73	17,928	10.913,39	
15	12741	Parchetar	27,07	17,928	485,40	
16	12831	Pavator	406,32	17,928	7.284,50	
17	12830	Pavator 3	9,74	17,928	174,60	
18	60151	Tamplar	269,03	17,928	4.823,18	
19	20000114	Tehnician pentru sisteme de detectie	42,61	17,928	763,89	
20	13111	Tinichigiu sant.	84,56	17,928	1.515,99	
21	13131	Tinichigiu santier	34,91	17,928	625,94	
22	13451	Zidar	3.118,53	17,928	55.908,92	
23	13341	Zugrav vopsitor	600,65	17,928	10.768,39	
	Total ore manopera:		6.392,96			
	Valoare directa			**lei**	**118.915,71**	
	Recapitulatie			**lei**	**8.872,85**	
	TOTAL			**lei**	**127.788,56**	
				euro	**127.788,56**	

Executant,

Director General,

SOCIETATEA COMERCIALA C.I.F. RO17129 83 HAVITAS S.R.L. J02/1301/1991 CHISINEU-CRIS - Jud ARAD

OBIECTIV: RENOVARE SI DOTARE CAMIN CULTURAL DIN COMUNA SOCODOR, JUDETUL
Beneficiar: _____
Proiectant: _____
Executant: _____

F1 - CENTRALIZATORUL cheltuielilor pe obiectiv

Nr. cap./ subcap. deviz general	Denumirea capitolelor de cheltuieli	Valoarea cheltuielilor pe obiect (exclusiv TVA)	Din care: C+M
		lei	lei
1	2	3	4
1.2	Amenajarea terenului	0,00	0,00
1.3	Amenajari pentru protectia mediului si aducerea terenului la starea initiala	0,00	0,00
1.4	Cheltuieli pentru relocarea/protectia utilitatilor	0,00	0,00
2	Realizarea utilitatilor necesare obiectivului	0,00	0,00
3.5	Proiectare	0,00	0,00
3.5.1	Tema de proiectare	0,00	0,00
3.5.2	Studiu de prefezabilitate	0,00	0,00
3.5.3	Studiu de fezabilitate/documentatie de avizare a lucrarilor de interventii si deviz general	0,00	0,00
3.5.4	Documentatiile tehnice necesare in vederea obtinerii avizelor/acordurilor/autorizatiilor	0,00	0,00
3.5.5	Verificarea tehnica de calitate a proiectului tehnic si a detaliilor de executie	0,00	0,00
3.5.6	Proiect tehnic si detalii de executie	0,00	0,00
4	Investitia de baza	245.390,22	245.390,22
4.1	Constructii si instalatii	245.390,22	245.390,22
4.1.1	ARHITECTURA	152.310,85	152.310,85
4.1.2	IMPREJMUIRE	19.410,15	19.410,15
4.1.3	AMENAJARI EXTERIOARE	49.593,16	49.593,16
4.1.4	INSTALATII ELECTRICE	24.076,06	24.076,06
4.2	Montaj utilaje, echipamente tehnologice si functionale	0,00	0,00
4.3	Utilaje, echipamente tehnologice si functionale care necesita montaj	0,00	0,00
4.4	Utilaje, echipamente tehnologice si functionale care nu necesita montaj si echipamente de transport	0,00	0,00
4.5	Dotari	0,00	0,00
4.6	Active necorporale	0,00	0,00
5.1	Organizare de santier	0,00	0,00
6.2	Probe tehnologice si teste	0,00	0,00
TOTAL VALOARE (exclusiv TVA)		245.390,22	245.390,22
TVA 19 %		46.624,14	46.624,14
TOTAL VALOARE (inclusiv TVA)		292.014,36	292.014,36

Executant,

Director General,

SOCIETATEA COMERCIALA HAVITAS S.R.L. C.I.F. RO11712988 J02/1301/1991 CHISINEU CRIS - Jud. ARAD

OBIECTIV: RENOVARE SI DOTARE CAMIN CULTURAL DIN COMUNA SOCODOR, JUDETUL
Beneficiar: _____
Proiectant: _____
Executant: _____

F2cp - CENTRALIZATORUL
cheltuielilor pe obiect si categorii de lucrari

Nr. cap./subcap. deviz general	Cheltuieli pe categoria de lucrari	Valoare (exclusiv TVA) lei
1	2	3
	I. Lucrari de constructii si instalatii	
4.1	Constructii si instalatii	245.390,22
4.1.1	[0005.1] ARHITECTURA	152.310,85
4.1.1.1	[0005.1.1] Lucrari reparatii pereti/tavane, pardoseli, acoperis, tamplarie	152.310,85
4.1.2	[0005.2] IMPREJMUIRE	19.410,15
4.1.2.1	[0005.2.1] Imprejmuire la caminul cultural	19.410,15
4.1.3	[0005.3] AMENAJARI EXTERIOARE	49.593,16
4.1.3.1	[0005.3.1] Pavarea spatiului	49.593,16
4.1.4	[0005.4] INSTALATII ELECTRICE	24.076,06
4.1.4.1	[0005.4.1] Instalatii electrice	17.236,04
4.1.4.2	[0005.4.2] Tablouri electrice	6.840,02
	TOTAL I	**245.390,22**
	II. Montaj utilaje si echipamente tehnologice	
4.2	Montaj utilaje, echipamente tehnologice si functionale	0,00
	TOTAL II	**0,00**
	III. Procurare	
4.3	Utilaje, echipamente tehnologice si functionale care necesita montaj	0,00
4.4	Utilaje, echipamente tehnologice si functionale care nu necesita montaj si echipamente de transport	0,00
4.5	Dotari	0,00
4.6	Active necorporale	0,00
	TOTAL III	**0,00**
	IV. Probe tehnologice si teste	
6.2	Probe tehnologice si teste	0,00
	TOTAL IV	**0,00**

TOTAL VALOARE (exclusiv TVA):	**245.390,22**
TVA 19%:	**46.624,14**
TOTAL VALOARE:	**292.014,36**

Executant,

Director General,

SOCIETATEA COMERCIALA HAVITAS S.R.L. C.I.F. RO17129888 J02/1301/1991 CHISINEU CRIS - Jud. ARAD

COMUNA SOCODOR

Cod Fiscal: 3519330; comuna Socodor, nr.1, Cod Poştal: 317305, judeţul Arad, Tel.: +4 0257 358 100; Fax. +4 0257 358 112; e-mail: socodor@gmail.com, primaria@socodor.ro; Web: www.socodor.ro

PROIECT DE HOTĂRÂRE
număr: 12 din data: 22.03.2019

privind aprobarea indicatorilor tehnico-economici actualizaţi ai proiectului cu titlul "Renovare şi dotare cămin cultural din comuna Socodor, judeţul Arad"

Consiliul Local al Comunei Socodor, Judeţul Arad, CIF 3519330, ales în condiţiile stabilite de Legea nr.115/2015 pentru alegerea autorităţilor administraţiei publice locale, pentru modificarea Legii administraţiei publice locale nr. 215/2001, precum şi pentru modificarea şi completarea Legii nr. 393/2004 privind Statutul aleşilor locali, reunit ÎN ŞEDINŢĂ ORDINARĂ LA DATA DE 29 MARTIE 2019

Având în vedere,
- expunerea de motive a primarului Comunei Socodor, înregistrată cu nr.880/22.03.2019;
- raportul compartimentului de specialitate înregistrat la Primăria Comunei Socodor sub nr.879/22.03.2019 întocmit de domnul Crişan Gheorghe secretar în cadrul primăriei Socodor şi domnul Heinzl Carol Marcel referent în cadrul compartimentului de urbanism;
- contractul de finanţare nr.C0760CN00031550200103/30.12.2016 încheiat între comuna Socodor în calitate de beneficiar şi A.F.I.R. în calitate de autoritate contractantă;
- prevederile art. 44 alin.(1) şi alin.(4) din Legea nr.276/2006 privind finanţele publice locale, cu modificările şi completările ulterioare;
- prevederile HGR 907/2016 privind etapele de elaborare şi continutul-cadru al documentaţiilor tehnico-economice aferente obiectivelor/proiectelor de investiţii finanţate din fonduri publice, cu modificările şi completările ulterioare;
- prevederile H.G.226/2015 privind stabilirea cadrului general de implementare a măsurilor Programului Naţional de Dezvoltare Rurală cofinanţate din Fondul European Agricol pentru Dezvoltare Rurală şi de la bugetul de stat, cu modificările şi completările ulterioare;
- prevederile art.71 alin.(1) şi alin.(2) din O.U.G. nr.114/2018 privind instituirea unor măsuri în domeniul investiţiilor publice şi a unor măsuri fiscal-bugetare, modificarea şi completarea unor acte normative şi prorogarea unor termene;
- prevederile art.7 alin.(2) lit.b) din Instrucţiunea ANAP cu privire la ajustarea preţului contractului de achiziţie publică/sectorială;
- prevederile art. 36 alin (2) lit (b) şi alin (6) lit.(a) punctul 4 din Legea 215/2001 privind administraţia publică locală, republicată, cu modificările şi completările ulterioare;

În temeiul art. 45 alin. (2) lit.a) şi art.115 alin. (1) lit.b din Legea nr.215/2001 privind administraţia publică locală, republicată, cu modificările şi completările ulterioare,

H O T Ă R Ă Ş T E :

Art.1: Se aprobă indicatorii tehnico-economici actualizaţi ai obiectivului de investiţie **"Renovare şi dotare cămin cultural din comuna Socodor, judeţul Arad"**conform anexei nr.1 la prezenta hotărâre.

Art.2 : Suma cu care se va ajusta contractul de lucrări este de **44.255,57 lei** la care se adaugă TVA în sumă de **8.408,56 lei**. Preţul total al contractului de lucrări va fi de **387.301,79 lei** la care se adaugă TVA în sumă de **73.587,34 lei**, rezultând un total de plată de **460.889,13 lei**.

269

Art.3: Suma nerambursabilă aferentă proiectului " Renovare şi dotare cămin cultural din comuna Socodor, judeţul Arad ", alocată pentru contractul de execuţie lucrări este de **387.301,79 lei** la care se adaugă TVA aferent cheltuielilor eligibile în sumă de **73.587,34 lei.**

Art.4: Prezenta hotărâre se comunică prin intermediul secretarului Comunei Socodor, în termenul prevăzut de lege, primarului comunei Socodor, compartimentului financiar contabil, impozite şi taxe şi CRFIR 5 Vest, se duce la cunoştinţă publică prin afişare la sediul primăriei şi pe pagina de internet www.socodor.ro şi se comunică cu Instituţia Prefectului-Judeţul Arad, Serviciul Juridic şi Contencios Administrativ.

Iniţiatorul proiectului de hotărâre,
Primar,
Jura Ioan Dimitrie

ROMANIA JUDEŢUL ARAD, COMUNA SOCODOR PRIMAR

Avizat,
Secretar,
Crişan Gheorghe

Judeţul Arad
Primăria Comunei Socodor
AVIZAT
SECRETAR

270

COMUNA SOCODOR

Cod Fiscal: 3519330; comuna Socodor, nr.1, Cod Poştal: 317305, judeţul Arad, Tel.: +4 0257 358 100; Fax. +4 0257 358 112; e-mail: socodor@gmail.com, primaria@socodor.ro; Web: www.socodor.ro

Nr. înregistrare: 880 din 22.03.2019
CABINET PRIMAR

EXPUNERE DE MOTIVE

privind aprobarea indicatorilor tehnico-economici actualizaţi ai proiectului cu titlul "Renovare şi dotare cămin cultural din comuna Socodor, judeţul Arad"

Subsemnatul JURA IOAN DIMITRIE primar al Comunei Socodor, prezint expunerea de motive privind aprobarea indicatorilor tehnico-economici actualizaţi ai proiectului cu titlul " **Renovare şi dotare cămin cultural din comuna Socodor, judeţul Arad**".

Comuna Socodor are în implementare proiectul cu titlul " Renovare şi dotare cămin cultural din comuna Socodor, judeţul Arad" finanţat din Fondul European Agricol pentru Dezvoltare Rurală prin Programul Naţional de Dezvoltare Rurală 2014-2020 , Submăsura 7.6 - Investiţii asociate cu protejarea patrimoniului cultural.

În vederea execuţiei lucrărilor s-a încheiat cu SC HAVITAS SRL contractul de lucrări nr. 17 din 20 aprilie 2018, lucrări care au fost începute la data de 20 aprilie 2018.

La solicitarea SC HAVITAS SRL sa demarat procedura de ajustare a preţului contractului de lucrări nr.17/20.04.2018 privind execuţia la obiectivul "Renovare şi dotare cămin cultural din comuna Socodor, judeţul Arad". Limita maximă până la care se poate ajusta preţul contractului pentru manopera aferentă este de 17,928 lei/oră (3000 lei salar minim în construcţii/167,333 ore pe lună pentru un program normal de lucru) şi se aplică numai la manopera rest de executat la data de 31.12.2018. La ajustarea preţului contractului se au în vedere inclusiv prevederile art.77 lit.a) şi b) din Legea 273/2006 privind finanţele publice locale, cu modificările şi completările ulterioare, ***respectiv nu se pot angaja, ordonanţa şi efectua plăţi peste limitele maxime ale sumelor aprobate la partea de cheltuieli în bugetul pentru anul 2019.*** Suma cu care se va ajusta contractul este de **44.255,57 lei** la care se adaugă TVA în sumă de **8.408,56 lei.** Preţul total al contractului va fi de **387.301,79 lei** la care se adaugă TVA în sumă de **73.587,34 lei,** rezultând un total de plată de **460.889,12 lei.** Pentru suma de **52.664,13 lei** cu care se ajustează contractul de lucrări **se vor face demersurile necesare la AFIR în vederea suportării acesteia din bugetul proiectului prin încheierea unui act adiţional la contractul de finanţare**.

Faţă de cele arătate mai sus, prezint proiectul de hotărâre Consiliului Local al comunei Socodor pentru al analiza şi aproba. Sunt competente toate cele trei comisii de specialitate pentru a da avizul.

PRIMAR
JURA IOAN DIMITRIE

ROMANIA JUDEŢUL ARAD, COMUNA SOCODOR PRIMAR

271

COMUNA SOCODOR

Cod Fiscal: 3519330; comuna Socodor, nr.1, Cod Poştal: 317305, judeţul Arad, Tel.: +4 0257 358 100; Fax. +4 0257 358 112; e-mail: socodor@gmail.com, primaria@socodor.ro; Web: www.socodor.ro

Nr. înregistrare: 879 din 22.03.2019

REFERAT

privind aprobarea indicatorilor tehnico-economici actualizaţi ai proiectului cu titlul "Renovare şi dotare cămin cultural din comuna Socodor, judeţul Arad"

Subsemnatul Crişan Gheorghe, secretar al Comunei Socodor şi Heinzl Carol Marcel referent în cadrul compartimentului urbanism din cadrul Primăriei Socodor prezentăm referatul de specialitate cu privire la actualizarea indicatorilor tehnico-economici ai proiectului cu titlul **" Renovare şi dotare cămin cultural din comuna Socodor, judeţul Arad"**.

Comuna Socodor are în implementare proiectul cu titlul " Renovare şi dotare cămin cultural din comuna Socodor, judeţul Arad" finanţat din Fondul European Agricol pentru Dezvoltare Rurală prin Programul Naţional de Dezvoltare Rurală 2014-2020 , Submăsura 7.6 - Investiţii asociate cu protejarea patrimoniului cultural.

În vederea execuţiei lucrărilor s-a încheiat cu SC HAVITAS SRL contractul de lucrări nr. 17 din 20 aprilie 2018, lucrări care au fost începute la data de 20 aprilie 2018. La solicitarea SC HAVITAS SRL sa demarat procedura de ajustare a preţului contractului de lucrări nr.17/20.04.2018 privind execuţia la obiectivul "Renovare şi dotare cămin cultural din comuna Socodor, judeţul Arad". Limita maximă până la care se poate ajusta preţul contractului pentru manopera aferentă este de 17,928 lei/oră (3000 lei salar minim în construcţii/167,333 ore pe lună pentru un program normal de lucru) şi se aplică numai la manopera rest de executat la data de 31.12.2018. La ajustarea preţului contractului se au în vedere inclusiv prevederile art.77 lit.a) şi b) din Legea 273/2006 privind finanţele publice locale, cu modificările şi completările ulterioare, ***respectiv nu se pot angaja, ordonanţa şi efectua plăţi peste limitele maxime ale sumelor aprobate la partea de cheltuieli în bugetul pentru anul 2019.*** Suma cu care se va ajusta contractul este de **44.255,57 lei** la care se adaugă TVA în sumă de **8.408,56 lei.** Preţul total al contractului va fi de **387.301,79 lei** la care se adaugă TVA în sumă de **73.587,34 lei,** rezultând un total de plată de **460.889,12 lei.** Pentru suma de **52.664,13 lei** cu care se ajustează contractul de lucrări **se vor face demersurile necesare la AFIR în vederea suportării acesteia din bugetul proiectului prin încheierea unui act adiţional la contractul de finanţare**.

Secretar,
Crişan Gheorghe

ROMANIA COMUNA SOCODOR C.I.F. 3519330 JUDEŢUL ARAD

Referent,
Heinzl Carol Marcel

272

CONSILIUL LOCAL SOCODOR

Cod Fiscal: 3519330; comuna Socodor, nr.1, Cod Poştal: 317305, judeţul Arad, Tel.: +4 0257 358 100; Fax. +4 0257 358 112; e-mail: socodor@gmail.com, primaria@socodor.ro; Web: www.socodor.ro

Comisia pentru programe de dezvoltare economico –sociale, buget-finanţe, administrarea domeniului public şi privat al comunei , agricultură, gospodarie comunală, protecţia mediului, servicii şi comerţ

RAPORT

Membrii comisiei întruniţi în şedinţa din data de **29.03.2019**,
Luând în discuţie spre avizare **Proiectul de hotărâre privind aprobarea indicatorilor tehnico-economici actualizaţi ai proiectului cu titlul "Renovare şi dotare cămin cultural din comuna Socodor, judeţul Arad"**,

- În urma discuţilor purtate, a părerilor exprimate, menţionate în procesul verbal al şedinţei, în unanimitate

AVIZEAZĂ FAVORABIL

Proiectul de hotărâre, iniţiat de primarul Comunei Socodor **privind aprobarea indicatorilor tehnico-economici actualizaţi ai proiectului cu titlul "Renovare şi dotare cămin cultural din comuna Socodor, judeţul Arad"**.

PREŞEDINTELE COMISIEI
UNC DIMITRIE

SECRETAR
NĂDĂBAN STELIAN TRAIAN

CONSILIUL LOCAL SOCODOR

Cod Fiscal: 3519330; comuna Socodor, nr.1, Cod Poştal: 317305, judeţul Arad, Tel.: +4 0257 358 100; Fax. +4 0257 358 112; e-mail: socodor@gmail.com, primaria@socodor.ro; Web: www.socodor.ro

Comisia pentru învaţământ, sănătate, cultură, protecţia socială, activităţi sportive şi de agrement

RAPORT

Membrii comisiei întruniţi în şedinţa din data de **29.03.2019**,
Luând în discuţie spre avizare Proiectul de hotărâre **privind aprobarea indicatorilor tehnico-economici actualizaţi ai proiectului cu titlul "Renovare şi dotare cămin cultural din comuna Socodor, judeţul Arad",**

- În urma discuţilor purtate, a părerilor exprimate, menţionate în procesul verbal al şedinţei în unanimitate

AVIZEAZĂ FAVORABIL

Proiectul de hotărâre, iniţiat de domnul primar Jura Ioan Dimitrie, **privind aprobarea indicatorilor tehnico-economici actualizaţi ai proiectului cu titlul "Renovare şi dotare cămin cultural din comuna Socodor, judeţul Arad".**

PREŞEDINTELE COMISIEI — SECRETAR

CRIŞAN RAMONA — MUREŞAN ADRIAN MARIUS

CONSILIUL LOCAL SOCODOR

Cod Fiscal: 3519330; comuna Socodor, nr.1, Cod Poştal: 317305, judeţul Arad, Tel.: +4 0257 358 100; Fax. +4 0257 358 112; e-mail: socodor@gmail.com, primaria@socodor.ro; Web: www.socodor.ro

Comisia pentru administraţie publică locală, juridică, apărarea ordinii şi linişti publice, a drepturilor cetăţenilor

RAPORT

Membrii comisiei întruniţi în şedinţa din data de **29.03.2019**,
Luând în discuţie spre avizare **Proiectul de hotărâre privind aprobarea indicatorilor tehnico-economici actualizaţi ai proiectului cu titlul"Renovare şi dotare cămin cultural din comuna Socodor, judeţul Arad"**,

- În urma discuţiilor purtate, a părerilor exprimate, menţionate în procesul verbal al şedinţei, în unanimitate

AVIZEAZĂ FAVORABIL

Proiectul de hotărâre, iniţiat de primarul Comunei Socodor **privind aprobarea indicatorilor tehnico-economici actualizaţi ai proiectului cu titlul "Renovare şi dotare cămin cultural din comuna Socodor, judeţul Arad".**

PREŞEDINTELE COMISIEI — SECRETAR

MUREŞAN ADRIAN MARIUS — ŢAPOŞ DIMITRIE IOAN

ROMÂNIA JUDEŢUL ARAD, COMUNA SOCODOR CONSILIUL LOCAL

275

CONSILIUL LOCAL SOCODOR

Cod Fiscal: 3519330; comuna Socodor, nr.1, Cod Poştal: 317305, judeţul Arad, Tel.: +4 0257 358 100;
Fax. +4 0257 358 112; e-mail: socodor@gmail.com, primaria@socodor.ro; Web: www.socodor.ro

HOTĂRÂREA Nr.38

din 29 martie 2019

privind aprobarea indicatorilor tehnico-economici actualizaţi ai proiectului cu titlul "Amenajare zonă de agrement şi navomodelism în comuna Socodor, judeţul Arad"

Consiliul Local al Comunei Socodor, Judeţul Arad, CIF 3519330, ales în condiţiile stabilite de Legea nr.115/2015 pentru alegerea autorităţilor administraţiei publice locale, pentru modificarea Legii administraţiei publice locale nr. 215/2001, precum şi pentru modificarea şi completarea Legii nr. 393/2004 privind Statutul aleşilor locali, reunit ÎN ŞEDINŢĂ ORDINARĂ LA DATA DE 29 MARTIE 2019

Având în vedere,
- expunerea de motive a primarului Comunei Socodor, înregistrată cu nr.882/22.03.2019;
- raportul compartimentului de specialitate înregistrat la Primăria Comunei Socodor sub nr.881/22.03.2019 întocmit de domnul Crişan Gheorghe secretar în cadrul primăriei Socodor şi domnul Heinzl Carol Marcel referent în cadrul compartimentului de urbanism;
- raportul comisiilor de specialitate pe domenii de activitate ale Consiliului Local al Comunei Socodor;
- contractul de finanţare nr.C1920075A200750200018/12.03.2018 încheiat între comuna Socodor în calitate de beneficiar şi A.F.I.R. în calitate de autoritate contractantă;
- prevederile art. 44 alin.(1) şi alin.(4) din Legea nr.276/2006 privind finanţele publice locale, cu modificările şi completările ulterioare;
- prevederile HGR 907/2016 privind etapele de elaborare şi continutul-cadru al documentaţiilor tehnico-economice aferente obiectivelor/proiectelor de investiţii finanţate din fonduri publice, cu modificările şi completările ulterioare;
- prevederile H.G.226/2015 privind stabilirea cadrului general de implementare a măsurilor Programului Naţional de Dezvoltare Rurală cofinanţate din Fondul European Agricol pentru Dezvoltare Rurală şi de la bugetul de stat, cu modificările şi completările ulterioare;
- prevederile art.71 alin.(1) şi alin.(2) din O.U.G. nr.114/2018 privind instituirea unor măsuri în domeniul investiţiilor publice şi a unor măsuri fiscal-bugetare, modificarea şi completarea unor acte normative şi prorogarea unor termene;
- prevederile art.7 alin.(2) lit.b) din Instrucţiunea ANAP cu privire la ajustarea preţului contractului de achiziţie publică/sectorială;
- prevederile art. 36 alin (2) lit (b) şi alin (6) lit.(a) punctul 6 din Legea 215/2001 privind administraţia publică locală, republicată, cu modificările şi completările ulterioare;

Votul exprimat de către cei 11 consilieri prezenţi la şedinţă, din cei 11 în funcţie, din care toţi cei **11 consilieri au votat "pentru",**

În temeiul art. 45 alin. (2) lit.a) şi art.115 alin. (1) lit.b din Legea nr.215/2001 privind administraţia publică locală, republicată, cu modificările şi completările ulterioare,

276

H O T Ă R Ă Ş T E :

Art.1: Se aprobă indicatorii tehnico-economici actualizaţi ai obiectivului de investiţie **"Amenajare zonă de agrement şi navomodelism în comuna Socodor, judeţul Arad"**conform anexei nr.1 la prezenta hotărâre.

Art.2 : Suma cu care se va ajusta contractul de lucrări este de **25.657,42 lei** la care se adaugă TVA în sumă de **4.874,91 lei**. Preţul total al contractului de lucrări va fi de **412.068,50 lei** la care se adaugă TVA în sumă de **78,293,02 lei**, rezultând un total de plată de **490.361,52 lei**.

Art.3: Suma nerambursabilă aferentă proiectului " Amenajare zonă de agrement şi navomodelism în comuna Socodor, judeţul Arad ", alocată pentru contractul de execuţie lucrări este de **232.925 lei** la care se adaugă TVA aferent cheltuielilor eligibile în sumă de **44.255,75 lei.**Cheltuielile finanţate din bugetul local al comunei Socodor pentru execuţie lucrări sunt în sumă de **179.143,50 lei** la care se adaugă TVA în sumă de **34.037,26 lei**.

Art.4: Prezenta hotărâre se comunică prin intermediul secretarului Comunei Socodor, în termenul prevăzut de lege, primarului comunei Socodor, compartimentului financiar contabil, impozite şi taxe şi CRFIR 5 Vest, se duce la cunoştinţă publică prin afişare la sediul primăriei şi pe pagina de internet www.socodor.ro şi se comunică cu Instituţia Prefectului-Judeţul Arad, Serviciul Juridic şi Contencios Administrativ.

PREŞEDINTE DE ŞEDINŢĂ,
CONSILIER
HANZA REMUS OVIDIU

ROMANIA JUDEŢUL ARAD, COMUNA SOCODOR

SECRETAR ,
CONTRASEMNEAZĂ
CRIŞAN GHEORGHE

Judeţul Arad
Primăria Comunei Socodor
AVIZAT
SECRETAR

277

CONSILIUL LOCAL SOCODOR

Anexa nr.1
La Hotărârea Nr. 38/ 29 martie 2019

INDICATORII TEHNICO – ECONOMICI ACTUALIZAŢI PENTRU OBIECTIVUL DE INVESTIŢIE
"Amenajare zonă de agrement şi navomodelism în Comuna Socodor, judeţul Arad"

1.Valoarea totală (INV), **inclusiv TVA** (mii lei)-contract lucrări actualizat cf.OUG 114/2018
Valoarea totală – 490,36 mii lei,

Din care C+M **490,36** mii lei

2) Durata de realizare a lucrărilor (luni) – 12 luni;

3). Capacităţi (în unităţi fizice şi valorice)

◆ Pavilion de observare	**102,8 mp**
◆ Alei pietonale pietruite	**249,05 mp**
◆ Ponton lemn tip 1	**36,55 mp**
◆ Ponton lemn tip 2	**4 buc*16,80 mp**
◆ Împrejmuire și curățare teren	**285,00 m/ 6462,95 mp**
Amenajări peisagistice	
◆ Arbori	**35 buc**
◆ Gard viu	**100 buc**
◆ Flori perene	**1625 buc**
Dotări mobilier urban	
◆ Bănci	**10 buc**
◆ Mese picnic	**5 buc**
◆ Coșuri de gunoi	**5 buc**
◆ Coșuri de gunoi selective	**1 buc**
◆ Suport 11 biciclete	**1 buc**
◆ Toalete ecologice	**2 buc**
Instalații electrice	**1 rețea**

4. Numărul locuitorilor deserviți direct de proiect este de <u>2367 locuitori.</u>

PREŞEDINTE DE ŞEDINŢĂ,
CONSILIER
HANZA REMUS OVIDIU

ROMANIA JUDEŢUL ARAD, COMUNA SOCODOR

SECRETAR ,
CONTRASEMNEAZĂ
CRIŞAN GHEORGHE

278

CONSTRUCTII HAVITAS

SC HAVITAS SRL: Str. Mihai Viteazul nr.42, Chisineu-Cris, jud.Arad, cod postal 315100
Telefon 0742.144.752 – 0733.083.972
website: www.havitas.ro -e-mail: office@havitas.ro
Oficiul Registrului Comertului J02/1301/1991-Cod unic de inregistrare 1712988
Cont: RO98RNCB0018096507450001 LEI -Banca Comerciala Romana - Agentia Chisineu-Cris
Cont: RO72RZBR0000060010831281 - LEI – Raiffeisen Bank - Agentia Chisineu-Cris
RO17RNCB0018096507450004 – EUR - Banca Comerciala Romana - Agentia Chisineu-Cris
SWIFT: RNCB RO BU

Nr: 43 /28.03.3019

PRIMARIA COMUNEI SOCODOR
INTRARE Nr. 5
IEȘIRE
Data 28 / 03 / 2019

Catre: Primaria Comunei Socodor

Tinand cont de prevederile articolului 71 din **Ordonanta de Urgenta a Guvernului nr. 114/2018** privind instituierea unor masuri in domeniul investitiilor publice si a unor masuri fiscal-bugetare, modificarea si completarea unor acte normative si prorogarea unor termene si tinand cont de **Instructiunea Nr. 2/2018** din 21 decembrie 2018 privind ajustarea preţului contractului de achiziţie publică/sectorială emisa de Ministerul finantelor publice, Agentia Nationala pentru Achizitii Publice publicata in Monitorul Oficial nr. 32 din 11.01.2019, va rugam a aproba actualizarea valorii contractului nr. 12 din data de 05.02.2019, obiectiv: "Amenjare zona de agrement si navomodelism in comuna Socodor, judetul Arad".

Va inaintam documentatia aferenta solicitata.

Cu respect,
Administrator,
Vadasan Ioan Gheorghe
SC HAVITAS SRL

CENTRALIZTOR REST EXECUTIE

AMENAJARE ZONA DE AGREMENT SI NAVOMODELISM, IN COMUNA SOCODOR, JUDET ARAD

fara TVA

Nr.crt	DENUMIRE OBIECT/DEVIZ	VALOARE	REST CUMULAT	VALOARE REST ACTUALIZAT	VALOARE CONTRACT ACTUALIZAT	NLS	NR	DECONTAT ANTERIOR	DECONTAT LUNA	DECONTAT CUMULAT	REST
1	**Cheltuieli pentru asigurarea utilitatilor**	**16,563.82**	**16,563.82**	**19,237.63**	**19,237.63**	**.00**	**.00**	**.00**	**.00**	**.00**	**19,237.63**
1.1	Instalatii sanitare	8,599.31	8,599.31	9,886.45	**9,886.45**						9,886.45
1.2	Instalatii electrice	7,964.51	7,964.51	9,351.18	**9,351.18**					0.00	9,351.18
2	**Amenajari exterioare**	**351,254.00**	**351,254.00**	**373,795.59**	**373,795.59**	**.00**	**.00**	**.00**	**.00**	**.00**	**373,795.59**
2.1	Amenajare spatii verzi	51,461.61	51,461.61	54,827.67	**54,827.67**						54,827.67
2.2	Alei parc	22,732.50	22,732.50	23,817.48	**23,817.48**						23,817.48
2.3	Imprejmuire si curatare teren	105,367.95	105,367.95	108,181.33	**108,181.33**						108,181.33
2.4	Pavilion de observare	78,411.22	78,411.22	84,970.76	**84,970.76**						84,970.76
2.5	Ponton tip 1	23,766.30	23,766.30	25,038.90	**25,038.90**						25,038.90
2.6	Ponton tip 2	8,871.25	8,871.25	9,432.25	**9,432.25**						9,432.25
2.7	Instalatii electrice exterioare	55,709.78	55,709.78	61,790.03	**61,790.03**						61,790.03
2.8	Instalatii electrice interioare	4,933.39	4,933.39	5,737.17	**5,737.17**						5,737.17
3	**Dotari**	**12,700.00**	**12,700.00**	**12,700.00**	**12,700.00**	**.00**	**.00**	**.00**	**.00**	**.00**	**12,700.00**
3.1	Lista echipamente	12,700.00	12,700.00	12,700.00	**12,700.00**					0.00	12,700.00
4	**Organizare de santier**	**5,893.26**	**5,893.26**	**6,335.28**	**6,335.28**	**.00**	**.00**	**.00**	**.00**	**.00**	**6,335.28**
4.1	Organizare de santier	5,893.26	5,893.26	6,335.28	**6,335.28**					0.00	6,335.28
	TOTAL	**386,411.08**	**386,411.08**	**412,068.50**	**412,068.50**	**0.00**	**0.00**	**0.00**	**0.00**	**0.00**	**412,068.50**
	TVA	**73,418.12**	**73,418.11**	**78,293.02**	**78,293.02**	**.00**	**.00**	**.00**	**.00**	**.00**	**78,293.02**
	TOTAL CU TVA	**459,829.20**	**459,829.19**	**490,361.52**	**490,361.52**	**0.00**	**0.00**	**0.00**	**0.00**	**0.00**	**490,361.52**

DIRIGINTE DE SANTIER

BENEFICIAR

DIRIGINTE DE SANTIER

CONSTRUCTOR

280

OBIECTIV: AMENAJARE ZONA DE AGREMENT SI NAVOMODELISM, IN COMUNA SOCODOR, JUDET ARAD

Beneficiar: COMUNA SOCODOR. JUD. ARAD

Proiectant: SC ARHIPELAG DESIGN SRL-D

Executant: _____

F1 - CENTRALIZATORUL cheltuielilor pe obiectiv

Nr. cap./ subcap. deviz general	Denumirea capitolelor de cheltuieli	Valoarea cheltuielilor pe obiect (exclusiv TVA)	Din care: C+M
		lei	lei
1	2	3	4
1.2	Amenajarea terenului	0,00	0,00
1.3	Amenajari pentru protectia mediului si aducerea terenului la starea initiala	0,00	0,00
1.4	Cheltuieli pentru relocarea/protectia utilitatilor	0,00	0,00
2	Realizarea utilitatilor necesare obiectivului	19.237,63	19.237,63
2.1	CHELTUIELI NECESARE ASIGURARII UTILITATILOR	19.237,63	19.237,63
3.5	Proiectare	0,00	0,00
3.5.1	Tema de proiectare	0,00	0,00
3.5.2	Studiu de prefezabilitate	0,00	0,00
3.5.3	Studiu de fezabilitate/documentatie de avizare a lucrarilor de interventii si deviz general	0,00	0,00
3.5.4	Documentatiile tehnice necesare in vederea obtinerii avizelor/acordurilor/autorizatiilor	0,00	0,00
3.5.5	Verificarea tehnica de calitate a proiectului tehnic si a detaliilor de executie	0,00	0,00
3.5.6	Proiect tehnic si detalii de executie	0,00	0,00
4	Investitia de baza	386.495,59	373.795,59
4.1	Constructii si instalatii	373.795,59	373.795,59
4.1.1	AMENAJARI EXTERIOARE	373.795,59	373.795,59
4.2	Montaj utilaje, echipamente tehnologice si functionale	0,00	0,00
4.3	Utilaje, echipamente tehnologice si functionale care necesita montaj	12.700,00	0,00
4.3.1	AMENAJARI EXTERIOARE	12.700,00	0,00
4.4	Utilaje, echipamente tehnologice si functionale care nu necesita montaj si echipamente de transport	0,00	0,00
4.5	Dotari	0,00	0,00
4.6	Active necorporale	0,00	0,00
5.1	Organizare de santier	6.335,28	6.335,28
5.1.1	Lucrari de constructii si instalatii aferente organizarii de santier	6.335,28	6.335,28
5.1.1.1	ORGANIZARE DE SANTIER	6.335,28	6.335,28
5.3	Cheltuieli diverse si neprevazute	0,00	0,00
6.2	Probe tehnologice si teste	0,00	0,00
TOTAL VALOARE (exclusiv TVA)		412.068,50	399.368,50
TVA 19 %		78.293,02	75.880,02
TOTAL VALOARE (inclusiv TVA)		490.361,52	475.248,52

CENTRALIZATORUL cheltuielilor pe obiectiv: AMENAJARE ZONA DE AGREMENT SI NAVOMODELISM, IN COMUNA SOCODOR, JUDET ARAD

1	2	3	4

Ofertant,

Reprezentant legal,

SOCIETATEA COMERCIALA C.I.F. RO11712988 HAVITAS S.R.L. J02/1301/1991 CHISINEU CRIS - Jud. ARAD

282

OBIECTIV: AMENAJARE ZONA DE AGREMENT SI NAVOMODELISM, IN COMUNA SOCODOR, JUDET ARAD

Beneficiar: COMUNA SOCODOR. JUD. ARAD

Proiectant: SC ARHIPELAG DESIGN SRL-D

Executant: _____

C7cp - LISTA cuprinzand consumurile cu mana de lucru cumulat pe proiect

Nr. crt.	Denumirea meseriei		Consumul cu manopera - (om/ore) -	Tariful mediu - lei/ora -	Valoarea (exclusiv TVA) - lei -	Procentul
0	1		2	3	4 = 2 x 3	5
1	10251	Betonist	83,53	17,928	1.497,51	
2	100241	Corhanitor	4,40	17,928	78,88	
3	YB01	Diferenta pret manopera lei	1,00	17,928	17,93	
4	10741	Dulgher constructii	987,74	17,928	17.708,18	
5	10831	Dulgher poduri	93,33	17,928	1.673,15	
6	20571	Electrician automatizare	48,00	17,928	860,54	
7	20241	Electrician cabluri subterane	84,98	17,928	1.523,52	
8	20151	Electrician linii electrice aeriene	114,59	17,928	2.054,36	
9	20351	Electrician post trafo	13,32	17,928	238,86	
10	11021	Fascinar	4,83	17,928	86,63	
11	100151	Fasonator	8,60	17,928	154,18	
12	11131	Fierar beton	31,52	17,928	565,02	
13	11241	Finisor mase plastice	26,25	17,928	470,61	
14	11321	Finisor terasamente	254,14	17,928	4.556,15	
15	320548	Instalator	2,45	17,928	43,92	
16	12051	Instalator alimentare cu apa	7,40	17,928	132,67	
17	11551	Instalator electrician	372,48	17,928	6.677,82	
18	11741	Instalator incalzire	8,20	17,928	147,01	
19	11651	Instalator sanitar	20,76	17,928	372,18	
20	12231	Izolator hidrofug	7,67	17,928	137,53	
21	12331	Izolator termic	32,40	17,928	580,89	
22	21441	Lacatus constructii metalice	17,12	17,928	306,96	
23	221431	Lacatus constructii metalice-b	0,20	17,928	3,59	
24	12541	Montator prefabricate beton	68,80	17,928	1.233,45	
25	12631	Mozaicar	185,09	17,928	3.318,21	
26	20000002	Muncitor deservire	68,55	17,928	1.228,89	
27	29931	Muncitor deservire constructii masini	0,08	17,928	1,48	
28	19931	Muncitor deservire constructii montaj	69,11	17,928	1.239,05	
29	19921	Muncitor deservire constructii-montaj	342,62	17,928	6.142,56	
30	19911	Muncitor deservire c-tii.montaj	66,45	17,928	1.191,35	
31	99921	Muncitor deservire gospodarie comunala	141,65	17,928	2.539,49	
32	319731	Muncitor incarcare-descarcare materiale	11,13	17,928	199,45	
33	319721	Muncitor incarcare-descare materiale	0,45	17,928	8,07	
34	12831	Pavator	153,10	17,928	2.744,86	
35	90341	Peisagist	577,54	17,928	10.354,08	
36	12911	Pietrar	20,93	17,928	375,17	
37	19621	Sapator	1.523,47	17,928	27.312,79	
38	100341	Stivuitor	1,30	17,928	23,31	
39	22751	Sudor electric	9,68	17,928	173,57	
40	13111	Tinichigiu sant.	4,84	17,928	86,77	
41	13131	Tinichigiu santier	9,20	17,928	164,94	
42	13441	Zidar	63,00	17,928	1.129,48	
43	13351	Zugrav vopsitor	416,80	17,928	7.472,45	

LISTA cuprinzand consumurile cu mana de lucru

0	1	2	3	4 = 2 x 3	5
	Total ore manopera:	5.957,70			
	TOTAL		**lei**	**106.827,50**	
			euro	**106.827,50**	

Ofertant,

Reprezentant legal,

SOCIETATEA COMERCIALĂ C.I.F. RO1712988 HAVITAS S.R.L. J02/1301/1991 CHIȘINEU CRIȘ - Jud. ARAD

COMUNA SOCODOR

Cod Fiscal: 3519330; comuna Socodor, nr.1, Cod Poştal: 317305, judeţul Arad, Tel.: +4 0257 358 100; Fax. +4 0257 358 112; e-mail: socodor@gmail.com, primaria@socodor.ro; Web: www.socodor.ro

PROIECT DE HOTĂRÂRE
număr: 13 din data: 22.03.2019

privind aprobarea indicatorilor tehnico-economici actualizaţi ai proiectului cu titlul "Amenajare zonă de agrement şi navomodelism în comuna Socodor, judeţul Arad"

Consiliul Local al Comunei Socodor, Judeţul Arad, CIF 3519330, ales în condiţiile stabilite de Legea nr.115/2015 pentru alegerea autorităţilor administraţiei publice locale, pentru modificarea Legii administraţiei publice locale nr. 215/2001, precum şi pentru modificarea şi completarea Legii nr. 393/2004 privind Statutul aleşilor locali, reunit ÎN ŞEDINŢĂ ORDINARĂ LA DATA DE 29 MARTIE 2019

Având în vedere,
- expunerea de motive a primarului Comunei Socodor, înregistrată cu nr.882/22.03.2019;
- raportul compartimentului de specialitate înregistrat la Primăria Comunei Socodor sub nr.881/22.03.2019 întocmit de domnul Crişan Gheorghe secretar în cadrul primăriei Socodor şi domnul Heinzl Carol Marcel referent în cadrul compartimentului de urbanism;
- contractul de finanţare nr.C1920075A200750200018/12.03.2018 încheiat între comuna Socodor în calitate de beneficiar şi A.F.I.R. în calitate de autoritate contractantă;
- prevederile art. 44 alin.(1) şi alin.(4) din Legea nr.276/2006 privind finanţele publice locale, cu modificările şi completările ulterioare;
- prevederile HGR 907/2016 privind etapele de elaborare şi continutul-cadru al documentaţiilor tehnico-economice aferente obiectivelor/proiectelor de investiţii finanţate din fonduri publice, cu modificările şi completările ulterioare;
- prevederile H.G.226/2015 privind stabilirea cadrului general de implementare a măsurilor Programului Naţional de Dezvoltare Rurală cofinanţate din Fondul European Agricol pentru Dezvoltare Rurală şi de la bugetul de stat, cu modificările şi completările ulterioare;
- prevederile art.71 alin.(1) şi alin.(2) din O.U.G. nr.114/2018 privind instituirea unor măsuri în domeniul investiţiilor publice şi a unor măsuri fiscal-bugetare, modificarea şi completarea unor acte normative şi prorogarea unor termene;
- prevederile art.7 alin.(2) lit.b) din Instrucţiunea ANAP cu privire la ajustarea preţului contractului de achiziţie publică/sectorială;
- prevederile art. 36 alin (2) lit (b) şi alin (6) lit.(a) punctul 6 din Legea 215/2001 privind administraţia publică locală, republicată, cu modificările şi completările ulterioare;

În temeiul art. 45 alin. (2) lit.a) şi art.115 alin. (1) lit.b din Legea nr.215/2001 privind administraţia publică locală, republicată, cu modificările şi completările ulterioare,

H O T Ă R Ă Ş T E :

Art.1: Se aprobă indicatorii tehnico-economici actualizaţi ai obiectivului de investiţie **"Amenajare zonă de agrement şi navomodelism în comuna Socodor, judeţul Arad"**conform anexei nr.1 la prezenta hotărâre.

285

Art.2 : Suma cu care se va ajusta contractul de lucrări este de **25.657,42 lei** la care se adaugă TVA în sumă de **4.874,91 lei**. Preţul total al contractului de lucrări va fi de **412.068,50 lei** la care se adaugă TVA în sumă de **78,293,02 lei**, rezultând un total de plată de **490.361,52 lei**.

Art.3: Suma nerambursabilă aferentă proiectului " Amenajare zonă de agrement şi navomodelism în comuna Socodor, judeţul Arad ", alocată pentru contractul de execuţie lucrări este de **232.925 lei** la care se adaugă TVA aferent cheltuielilor eligibile în sumă de **44.255,75 lei.**Cheltuielile finanţate din bugetul local al comunei Socodor pentru execuţie lucrări sunt în sumă de **179.143,50 lei** la care se adaugă TVA în sumă de **34.037,26 lei**.

Art.4: Prezenta hotărâre se comunică prin intermediul secretarului Comunei Socodor, în termenul prevăzut de lege, primarului comunei Socodor, compartimentului financiar contabil, impozite şi taxe şi CRFIR 5 Vest, se duce la cunoştinţă publică prin afişare la sediul primăriei şi pe pagina de internet www.socodor.ro şi se comunică cu Instituţia Prefectului-Judeţul Arad, Serviciul Juridic şi Contencios Administrativ.

Iniţiatorul proiectului de hotărâre,
Primar,
Jura Ioan Dimitrie

ROMÂNIA JUDEŢUL ARAD, COMUNA SOCODOR PRIMAR

Avizat,
Secretar,
Crişan Gheorghe

Primăria Comunei Socodor
AVIZAT
SECRETAR

286

COMUNA SOCODOR

Cod Fiscal: 3519330; comuna Socodor, nr.1, Cod Poştal: 317305, judeţul Arad, Tel.: +4 0257 358 100; Fax. +4 0257 358 112; e-mail: socodor@gmail.com, primaria@socodor.ro; Web: www.socodor.ro

Nr. înregistrare: 882 din 22.03.2019
CABINET PRIMAR

EXPUNERE DE MOTIVE
privind aprobarea indicatorilor tehnico-economici actualizaţi ai proiectului cu titlul "Amenajare zonă de agrement şi navomodelism în comuna Socodor, judeţul Arad"

Subsemnatul JURA IOAN DIMITRIE primar al Comunei Socodor, prezint expunerea de motive privind aprobarea indicatorilor tehnico-economici actualizaţi ai proiectului cu titlul " **Amenajare zonă de agrement şi navomodelism în comuna Socodor, judeţul Arad**".

Comuna Socodor are în implementare proiectul cu titlul " Amenajare zonă de agrement şi navomodelism în comuna Socodor, judeţul Arad" finanţat din Fondul European Agricol pentru Dezvoltare Rurală prin Programul Naţional de Dezvoltare Rurală 2014-2020 , Măsura 6.3. (6B) - Dezvoltarea satelor.

În vederea execuţiei lucrărilor si în urma evaluării ofertelor depuse în acest sens, urmează să fie încheiat contractul de execuţie lucrări cu SC HAVITAS SRL, după verificarea documentaţiei la CRFIR 5 Vest.

La solicitarea SC HAVITAS SRL sa demarat procedura de ajustare a preţului ofertei care stă la baza contractului de lucrări privind execuţia la obiectivul " Amenajare zonă de agrement şi navomodelism în comuna Socodor, judeţul Arad". Limita maximă până la care se poate ajusta preţul contractului pentru manopera aferentă este de 17,928 lei/oră (3000 lei salar minim în construcţii/167,333 ore pe lună pentru un program normal de lucru) şi se aplică numai la manopera rest de executat la data de 31.12.2018. La ajustarea preţului contractului se au în vedere inclusiv prevederile art.77 lit.a) şi b) din Legea 273/2006 privind finanţele publice locale, cu modificările şi completările ulterioare, ***respectiv nu se pot angaja, ordonanţa şi efectua plăţi peste limitele maxime ale sumelor aprobate la partea de cheltuieli în bugetul pentru anul 2019.*** Suma cu care se va ajusta oferta este de **25.657,42 lei** la care se adaugă TVA în sumă de **4.874,91 lei.** Preţul total al contractului va fi de **412.068,50 lei** la care se adaugă TVA în sumă de **78.293,02 lei,** rezultând un total de plată de **490.361,52 lei.**Suma de **30.532,33 lei** cu care se ajustează contractul de lucrări **se vor suporta în totalitate din bugetul local.**

Faţă de cele arătate mai sus, prezint proiectul de hotărâre Consiliului Local al comunei Socodor pentru al analiza şi aproba. Sunt competente toate cele trei comisii de specialitate pentru a da avizul.

PRIMAR
JURA IOAN DIMITRIE

JUDEŢUL ARAD, COMUNA SOCODOR PRIMAR

287

COMUNA SOCODOR

Cod Fiscal: 3519330; comuna Socodor, nr.1, Cod Poștal: 317305, județul Arad, Tel.: +4 0257 358 100; Fax. +4 0257 358 112; e-mail: socodor@gmail.com, primaria@socodor.ro; Web: www.socodor.ro

Nr. înregistrare: 881 din 22.03.2019

REFERAT

privind aprobarea indicatorilor tehnico-economici actualizați ai proiectului cu titlul "Amenajare zonă de agrement și navomodelism în comuna Socodor, județul Arad"

Subsemnatul Crișan Gheorghe, secretar al Comunei Socodor și Heinzl Carol Marcel referent în cadrul compartimentului urbanism din cadrul Primăriei Socodor prezentăm referatul de specialitate cu privire la actualizarea indicatorilor tehnico-economici ai proiectului cu titlul **"Amenajare zonă de agrement și navomodelism în comuna Socodor, județul Arad"**.

Comuna Socodor are în implementare proiectul cu titlul " Amenajare zonă de agrement și navomodelism în comuna Socodor, județul Arad" finanțat din Fondul European Agricol pentru Dezvoltare Rurală prin Programul Național de Dezvoltare Rurală 2014-2020 , Măsura 6.3. (6B) - Dezvoltarea satelor.

În vederea execuției lucrărilor si în urma evaluării ofertelor depuse în acest sens, urmează să fie încheiat contractul de execuție lucrări cu SC HAVITAS SRL, după verificarea documentației la CRFIR 5 Vest.

La solicitarea SC HAVITAS SRL sa demarat procedura de ajustare a prețului ofertei care stă la baza contractului de lucrări privind execuția la obiectivul " Amenajare zonă de agrement și navomodelism în comuna Socodor, județul Arad". Limita maximă până la care se poate ajusta prețul contractului pentru manopera aferentă este de 17,928 lei/oră (3000 lei salar minim în construcții/167,333 ore pe lună pentru un program normal de lucru) și se aplică numai la manopera rest de executat la data de 31.12.2018. La ajustarea prețului contractului se au în vedere inclusiv prevederile art.77 lit.a) și b) din Legea 273/2006 privind finanțele publice locale, cu modificările și completările ulterioare, ***respectiv nu se pot angaja, ordonanța și efectua plăți peste limitele maxime ale sumelor aprobate la partea de cheltuieli în bugetul pentru anul 2019.*** Suma cu care se va ajusta oferta este de **25.657,42 lei** la care se adaugă TVA în sumă de **4.874,91 lei.** Prețul total al contractului va fi de **412.068,50 lei** la care se adaugă TVA în sumă de **78.293,02 lei,** rezultând un total de plată de **490.361,52 lei.**Suma de **30.532,33 lei** cu care se ajustează contractul de lucrări **se vor suporta în totalitate din bugetul local.**

Secretar,
Crișan Gheorghe

ROMÂNIA COMUNA SOCODOR C.I.F. 3519330 JUDEȚUL ARAD

Referent,
Heinzl Carol Marcel

288

CONSILIUL LOCAL SOCODOR

Cod Fiscal: 3519330; comuna Socodor, nr.1, Cod Poştal: 317305, judeţul Arad, Tel.: +4 0257 358 100; Fax. +4 0257 358 112; e-mail: socodor@gmail.com, primaria@socodor.ro; Web: www.socodor.ro

Comisia pentru programe de dezvoltare economico –sociale, buget-finanţe, administrarea domeniului public şi privat al comunei , agricultură, gospodarie comunală, protecţia mediului, servicii şi comerţ

RAPORT

Membrii comisiei întruniţi în şedinţa din data de **29.03.2019**,
Luând în discuţie spre avizare **Proiectul de hotărâre privind aprobarea indicatorilor tehnico-economici actualizaţi ai proiectului cu titlul "Amenajare zonă de agrement şi navomodelism în comuna Socodor, judeţul Arad",**

- În urma discuţilor purtate, a părerilor exprimate, menţionate în procesul verbal al şedinţei, în unanimitate

AVIZEAZĂ FAVORABIL

Proiectul de hotărâre, iniţiat de primarul Comunei Socodor **privind aprobarea indicatorilor tehnico-economici actualizaţi ai proiectului cu titlul "Amenajare zonă de agrement şi navomodelism în comuna Socodor, judeţul Arad".**

PREŞEDINTELE COMISIEI — SECRETAR

UNC DIMITRIE — NĂDĂBAN STELIAN TRAIAN

ROMÂNIA JUDEŢUL ARAD COMUNA SOCODOR CONSILIUL LOCAL

289

CONSILIUL LOCAL SOCODOR

Cod Fiscal: 3519330; comuna Socodor, nr.1, Cod Poştal: 317305, judeţul Arad, Tel.: +4 0257 358 100; Fax. +4 0257 358 112; e-mail: socodor@gmail.com, primaria@socodor.ro; Web: www.socodor.ro

Comisia pentru învaţământ, sănătate, cultură, protecţia socială, activităţi sportive şi de agrement

RAPORT

Membrii comisiei întruniţi în şedinţa din data de **29.03.2019**,
Luând în discuţie spre avizare Proiectul de hotărâre **privind aprobarea indicatorilor tehnico-economici actualizaţi ai proiectului cu titlul "Amenajare zonă de agrement şi navomodelism în comuna Socodor, judeţul Arad"**,

- În urma discuţilor purtate, a părerilor exprimate, menţionate în procesul verbal al şedinţei în unanimitate

AVIZEAZĂ FAVORABIL

Proiectul de hotărâre, iniţiat de domnul primar Jura Ioan Dimitrie, **privind aprobarea indicatorilor tehnico-economici actualizaţi ai proiectului cu titlul "Amenajare zonă de agrement şi navomodelism în comuna Socodor, judeţul Arad".**

PREŞEDINTELE COMISIEI — SECRETAR

CRIŞAN RAMONA — MUREŞAN ADRIAN MARIUS

ROMANIA JUDEŢUL ARAD, COMUNA SOCODOR CONSILIUL LOCAL

290

CONSILIUL LOCAL SOCODOR

Cod Fiscal: 3519330; comuna Socodor, nr.1, Cod Poştal: 317305, judeţul Arad, Tel.: +4 0257 358 100; Fax. +4 0257 358 112; e-mail: socodor@gmail.com, primaria@socodor.ro; Web: www.socodor.ro

Comisia pentru administraţie publică locală, juridică, apărarea ordinii şi linişti publice, a drepturilor cetăţenilor

RAPORT

Membrii comisiei întruniţi în şedinţa din data de **29.03.2019**,
Luând în discuţie spre avizare **Proiectul de hotărâre privind aprobarea indicatorilor tehnico-economici actualizaţi ai proiectului cu titlul "Amenajare zonă de agrement şi navomodelism în comuna Socodor, judeţul Arad"**,

- În urma discuţilor purtate, a părerilor exprimate, menţionate în procesul verbal al şedinţei, în unanimitate

AVIZEAZĂ FAVORABIL

Proiectul de hotărâre, iniţiat de primarul Comunei Socodor **privind aprobarea indicatorilor tehnico-economici actualizaţi ai proiectului cu titlul "Amenajare zonă de agrement şi navomodelism în comuna Socodor, judeţul Arad".**

PREŞEDINTELE COMISIEI — SECRETAR

MUREŞAN ADRIAN MARIUS — ŢAPOŞ DIMITRIE IOAN

ROMÂNIA JUDEŢUL ARAD, COMUNA SOCODOR CONSILIUL LOCAL

CONSILIUL LOCAL SOCODOR

Cod Fiscal: 3519330; comuna Socodor, nr.1, Cod Poştal: 317305, judeţul Arad, Tel.: +4 0257 358 100;
Fax. +4 0257 358 112; e-mail: socodor@gmail.com, primaria@socodor.ro; Web: www.socodor.ro

HOTĂRÂREA Nr.39

din 29 martie 2019

privind aprobarea indicatorilor tehnico-economici actualizaţi ai proiectului cu titlul "Amenajare trotuare în comuna Socodor, judeţul Arad"

Consiliul Local al Comunei Socodor, Judeţul Arad, CIF 3519330, ales în condiţiile stabilite de Legea nr.115/2015 pentru alegerea autorităţilor administraţiei publice locale, pentru modificarea Legii administraţiei publice locale nr. 215/2001, precum şi pentru modificarea şi completarea Legii nr. 393/2004 privind Statutul aleşilor locali, reunit ÎN ŞEDINŢĂ ORDINARĂ LA DATA DE 29 MARTIE 2019

Având în vedere,
- expunerea de motive a primarului Comunei Socodor, înregistrată cu nr.884/22.03.2019;
- raportul compartimentului de specialitate înregistrat la Primăria Comunei Socodor sub nr.883/22.03.2019 întocmit de domnul Crişan Gheorghe secretar în cadrul primăriei Socodor şi domnul Heinzl Carol Marcel referent în cadrul compartimentului de urbanism;
- raportul comisiilor de specialitate pe domenii de activitate ale Consiliului Local al Comunei Socodor;
- contractul de lucrări nr.101 din 20.09.2018 încheiat între comuna Socodor în calitate de beneficiar şi SC BRYALI TRUST SRL executant;
- prevederile art. 44 alin.(1) şi alin.(4) din Legea nr.276/2006 privind finanţele publice locale, cu modificările şi completările ulterioare;
- prevederile HGR 907/2016 privind etapele de elaborare şi continutul-cadru al documentaţiilor tehnico-economice aferente obiectivelor/proiectelor de investiţii finanţate din fonduri publice, cu modificările şi completările ulterioare;
- prevederile art.71 alin.(1) şi alin.(2) din O.U.G. nr.114/2018 privind instituirea unor măsuri în domeniul investiţiilor publice şi a unor măsuri fiscal-bugetare, modificarea şi completarea unor acte normative şi prorogarea unor termene;
- prevederile art.7 alin.(2) lit.b) din Instrucţiunea ANAP cu privire la ajustarea preţului contractului de achiziţie publică/sectorială;
- prevederile art. 36 alin (2) lit (b) şi alin (6) lit.(a) punctul 13 din Legea 215/2001 privind administraţia publică locală, republicată, cu modificările şi completările ulterioare;

Votul exprimat de către cei 11 consilieri prezenţi la şedinţă, din cei 11 în funcţie, din care toţi cei **11 consilieri au votat "pentru",**

În temeiul art. 45 alin. (2) lit.a) şi art.115 alin. (1) lit.b din Legea nr.215/2001 privind administraţia publică locală, republicată, cu modificările şi completările ulterioare,

H O T Ă R Ă Ş T E :

Art.1: Se aprobă indicatorii tehnico-economici actualizaţi ai obiectivului de investiţie **" Amenajare trotuare în comuna Socodor, judeţul Arad"**conform anexei nr.1 la prezenta hotărâre.

292

Art.2 : Suma cu care se va ajusta contractul de lucrări este de **175.702,78 lei** la care se adaugă TVA în sumă de **33.383,53 lei**. Preţul total al contractului de lucrări va fi de **1.307.386,02 lei** la care se adaugă TVA în sumă de **248.403,35 lei**, rezultând un total de plată de **1.555.789,37 lei**.

Art.3: Prezenta hotărâre se comunică prin intermediul secretarului Comunei Socodor, în termenul prevăzut de lege, primarului comunei Socodor, compartimentului financiar contabil, impozite şi taxe, se duce la cunoştinţă publică prin afişare la sediul primăriei şi pe pagina de internet www.socodor.ro şi se comunică cu Instituţia Prefectului-Judeţul Arad, Serviciul Juridic şi Contencios Administrativ.

PREŞEDINTE DE ŞEDINŢĂ,
CONSILIER
HANZA REMUS OVIDIU

ROMÂNIA JUDEŢUL ARAD, COMUNA SOCODOR CONSILIUL LOCAL

SECRETAR ,
CONTRASEMNEAZĂ
CRIŞAN GHEORGHE

Judeţul Arad
Primăria Comunei Socodor
AVIZAT
SECRETAR

293

CONSILIUL LOCAL SOCODOR

Cod Fiscal: 3519330; comuna Socodor, nr.1, Cod Poştal: 317305, judeţul Arad, Tel.: +4 0257 358 100;

Fax. +4 0257 358 112; e-mail: socodor@gmail.com, primaria@socodor.ro; Web: www.socodor.ro

Anexa nr.1 la HCL 39/29.03.2019

Indicatorii tehnico–economici actualizaţi ai proiectului "Amenajare trotuare în localitatea Socodor"

Valoare investiţie – contract lucrări actualizat cf.OUG 114/2018

Valoare totală investiţie (incl. TVA): 1.555,79 mii lei

din care C+M : 1.555,79 mii lei

Trotuare

Traseul în plan al trotuarelor se prezintă ca o succesiune de aliniamente şi frânturi, elementele geometrice adoptate sunt în conformitate cu prevederile STAS 10144/2-91.

Panta longitudinală va urmări pe cât posibil panta terenului existent, permiţând realizarea racordurilor cu suprafeţele existente amenajate.

Suprafaţa totală cu pavaj a trotuarelor este de: 304 mp – pavaj grosime 4 cm, 7052 mp – pavaj grosime 6 cm, respectiv 956 mp – pavaj grosime 8 cm.

Trotuarele vor fi realizate din pavele din beton vibropresat cu următoarele structuri:

A) Pe majoritatea traseului
- 6 cm pavaj executat din dale din beton vibropresat pe un pat de 5 cm nisip;
- 20 cm strat din balast.

B) Pe zonele care se suprapun peste accesele la proprietăţi
- 8 cm pavaj executat din dale din beton vibropresat pe un pat de 5 cm nisip;
- 20 cm strat din piatră spartă;
- 25 cm strat din balast;

C) Pe aleea din centrul localităţii cu structură existentă din beton în stare bună
- 4 cm pavaj executat din dale din beton vibropresat pe un pat de 3 cm nisip;
- structură existentă.

Trotuarele sunt mărginite de borduri prefabricate din beton de ciment 10x15x50 cm, aşezate pe fundaţie din beton de ciment C20/25, lungimea totală a bordurilor fiind de 14572 m.

Platforme auto

Suprafaţa totală a platformelor ce fac obiectul acestei documentaţii este de 422 mp.

Structura rutieră adoptată pentru platforme este următoarea:
- 8 cm pavaj executat din dale din beton vibropresat pe un pat de 5 cm nisip;
- 20 cm strat din piatră spartă;
- 25 cm strat din balast.

De asemenea platformele vor fi delimitate cu borduri din beton de ciment 10x15x50 cm cu lungimea totală de 82 m.

Scurgerea apelor

În vederea asigurării unei scurgeri optime a apelor pluviale, pe cele 2 platforme proiectate s-au proiectat: rigole de platformă având lungimea totală de 40 m şi rigole carosabile cu lungimea totală de 85 m. De asemenea au mai fost prevăzute 1 podeţ tubular PEHD Ø 0,40 m, B=8,00 m şi 1 podeţ tubular PEHD Ø 0,40 m, B=27,00 m

Pe traseul trotuarelor au fost proiectate 30 de podeţe tubulare PEHD Ø 0,40 m, B=3,00 m.

PREŞEDINTE DE ŞEDINŢĂ,
HANZA REMUS OVIDIU

ROMÂNIA JUDEŢUL ARAD, COMUNA SOCODOR CONSILIUL LOCAL

SECRETAR,
CRIŞAN GHEORGHE

PRIMARIA COMUNEI SOCODOR
INTRARE Nr. 109
IEŞIRE Data 28 / 03 / 2019

OFERTANTUL

S.C. Brialy Trust S.R.L.

Înregistrat la sediul autorităţii contractante

Nr. ..... / .....

Nr.38/28.03.2019

SCRISOARE DE INAINTARE

Către ,

COMUNA SOCODOR NR.1,JUDETUL ARAD

Ref.la: **Amenajare trotuare in localitatea Socodor, judetul Arad**

Ca urmare a aplicarii OUG 114/28.12.2018 art.66 prin care se introduce pct.5 la art 60 din Legea 227/2015 privind codul fiscal,in perioada 01.01.2019-31.12.2028 agentii economici care se incadreaza in prevederile art.66 litera a)-d) beneficiaza de scutirea de impozit precum si de o parte din contributiile sociale.

De asemenea art.71 prevede ca salarul minim brut garantat in plata se stabileste de la 01.01.2019 la suma de 3.000 lei/luna pentru un program normal de lucru in medie de 167,333 ore reprezentand 17,928 lei/ora.

Drept urmare a celor prezentate mai sus cooborate cu Instructiunea ANAP nr.2/2018 cap III,art.7 alin (2) litera b si art.9 alin(1)publicata in MO 32/11.01.2019, prin prezenta solicitam actualizarea contractului de achizitie publica pentru obiectivul : " **Amenajare trotuare in localitatea Socodor, judetul Arad**" si va depunem restul de executat la 30.03.2019 actualizat cu valoarea manoperei de la 12 lei/ora la 17,928 lei/ora si va rugam actualizarea contractului prin intocmirea Actului aditional.

Cu stimă,

S.C. Brialy Trust S.R.L.

Tomoiaga Ioan Alin

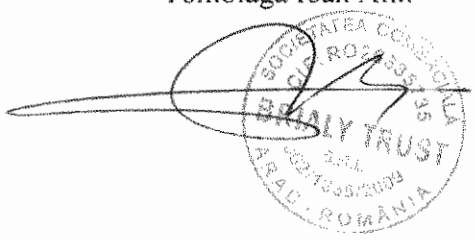

INVESTITOR: PRIMARIA Socodor
Obiectivul:Amenajare trotuare in localitatea Socodor,judetul Arad

BORDEROUREST DE EXECUTAT ACTUALIZAT
Conf.OUG.114/2019

Nr,crt	Denumirea	Valoare oferta exclusiv TVA	Realizari cumulate exclusiv TVA	Realizari anterioare exclusiv TVA	Rest de executat exclusiv TVA	Rest de executat exclusiv TVA conf.OUG114/ 2019
0	1	2	3	4	6	7
1	**Trotuar T1**	**95.851,87**	**0,00**	**0,00**	**95.851,87**	**115.903,03**
	Terasamente si structura Comuna Socodor	91.186,64	0,00		91.186,64	110.675,18
	Dispozitive de scurgere a apleor Comuna Socodor	4.194,59	0,00		4.194,59	4.722,58
	Siguranta Circulatiei	470,64	0,00		470,64	505,27
2	**Trotuar T2**	**166.127,00**	**134.023,92**	**134.023,92**	**32.103,08**	**38.619,37**
	Terasamente si structura Comuna Socodor	162.517,99	134.023,92	134.023,92	28.494,07	34.581,40
	Dispozitive de scurgere a apleor Comuna Socodor	3.138,37			3.138,37	3.532,70
	Siguranta Circulatiei	470,64			470,64	505,27
3	**Trotuar T3**	**143.721,16**	**0,00**	**0,00**	**143.721,16**	**174.194,04**
	Terasamente si structura Comuna Socodor	140.680,85			140.680,85	170.820,46
	Dispozitive de scurgere a apleor Comuna Socodor	2.099,04			2.099,04	2.363,04
	Siguranta Circulatiei	941,27			941,27	1.010,54
4	**Trotuar T4**	**147.132,53**	**120.515,06**	**120.515,06**	**26.617,47**	**31.547,60**
	Terasamente si structura Comuna Socodor	139.480,00	120.515,06	120.515,06	18.964,94	23.002,52
	Dispozitive de scurgere a apleor Comuna Socodor	6.240,63			6.240,63	7.029,28
	Siguranta Circulatiei	1.411,91			1.411,91	1.515,80
5	**Trotuar T5**	**105.343,34**	**0,00**	**0,00**	**105.343,34**	**127.330,21**
	Terasamente si structura Comuna Socodor	100.678,12			100.678,12	122.102,36
	Dispozitive de scurgere a apleor Comuna Socodor	4.194,59			4.194,59	4.722,58
	Siguranta Circulatiei	470,64			470,64	505,27

SOCIETATEA COMERCIALA CIF RO26335735 BRALY TRUST S.R.L. J02/1335/2009 ARAD - ROMANIA

6	**Trotuar T6**	**17.600,19**	**0,00**	**0,00**	**17.600,19**	**21.236,35**
	Terasamente si structura Comuna Socodor	16.085,28			16.085,28	19.555,37
	Dispozitive de scurgere a apleor Comuna Socodor	1.044,27			1.044,27	1.175,71
	Siguranta Circulatiei	470,64			470,64	505,27
7	Trptuar T7	**103.695,21**	**0,00**	**0,00**	**103.695,21**	**125.691,71**
	Terasamente si structura Comuna Socodor	99.029,99	0,00		99.029,99	120.463,86
	Dispozitive de scurgere a apleor Comuna Socodor	4.194,59	0,00		4.194,59	4.722,58
	Siguranta Circulatiei	470,64			470,64	505,27
8	**Trotuar T8**	**18.274,99**	**0,00**	**0,00**	**18.274,99**	**22.140,46**
	Terasamente si structura Comuna Socodor	17.804,36			17.804,36	21.635,19
	Siguranta Circulatiei	470,64			470,64	505,27
9	**Ttotuar T9**	**48.814,49**	**0,00**	**0,00**	**48.814,49**	**59.194,55**
	Terasamente si structura Comuna Socodor	47.299,59			47.299,59	57.513,57
	Dispozitive de scurgere a apleor Comuna Socodor	1.044,27			1.044,27	1.175,71
	Siguranta Circulatiei	470,64			470,64	505,27
10	**Trotuar T10**	**104.976,98**	**0,00**	**0,00**	**104.976,98**	**126.873,00**
	Terasamente si structura Comuna Socodor	99.841,12			99.841,12	121.139,88
	Dispozitive de scurgere a apleor Comuna Socodor	4.194,59			4.194,59	4.722,58
	Siguranta Circulatiei	941,27			941,27	1.010,54
11	**Trotuar T11**	**47.496,67**	**0,00**	**0,00**	**47.496,67**	**57.301,16**
	Terasamente si structura Comuna Socodor	45.981,77			45.981,77	55.620,18
	Dispozitive de scurgere a apleor Comuna Socodor	1.044,27			1.044,27	1.175,71
	Siguranta Circulatiei	470,64			470,64	505,27
12	**Trotuart T12**	**12.220,62**	**0,00**	**0,00**	**12.220,62**	**14.731,53**
	Terasamente si structura Comuna Socodor	11.176,35			11.176,35	13.555,82
	Dispozitive de scurgere a apleor Comuna Socodor	1.044,27			1.044,27	1.175,71

SOCIETATEA COMERCIALA RO26335735 BRIALY TRUST S.R.L. J02/1335/2009 ARAD ROMANIA

294

13	**Platforman 1**	**60.041,21**	**0,00**	**0,00**	**60.041,21**	**68.249,43**
	Terasamente si structura Comuna Socodor	25.655,24			25.655,24	30.754,54
	Dispozitive de scurgere a apleor Comuna Socodor	1.635,85			1.635,85	1.822,88
	Dispozitive de scurgere a apelor carosabile	32.750,12			32.750,12	35.672,01
14	**Platforma 2**	**37.087,43**	**0,00**	**0,00**	**37.087,43**	**43.302,35**
	Terasamente si structura Comuna Socodor	26.420,38			26.420,38	31.678,93
	Dispozitive de scurgere a apelor carosabile	10.667,05			10.667,05	11.623,42
15	**Alee centrala**	**15.852,30**			**15.852,30**	**19.085,00**
	Terasamente si structura Comuna Socodor	15.852,30			15.852,30	19.085,00
16	**Organizare santier**	**7447,25**			**7.447,25**	**7.447,25**
	TOTAL GENERAL (exclusiv TVA)	**1.131.683,24**	**254.538,98**	**254.538,98**	**877.144,26**	**1.052.847,04**
	TVA 19 %	**215.019,82**	**48.362,41**	**48.362,41**	**166.657,41**	**200.040,94**
	TOTAL GENERAL (cu TVA)	**1.346.703,06**	**302.901,39**	**302.901,39**	**1.043.801,67**	**1.252.887,98**

BENEFICIAR
PRIMARIA SOCODOR

CONSTRUCTOR
S.C. Brialy Trust S.R.L.

SOCIETATEA COMERCIALA CIF RO26335738 BRIALY TRUST S.R.L. J30/1335/2008 ROMANIA

282

COMUNA SOCODOR

Cod Fiscal: 3519330; comuna Socodor, nr.1, Cod Poştal: 317305, judeţul Arad, Tel.: +4 0257 358 100; Fax. +4 0257 358 112; e-mail: socodor@gmail.com, primaria@socodor.ro; Web: www.socodor.ro

PROIECT DE HOTĂRÂRE

număr: 14 din data: 22.03.2019

privind aprobarea indicatorilor tehnico-economici actualizaţi ai proiectului cu titlul "Amenajare trotuare în comuna Socodor, judeţul Arad"

Consiliul Local al Comunei Socodor, Judeţul Arad, CIF 3519330, ales în condiţiile stabilite de Legea nr.115/2015 pentru alegerea autorităţilor administraţiei publice locale, pentru modificarea Legii administraţiei publice locale nr. 215/2001, precum şi pentru modificarea şi completarea Legii nr. 393/2004 privind Statutul aleşilor locali, reunit

ÎN ŞEDINŢĂ ORDINARĂ LA DATA DE 29 MARTIE 2019

Având în vedere,

- expunerea de motive a primarului Comunei Socodor, înregistrată cu nr.884/22.03.2019;
- raportul compartimentului de specialitate înregistrat la Primăria Comunei Socodor sub nr.883/22.03.2019 întocmit de domnul Crişan Gheorghe secretar în cadrul primăriei Socodor şi domnul Heinzl Carol Marcel referent în cadrul compartimentului de urbanism;
- contractul de lucrări nr.101 din 20.09.2018 încheiat între comuna Socodor în calitate de beneficiar şi SC BRYALI TRUST SRL executant;
- prevederile art. 44 alin.(1) şi alin.(4) din Legea nr.276/2006 privind finanţele publice locale, cu modificările şi completările ulterioare;
- prevederile HGR 907/2016 privind etapele de elaborare şi continutul-cadru al documentaţiilor tehnico-economice aferente obiectivelor/proiectelor de investiţii finanţate din fonduri publice, cu modificările şi completările ulterioare;
- prevederile art.71 alin.(1) şi alin.(2) din O.U.G. nr.114/2018 privind instituirea unor măsuri în domeniul investiţiilor publice şi a unor măsuri fiscal-bugetare, modificarea şi completarea unor acte normative şi prorogarea unor termene;
- prevederile art.7 alin.(2) lit.b) din Instrucţiunea ANAP cu privire la ajustarea preţului contractului de achiziţie publică/sectorială;
- prevederile art. 36 alin (2) lit (b) şi alin (6) lit.(a) punctul 13 din Legea 215/2001 privind administraţia publică locală, republicată, cu modificările şi completările ulterioare;

În temeiul art. 45 alin. (2) lit.a) şi art.115 alin. (1) lit.b din Legea nr.215/2001 privind administraţia publică locală, republicată, cu modificările şi completările ulterioare,

H O T Ă R Ă Ş T E :

Art.1: Se aprobă indicatorii tehnico-economici actualizaţi ai obiectivului de investiţie **"Amenajaretrotuare în comuna Socodor, judeţul Arad"**conform anexei nr.1 la prezenta hotărâre.

Art.2 : Suma cu care se va ajusta contractul de lucrări este de **175.702,78 lei** la care se adaugă TVA în sumă de **30.383,53 lei**. Preţul total al contractului de lucrări va fi de **1.307.386,02 lei** la care se adaugă TVA în sumă de **248.403,35 lei**, rezultând un total de plată de **1.555.789,37 lei**.

Art.3: Prezenta hotărâre se comunică prin intermediul secretarului Comunei Socodor, în termenul prevăzut de lege, primarului comunei Socodor, compartimentului financiar contabil, impozite şi taxe, se duce la cunoştinţă publică prin afişare la sediul primăriei şi pe pagina de internet www.socodor.ro şi se comunică cu Instituţia Prefectului-Judeţul Arad, Serviciul Juridic şi Contencios Administrativ.

Iniţiatorul proiectului de hotărâre,
Primar,
Jura Ioan Dimitrie

Avizat,
Secretar,
Crişan Gheorghe

Judeţul Arad
Primăria Comunei Socodor
AVIZAT
SECRETAR

299

COMUNA SOCODOR

Cod Fiscal: 3519330; comuna Socodor, nr.1, Cod Poștal: 317305, județul Arad, Tel.: +4 0257 358 100; Fax. +4 0257 358 112; e-mail: socodor@gmail.com, primaria@socodor.ro; Web: www.socodor.ro

Nr. înregistrare: 884 din 22.03.2019
CABINET PRIMAR

EXPUNERE DE MOTIVE
privind aprobarea indicatorilor tehnico-economici actualizați ai proiectului cu titlul "Amenajare zonă de agrement și navomodelism în comuna Socodor, județul Arad"

Subsemnatul JURA IOAN DIMITRIE primar al Comunei Socodor, prezint expunerea de motive privind aprobarea indicatorilor tehnico-economici actualizați ai proiectului cu titlul " **Amenajare zonă de agrement și navomodelism în comuna Socodor, județul Arad**".

În vederea execuției lucrărilor sa încheiat contractul de execuție lucrări cu SC BRIALY TRUST SRL, iar la solicitarea executantului lucrărilor sa demarat procedura de ajustare a prețului ofertei care stă la baza contractului de lucrări privind execuția la obiectivul " Amenajare trotuare în comuna Socodor, județul Arad". Limita maximă până la care se poate ajusta prețul contractului pentru manopera aferentă este de 17,928 lei/oră (3000 lei salar minim în construcții/167,333 ore pe lună pentru un program normal de lucru) și se aplică numai la manopera rest de executat la data de 31.12.2018. La ajustarea prețului contractului se au în vedere inclusiv prevederile art.77 lit.a) și b) din Legea 273/2006 privind finanțele publice locale, cu modificările și completările ulterioare, ***respectiv nu se pot angaja, ordonanța și efectua plăți peste limitele maxime ale sumelor aprobate la partea de cheltuieli în bugetul pentru anul 2019.*** Suma cu care se va ajusta contractul de lucrări este de **175.702,78 lei** la care se adaugă TVA în sumă de **33.383,53 lei.** Prețul total al contractului va fi de **1.307.386,02 lei** la care se adaugă TVA în sumă de **248.403,35 lei,** rezultând un total de plată de **1.555.789,37 lei.**Suma de **209.086,31 lei** cu care se ajustează contractul de lucrări **se vor suporta în totalitate din bugetul local.**

Față de cele arătate mai sus, prezint proiectul de hotărâre Consiliului Local al comunei Socodor pentru al analiza și aproba. Sunt competente toate cele trei comisii de specialitate pentru a da avizul.

PRIMAR
JURA IOAN DIMITRIE

ROMÂNIA JUDEȚUL ARAD, COMUNA SOCODOR PRIMAR

300

COMUNA SOCODOR

Cod Fiscal: 3519330; comuna Socodor, nr.1, Cod Poştal: 317305, judeţul Arad, Tel.: +4 0257 358 100; Fax. +4 0257 358 112; e-mail: socodor@gmail.com, primaria@socodor.ro; Web: www.socodor.ro

Nr. înregistrare: 883 din 22.03.2019

REFERAT

privind aprobarea indicatorilor tehnico-economici actualizaţi ai proiectului cu titlul "Amenajare trotuare în comuna Socodor, judeţul Arad"

Subsemnatul Crişan Gheorghe, secretar al Comunei Socodor şi Heinzl Carol Marcel referent în cadrul compartimentului urbanism din cadrul Primăriei Socodor prezentăm referatul de specialitate cu privire la actualizarea indicatorilor tehnico-economici ai proiectului cu titlul **" Amenajare trotuare în comuna Socodor, judeţul Arad"**.

În vederea execuţiei lucrărilor sa încheiat contractul de execuţie lucrări cu SC BRIALY TRUST SRL, iar la solicitarea executantului lucrărilor sa demarat procedura de ajustare a preţului ofertei care stă la baza contractului de lucrări privind execuţia la obiectivul " Amenajare trotuare în comuna Socodor, judeţul Arad". Limita maximă până la care se poate ajusta preţul contractului pentru manopera aferentă este de 17,928 lei/oră (3000 lei salar minim în construcţii/167,333 ore pe lună pentru un program normal de lucru) şi se aplică numai la manopera rest de executat la data de 31.12.2018. La ajustarea preţului contractului se au în vedere inclusiv prevederile art.77 lit.a) şi b) din Legea 273/2006 privind finanţele publice locale, cu modificările şi completările ulterioare, ***respectiv nu se pot angaja, ordonanţa şi efectua plăţi peste limitele maxime ale sumelor aprobate la partea de cheltuieli în bugetul pentru anul 2019.*** Suma cu care se va ajusta contractul de lucrări este de **175.702,78 lei** la care se adaugă TVA în sumă de **33.383,53 lei.** Preţul total al contractului va fi de **1.307.386,02 lei** la care se adaugă TVA în sumă de **248.403,35 lei,** rezultând un total de plată de **1.555.789,37 lei.**Suma de **209.086,31 lei** cu care se ajustează contractul de lucrări **se vor suporta în totalitate din bugetul local.**

Secretar,
Crişan Gheorghe

ROMANIA COMUNA SOCODOR C.I.F. 3519330 JUDEŢUL ARAD

Referent,
Heinzl Carol Marcel

304

CONSILIUL LOCAL SOCODOR

Cod Fiscal: 3519330; comuna Socodor, nr.1, Cod Poştal: 317305, judeţul Arad, Tel.: +4 0257 358 100; Fax. +4 0257 358 112; e-mail: socodor@gmail.com, primaria@socodor.ro; Web: www.socodor.ro

Comisia pentru programe de dezvoltare economico –sociale, buget-finanţe, administrarea domeniului public şi privat al comunei , agricultură, gospodarie comunală, protecţia mediului, servicii şi comerţ

RAPORT

Membrii comisiei întruniţi în şedinţa din data de **29.03.2019**,
Luând în discuţie spre avizare **Proiectul de privind aprobarea indicatorilor tehnico-economici actualizaţi ai proiectului cu titlul "Amenajare trotuare în comuna Socodor, judeţul Arad",**

- În urma discuţilor purtate, a părerilor exprimate, menţionate în procesul verbal al şedinţei, în unanimitate

AVIZEAZĂ FAVORABIL

Proiectul de hotărâre, iniţiat de primarul Comunei Socodor cu privire la **aprobarea indicatorilor tehnico-economici actualizaţi ai proiectului cu titlul "Amenajare trotuare în comuna Socodor, judeţul Arad".**

PREŞEDINTELE COMISIEI
UNC DIMITRIE

SECRETAR
NĂDĂBAN STELIAN TRAIAN

302

CONSILIUL LOCAL SOCODOR

Cod Fiscal: 3519330; comuna Socodor, nr.1, Cod Poştal: 317305, judeţul Arad, Tel.: +4 0257 358 100; Fax. +4 0257 358 112; e-mail: socodor@gmail.com, primaria@socodor.ro; Web: www.socodor.ro

Comisia pentru învaţământ, sănătate, cultură, protecţia socială, activităţi sportive şi de agrement

RAPORT

Membrii comisiei întruniţi în şedinţa din data de **29.03.2019**,
Luând în discuţie spre avizare Proiectul de hotărâre **privind aprobarea indicatorilor tehnico-economici actualizaţi ai proiectului cu titlul "Amenajare trotuare în comuna Socodor, judeţul Arad",**

- În urma discuţilor purtate, a părerilor exprimate, menţionate în procesul verbal al şedinţei în unanimitate

AVIZEAZĂ FAVORABIL

Proiectul de hotărâre, iniţiat de domnul primar Jura Ioan Dimitrie, **privind aprobarea indicatorilor tehnico-economici actualizaţi ai proiectului cu titlul "Amenajare trotuare în comuna Socodor, judeţul Arad".**

PREŞEDINTELE COMISIEI — SECRETAR

CRIŞAN RAMONA — MUREŞAN ADRIAN MARIUS

303

CONSILIUL LOCAL SOCODOR

Cod Fiscal: 3519330; comuna Socodor, nr.1, Cod Poştal: 317305, judeţul Arad, Tel.: +4 0257 358 100; Fax. +4 0257 358 112; e-mail: socodor@gmail.com, primaria@socodor.ro; Web: www.socodor.ro

Comisia pentru administraţie publică locală, juridică, apărarea ordinii şi linişti publice, a drepturilor cetăţenilor

RAPORT

Membrii comisiei întruniţi în şedinţa din data de **29.03.2019**,
Luând în discuţie spre avizare **Proiectul de hotărâre privind aprobarea indicatorilor tehnico-economici actualizaţi ai proiectului cu titlul "Amenajare trotuare în comuna Socodor, judeţul Arad"**,

- În urma discuţilor purtate, a părerilor exprimate, menţionate în procesul verbal al şedinţei, în unanimitate

AVIZEAZĂ FAVORABIL

Proiectul de hotărâre, iniţiat de primarul Comunei Socodor **privind aprobarea indicatorilor tehnico-economici actualizaţi ai proiectului cu titlul "Amenajare trotuare în comuna Socodor, judeţul Arad".**

PREŞEDINTELE COMISIEI — SECRETAR

MUREŞAN ADRIAN MARIUS — ŢAPOŞ DIMITRIE IOAN

304

CONSILIUL LOCAL SOCODOR

Cod Fiscal: 3519330; comuna Socodor, nr.1, Cod Poştal: 317305, judeţul Arad, Tel.: +4 0257 358 100; Fax. +4 0257 358 112; e-mail: socodor@gmail.com, primaria@socodor.ro; Web: www.socodor.ro

HOTĂRÂREA Nr.40

din 29 martie 2019

privind aprobarea înfiinţării S.C. PARC INDUSTRIAL SOCODOR S.R.L.

Consiliul Local al Comunei Socodor, Judeţul Arad, CIF 3519330, ales în condiţiile stabilite de Legea nr.115/2015 pentru alegerea autorităţilor administraţiei publice locale, pentru modificarea Legii administraţiei publice locale nr. 215/2001, precum şi pentru modificarea şi completarea Legii nr. 393/2004 privind Statutul aleşilor locali, reunit ÎN ŞEDINŢĂ ORDINARĂ LA DATA DE 29 MARTIE 2019

Având în vedere,
- expunerea de motive a primarului Comunei Socodor, înregistrată cu nr.886/22.03.2019;
- raportul compartimentului de specialitate înregistrat la Primăria Comunei Socodor sub nr.885/22.03.2019 întocmit de domnul Crişan Gheorghe secretar în cadrul primăriei Socodor;
- raportul comisiilor de specialitate pe domenii de activitate ale Consiliului Local al Comunei Socodor;
- prevederile art.(1), art.(2), art.(7), art.(11), art.(12), art.(17), art.(36), art.(196) - art.(206) din Legea nr.31/1990 privind societăţile comerciale, republicată(r^2),cu modificările şi completările ulterioare;
- Legea nr.186/2013 privind constituirea şi funcţionarea parcurilor industriale, cu modificările şi completările ulterioare;
- prevederile art.35 alin.(2) din Legea nr.273/2006 privind finanţele publice locale, cu modificările şi completările ulterioare;
- prevederile art.60 alin.(2) din O.U.G.nr.109/2011 privind guvernanţa corporativă a întreprinderilor publice, cu modificările şi completările ulterioare;
- prevederile art.(1), alin.(2), lit.g), pct.(2), art.(5), art.(10), art.(17), art.(36), alin.(1), alin.(2), lit.d), alin.(3), lit.c), alin.(7), lit.a), art.(37) şi art.(124) din Legea nr. 215/2001 a administraţiei publice locale, republicată, cu modificările si completările ulterioare;

Votul exprimat de către cei 11 consilieri prezenţi la şedinţă, din cei 11 în funcţie, din care toţi cei **11 consilieri au votat "pentru",**

În temeiul art. 45 alin. (2) lit.a) şi art.115 alin. (1) lit.b din Legea nr.215/2001 privind administraţia publică locală, republicată, cu modificările şi completările ulterioare,

H O T Ă R Ă Ş T E :

Art.1. Se aprobă înfiinţarea societăţii comerciale cu răspundere limitată „**S.C. PARC INDUSTRIAL SOCODOR S.R.L.**" persoană juridică, cu asociat unic **Comuna Socodor**.

Art.2. (1). Se aprobă actul constitutiv al societăţii comerciale cu răspundere limitată "S.C. PARC INDUSTRIAL SOCODOR S.R.L.", conform anexei care face parte integrantă din prezenta hotărâre.

(2). Se mandatează domnul Crişan Gheorghe, secretarul comunei Socodor să semneze actul constitutiv al societăţii.

305

Art.3. Consiliul de Administraţie al S.C. PARC INDUSTRIAL SOCODOR S.R.L., va avea un număr de 3 membri care vor fi selecţionaţi conform prevederilor legale şi vor fi nominalizaţi prin Hotărâre a Consiliului Local Socodor.

Art.4. Se mandatează d-l Crişan Gheorghe, identificat prin C.I. seria AR, nr. 841398, să reprezinte comuna Socodor la încheierea actelor necesare dobândirii personalităţii juridice a societăţii comerciale PARC INDUSTRIAL SOCODOR S.R.L. şi să semneze în faţa organelor competente orice acte juridice necesare, în numele comunei Socodor.

Art.5. Societatea va avea sediul în comuna Socodor, nr. 1, judeţul Arad, iar capitalul social al societăţii va fi de 1.000 lei care se va divide în 100 părţi sociale a câte 10 lei fiecare parte socială.

Art.6. Toate cheltuielile necesare înfiinţării/constituirii S.C. PARC INDUSTRIAL SOCODOR S.R.L. vor fi suportate din bugetul local al comunei Socodor.

Art.7. Cu ducerea la îndeplinire a procedurii de dobândire a personalităţii juridice a societăţii comerciale se încredinţează domnul Crişan Gheorghe, secretarul comunei Socodor.

Art.8. Prezenta hotărâre se comunică prin intermediul secretarului Comunei Socodor , în termenul prevăzut de lege, primarului comunei Socodor,compartimentului financiar contabil impozite şi taxe, se duce la cunoştinţă publică prin afişarea la sediul primăriei şi pe pagina de internet www.socodor.ro şi se comunică cu Instituţia Prefectului-Judeţul Arad, Serviciul Juridic şi Contencios Administrativ.

PREŞEDINTE DE ŞEDINŢĂ,
CONSILIER
HANZA REMUS OVIDIU

ROMANIA JUDEŢUL ARAD, COMUNA SOCODOR CONSILIUL LOCAL

SECRETAR ,
CONTRASEMNEAZĂ
CRIŞAN GHEORGHE

Primăria Comunei Socodor
AVIZAT
SECRETAR

306

ANEXA
la Hotărârea Consiliului Local Socodor nr.40 din 29.03.2019

ACTUL CONSTITUTIV
AL SOCIETĂŢII COMERCIALE "PARC INDUSTRIA SOCODOR" S. R. L.

În baza dispoziţiilor Legii nr.31/1990 privind societăţile comerciale - republicată, cu modificările şi completările ulterioare, în baza art.62, alin. (1) din Legea administraţiei publice locale nr. 215/2001 – republicată şi ale Legii nr. 186/2013 privind constituirea şi funcţionarea parcurilor industriale, cu modificările și completările ulterioare, se înființează Societatea Comercială PARC INDUSTRIAL SOCODOR, societate cu răspundere limitată, cu asociat unic Comuna Socodor reprezentată de Consiliul Local Socodor, cu sediul în comuna Socodor,nr.1, judeţul Arad, cod fiscal 3519330, **având următorul act constitutiv:**

CAPITOLUL I. DENUMIRE. FORMA JURIDICĂ. SEDIUL. DURATA.

ART. 1
Denumirea societăţii comerciale este **S.C. PARC INDUSTRIAL SOCODOR S. R. L.**

ART. 2
În toate actele, facturile, anunţurile, publicaţiile şi alte acte emanând de la societatea comercială, denumirea acesteia este precedată sau urmată de "**societate cu răspundere limitată** " sau de iniţialele S.R.L., sediul, capitalul social, numărul de înmatriculare de la Registrul Comerţului şi codul fiscal.

ART. 3
Societatea comercială PARC INDUSTRIAL SOCODOR S. R. L. este persoană juridică română, având forma juridică de " **societate cu răspundere limitată".**
Societatea comercială "PARC INDUSTRIAL SOCODOR S. R. L. se organizează şi funcţionează în conformitate cu dispoziţiile Legii nr. 31/1990, republicată, cu modificările şi completările ulterioare privind societăţile comerciale şi cu prezentul act constitutiv.

ART. 4
Sediul societăţii comerciale este în România, judeţul Arad, **localitatea Socodor, nr.1.**
Societatea poate avea reprezentanţe, agenţii, birouri, depozite, puncte de lucru, amplasamente pe raza judeţului Arad, în ţară şi/sau străinătate.

ART. 5
Durata societăţii comerciale este nelimitată, cu începere de la data înregistrării la Registrul Comerţului.

CAPITOLUL II. SCOPUL ŞI OBIECTUL DE ACTIVITATE AL SOCIETĂŢII COMERCIALE

ART. 6
Scopul societăţii comerciale îl constituie **administrarea parcurilor industriale.**
Domeniul de activitate este: prestări servicii.

ART. 7 Societatea comercială va avea ca obiect unic de activitate:
TRANZACŢII IMOBILIARE, ÎNCHIRIERI ŞI ACTIVITĂŢI DE SERVICII PRESTATE ÎN PRINCIPAL ÎNTREPRINDERILOR.
68 - Tranzacţii imobiliare
683– Activităţi imobiliare pe bază de tarife sau contract.
6832 – Administrarea imobilelor pe bază de tarife sau contract – activitatea de administrare a parcurilor industriale.

CAPITOLUL III. CAPITALUL SOCIAL

ART. 8
Capitalul social al societăţii este de 1.000 lei în 100 părţi sociale a 10 lei fiecare.

307

Societatea are ca asociat unic **Comuna Socodor**.
Capitalul social este constituit integral din numerar.
Majorarea capitalului social se hotărăşte de asociatul unic şi se face din:
a) aporturile de capital ale eventualilor asociaţi noi;
b) diferenţele favorabile din reevaluarea patrimoniului social;
c) rezervele legale;
d) beneficii;
e) alte surse prevăzute de lege.
Cheltuielile aferente majorării capitalului social prin cooptarea de noi asociaţi (persoane fizice sau persoane juridice) se suportă integral de aceştia.
Reducerea capitalului social se hotărăşte de asociatul unic în limitele prevăzute de lege.
Obligaţiile sociale sunt garantate cu patrimoniul social, asociatul unic răspunzând numai până la concurenţa capitalului social subscris.
Patrimoniul societăţii nu poate fi grevat de creanţe sau de alte obligaţii personale ale asociaţilor.

CAPITOLUL IV. CONDUCEREA ŞI ADMINISTRAREA SOCIETĂŢII

ART. 12

(1) Administrarea societăţii se realizează de către Consiliul de Administraţie format din 3 membri selecționați conform prevederilor legale și nominalizați prin hotărâre a Consiliului Local Socodor, căruia îi revin şi obligaţiile prevăzute de lege pentru această calitate.
(2) Consiliul de administraţie va avea puteri depline şi le va exercita în mod exclusiv.
(3) Consiliului de administraţie îi revine administrarea şi conducerea curentă a societăţii. Acesta trebuie să încheie toate actele juridice necesare pentru realizarea obiectului de activitate al societăţii şi pentru ducerea la îndeplinire a hotărârilor asociatului unic.
(4) Consiliului de administraţie conduce afacerile curente ale societăţii în conformitate cu prevederile legale, cu prevederile prezentului act constitutiv, precum şi cu hotărârile asociatului unic.

ART.13

Consiliului de administraţie întocmeşte, anual, bugetul de venituri şi cheltuieli al societăţii.

ART.14

Societatea îşi va deschide conturi în lei şi în devize convertibile la sucursala (filiala) unei bănci autorizate din localitatea în care îşi are sediul şi are drept de dispoziţie asupra lor prin persoanele desemnate de asociatul unic, acestea urmând a depune specimene de semnături la banca (băncile) cu care lucrează societatea şi a semna documentele bancare.

ART.15

(1) Consiliului de administraţie are dreptul să reprezinte societatea în faţa oricărei instanţe, autorităţi administrative, financiare sau a altor autorităţi, băncilor sau instituţiilor, precum şi în faţa societăţilor române şi străine.
(2) Consiliului de administraţie are dreptul de a efectua plăţi sau de a primi plăţi, de a angaja personal şi de a lua măsuri de administrare, în numele societăţii, cu respectarea prevederilor prezentului act constitutiv.

ART.16

Evidenţa contabilă, bilanţul contabil şi contul de profit şi pierderi se ţine şi, respectiv, se întocmesc conform normelor legale.

ART.17

Gestiunea societăţii va fi controlată de asociatul unic sau de cenzori (experţi contabili) desemnaţi de acesta.

Capitolul V. REPARTIZAREA BENEFICIILOR ŞI PIERDERILOR

ART. 18

Asociatului unic îi revin toate beneficiile societăţii şi suportă pierderile acesteia.

ART.19

Stabilirea profitului net se va face în conformitate cu dispoziţiile legale, iar repartizarea şi plata dividendelor se va face în cursul anului sau la încheierea exerciţiului economico-

308

financiar, potrivit hotărârii asociatului unic.

Capitolul VI. DURATA, DIZOLVAREA ŞI LICHIDAREA SOCIETĂŢII

ART.20

Durata societăţii este nelimitată.

ART.21

Dizolvarea şi lichidarea societăţii se face în situaţiile şi în condiţiile stabilite de lege, precum şi cu procedura prevăzută de aceasta.

Capitolul VII. MODIFICAREA ACTULUI CONSTITUTIV

ART. 22

(1) Actul constitutiv poate fi modificat prin hotărârea asociatului unic.

(2) Hotărârea asociatului unic şi textul complet al prezentului act constitutiv, actualizat cu toate modificările, se vor depune în termen de 15 zile la Registrul Comerţului şi vor fi înregistrate în temeiul hotărârii judecătorului delegat.

Capitolul VIII. DISPOZIŢII FINALE

ART. 23

Societatea se constituie ca persoană juridică română şi se supune legii materiale române.

ART. 24

Prevederile prezentului act constitutiv se completează cu dispoziţiile legale privitoare la societăţile comerciale.

ART. 25

Cheltuielile efectuate de asociatul unic pentru constituirea societăţii vor fi înregistrate în evidenţa contabilă şi se vor reflecta în bilanţul contabil aferent primului an de activitate.

Subsemnatul, asociat unic fondator, am întocmit şi semnat prezentul act constitutiv, astăzi..... (data autentificării), într-un număr de ..... exemplare, din care ..... (destinaţia fiecărui exemplar).

Asociat unic fondator
COMUNA SOCODOR
PRIMAR
JURA IOAN DIMITRIE

Președinte de ședință,
HANZA REMUS OVIDIU

Secretar,
CRIȘAN GHEORGHE

309

COMUNA SOCODOR

Cod Fiscal: 3519330; comuna Socodor, nr.1, Cod Poştal: 317305, judeţul Arad, Tel.: +4 0257 358 100; Fax. +4 0257 358 112; e-mail: socodor@gmail.com, primaria@socodor.ro; Web: www.socodor.ro

PROIECT DE HOTĂRÂRE
număr: 15 din data: 22.03.2019

privind aprobarea înfiinţării S.C. PARC INDUSTRIAL SOCODOR S.R.L.

Consiliul Local al Comunei Socodor, Judeţul Arad, CIF 3519330, ales în condiţiile stabilite de Legea nr.115/2015 pentru alegerea autorităţilor administraţiei publice locale, pentru modificarea Legii administraţiei publice locale nr. 215/2001, precum şi pentru modificarea şi completarea Legii nr. 393/2004 privind Statutul aleşilor locali, reunit ÎN ŞEDINŢĂ ORDINARĂ LA DATA DE 29 MARTIE 2019

Având în vedere,
- expunerea de motive a primarului Comunei Socodor, înregistrată cu nr.886/22.03.2019;
- raportul compartimentului de specialitate înregistrat la Primăria Comunei Socodor sub nr.885/22.03.2019 întocmit de domnul Crişan Gheorghe secretar în cadrul primăriei Socodor;
- prevederile art.(1), art.(2), art.(7), art.(11), art.(12), art.(17), art.(36), art.(196) - art.(206) din Legea nr.31/1990 privind societăţile comerciale, republicată(r^2),cu modificările şi completările ulterioare;
- Legea nr.186/2013 privind constituirea şi funcţionarea parcurilor industriale, cu modificările şi completările ulterioare;
- prevederile art.35 alin.(2) din Legea nr.273/2006 privind finanţele publice locale, cu modificările şi completările ulterioare;
- prevederile art.60 alin.(2) din O.U.G.nr.109/2011 privind guvernanţa corporativă a întreprinderilor publice, cu modificările şi completările ulterioare;
- prevederile art.(1), alin.(2), lit.g), pct.(2), art.(5), art.(10), art.(17), art.(36), alin.(1), alin.(2), lit.d), alin.(3), lit.c), alin.(7), lit.a), art.(37) şi art.(124) din Legea nr. 215/2001 a administraţiei publice locale, republicată, cu modificările si completările ulterioare;

În temeiul art. 45 alin. (2) lit.a) şi art.115 alin. (1) lit.b din Legea nr.215/2001 privind administraţia publică locală, republicată, cu modificările şi completările ulterioare,

H O T Ă R Ă Ş T E :

Art.1. Se aprobă înfiinţarea societăţii comerciale cu răspundere limitată „**S.C. PARC INDUSTRIAL SOCODOR S.R.L.**" persoană juridică, cu asociat unic **Comuna Socodor**.
Art.2. (1). Se aprobă actul constitutiv al societăţii comerciale cu răspundere limitată "S.C. PARC INDUSTRIAL SOCODOR S.R.L.", conform anexei care face parte integrantă din prezenta hotărâre.

(2). Se mandatează domnul Crişan Gheorghe, primarul comunei Socodor să semneze actul constitutiv al societăţii.
Art.3. Consiliul de Administraţie al S.C. PARC INDUSTRIAL SOCODOR S.R.L., va avea un număr de 3 membri care vor fi selecţionaţi conform prevederilor legale şi vor fi nominalizaţi prin Hotărâre a Consiliului Local Socodor.
Art.4. Se mandatează d-l Crişan Gheorghe, identificat prin C.I. seria AR, nr. 841398, să

310

reprezinte comuna Socodor la încheierea actelor necesare dobândirii personalităţii juridice a societăţii comerciale PARC INDUSTRIAL SOCODOR S.R.L. şi să semneze în faţa organelor competente orice acte juridice necesare, în numele comunei Socodor.

Art.5. Societatea va avea sediul în comuna Socodor, nr. 1, judeţul Arad, iar capitalul social al societăţii va fi de 1.000 lei care se va divide în 100 părţi sociale a câte 10 lei fiecare parte socială.

Art.6. Toate cheltuielile necesare înfiinţării/constituirii S.C. PARC INDUSTRIAL SOCODOR S.R.L. vor fi suportate din bugetul local al comunei Socodor.

Art.7. Cu ducerea la îndeplinire a procedurii de dobândire a personalităţii juridice a societăţii comerciale se încredinţează domnul Crişan Gheorghe, secretarul comunei Socodor.

Art.8. Prezenta hotărâre se comunică prin intermediul secretarului Comunei Socodor , în termenul prevăzut de lege, primarului comunei Socodor,compartimentului financiar contabil impozite şi taxe, se duce la cunoştinţă publică prin afişarea la sediul primăriei şi pe pagina de internet www.socodor.ro şi se comunică cu Instituţia Prefectului-Judeţul Arad, Serviciul Juridic şi Contencios Administrativ.

Iniţiatorul proiectului de hotărâre,
Primar,
Jura Ioan Dimitrie

JUDEŢUL ARAD, COMUNA SOCODOR PRIMAR

Avizat,
Secretar,
Crişan Gheorghe

Judeţul Arad
Primăria Comunei Socodor
AVIZAT
SECRETAR

311

COMUNA SOCODOR

Cod Fiscal: 3519330; comuna Socodor, nr.1, Cod Poştal: 317305, judeţul Arad, Tel.: +4 0257 358 100; Fax. +4 0257 358 112; e-mail: socodor@gmail.com, primaria@socodor.ro; Web: www.socodor.ro

Nr. înregistrare: 886 din 22.03.2019

CABINET PRIMAR

EXPUNERE DE MOTIVE
privind înfiinţarea S.C. PARC INDUSTRIAL SOCODOR S.R.L.

Subsemnatul JURA IOAN DIMITRIE primar al Comunei Socodor, prezint expunerea de motive cu privire la proiectului de hotărâre referitor la înfiinţarea S.C.Parc Industrial Socodor S.R.L.

Prin promovarea acestui proiect de hotărâre, se urmăreşte înfiinţarea unei societăţi comerciale cu răspundere limitată, care să administreze Parcul Industrial ce urmează a se constitui în temeiul Legii nr.186/2013, privind constituirea şi funcţionarea parcurilor industriale.

În acest sens, am propus aprobarea unui proiect de hotărâre cu privire la înfiinţarea S.C. Parc Industrial Socodor S.R.L.

Legalitatea prezentului proiect de hotărâre este stabilită de Legea nr.273/2006, privind finanţele publice locale, cu modificările şi completările ulterioare, precum şi de Legea nr.31/1990 a societăţilor comerciale, republicată, cu modificările şi completările ulterioare, coroborată cu OUG nr.109/2011, cu modificările şi completările ulterioare.

Propunerea de mai sus, fiind legală, necesară şi oportună, în conformitate cu prevederile art.45, alin. 6 din Legea nr. 215/2001 administraţiei publice locale, republicată, cu modificările şi completările ulterioare vă rog să aprobaţi proiectul de hotărâre privind înfiinţarea S.C. Parc Industrial Socodor S.R.L.

PRIMAR
JURA IOAN DIMITRIE

ROMÂNIA JUDEŢUL ARAD, COMUNA SOCODOR PRIMAR

COMUNA SOCODOR

Cod Fiscal: 3519330; comuna Socodor, nr.1, Cod Poştal: 317305, judeţul Arad, Tel.: +4 0257 358 100;
Fax. +4 0257 358 112; e-mail: socodor@gmail.com, primaria@socodor.ro; Web: www.socodor.ro

Nr.înregistrare:885/22.03.2018

Referat de specialitate

privind înfiinţarea S.C. PARC INDISTRIAL SOCODOR S.R.L.

Prin expunerea de motive nr. 886 din 22.03.2019, dl primar Jura Ioan Dimitrie propune elaborarea unui proiect de hotărâre cu privire la înfiinţarea societăţii comerciale cu răspundere limitată „PARC INDUSTRIAL SOCODOR".

1. NECESITATEA PROIECTULUI

Considerăm că necesitatea adoptării hotărârii este evidentă, având în vedere că se urmăreşte înfiinţarea unei societăţi comerciale cu răspundere limitată, care să administreze Parcul Industrial care urmează a se constitui în temeiul Legii nr.186/2013, privind constituirea şi funcţionarea parcurilor industriale.

2. OPORTUNITATEA PROIECTULUI

Forma juridică de societate comercială cu răspundere limitată este oportună în actualul context socio-economic, având în vedere posibilitatea creării de noi locuri de muncă, dezvoltării regionale şi accesării de fonduri externe nerambursabile.

3. LEGALITATEA PROIECTULUI

Sustinerea din punct de vedere legal a proiectului propus, este fundamentată pe prevederile următoarelor acte normative:

- prevederile art.1, art.2, art.7, art.11, art.12, art.17, art.36, art.196-art.206 din Legea nr.31/1990 privind societăţile comerciale, republicată,cu modificările şi completările ulterioare,
- prevederile art.35 alin.2 din Legea nr.273/2006 privind finanţele publice locale, cu modificările şi completările ulterioare,
- prevederile art.60 alin.2 din O.U.G.nr.109/2011 privind guvernanţa corporativă a întreprinderilor publice, cu modificările şi completările ulterioare.
- prevederile art. 1, alin.2, lit.g, pct.2, art.5, art.10, art.17, art.36, alin.1, alin.2, lit.d, alin.3, lit.c,alin.7, lit.a, art.37 şi art. 124 din Legea nr. 215/2001 a administraţiei publice locale,republicată, cu modificările si completările ulterioare;

4. CONSIDERAŢII ECONOMICE

Societatea nou înfiinţată - SC "PARC INDUSTRIAL SOCODOR" SRL se va ocupa de administrarea Parcului industrial al Comunei Socodor, cu respectarea prevederilor Legiinr.186/2013 privind constituirea şi funcţionarea parcurilor industriale.

Având în vedere că propunerea de mai sus a fost făcută în conformitate cu prevederile legale învigoare, că este necesară şi oportună, s-a întocmit proiect de hotărâre cu privire la constituirea societăţii comerciale cu răspundere limitată PARC INDUSTRIAL SOCODOR , proiect de hotarare care împreună cu întreaga documentaţie va fi supus spre dezbaterea şi aprobarea Consiliului Local al Comunei Socodor.

SECRETAR,
CRIŞAN GHEORGHE

313

CONSILIUL LOCAL SOCODOR

Cod Fiscal: 3519330; comuna Socodor, nr.1, Cod Poştal: 317305, judeţul Arad, Tel.: +4 0257 358 100; Fax. +4 0257 358 112; e-mail: socodor@gmail.com, primaria@socodor.ro; Web: www.socodor.ro

Comisia pentru programe de dezvoltare economico –sociale, buget-finanţe, administrarea domeniului public şi privat al comunei , agricultură, gospodarie comunală, protecţia mediului, servicii şi comerţ

RAPORT

Membrii comisiei întruniţi în şedinţa din data de **29.03.2019**,
Luând în discuţie spre avizare **Proiectul de hotărâre privind aprobarea înfiinţării S.C. PARC INDUSTRIAL SOCODOR S.R.L,**

- În urma discuţilor purtate, a părerilor exprimate, menţionate în procesul verbal al şedinţei, în unanimitate

AVIZEAZĂ FAVORABIL

Proiectul de hotărâre, iniţiat de primarul Comunei Socodor cu privire la **aprobarea înfiinţării S.C. PARC INDUSTRIAL SOCODOR S.R.L.**

PREŞEDINTELE COMISIEI — SECRETAR

UNC DIMITRIE — NĂDĂBAN STELIAN TRAIAN

ROMANIA JUDEŢUL ARAD, COMUNA SOCODOR CONSILIUL LOCAL

CONSILIUL LOCAL SOCODOR

Cod Fiscal: 3519330; comuna Socodor, nr.1, Cod Poştal: 317305, judeţul Arad, Tel.: +4 0257 358 100; Fax. +4 0257 358 112; e-mail: socodor@gmail.com, primaria@socodor.ro; Web: www.socodor.ro

Comisia pentru învaţământ, sănătate, cultură, protecţia socială, activităţi sportive şi de agrement

RAPORT

Membrii comisiei întruniţi în şedinţa din data de **29.03.2019**,
Luând în discuţie spre avizare Proiectul de hotărâre **privind aprobarea înfiinţării S.C. PARC INDUSTRIAL SOCODOR S.R.L,**

- În urma discuţiilor purtate, a părerilor exprimate, menţionate în procesul verbal al şedinţei în unanimitate

AVIZEAZĂ FAVORABIL

Proiectul de hotărâre, iniţiat de domnul primar Jura Ioan Dimitrie, **privind aprobarea înfiinţării S.C. PARC INDUSTRIAL SOCODOR S.R.L.**

PREŞEDINTELE COMISIEI — SECRETAR

CRIŞAN RAMONA — MUREŞAN ADRIAN MARIUS

ROMANIA JUDEŢUL ARAD, COMUNA SOCODOR CONSILIUL LOCAL

315

CONSILIUL LOCAL SOCODOR

Cod Fiscal: 3519330; comuna Socodor, nr.1, Cod Poştal: 317305, judeţul Arad, Tel.: +4 0257 358 100; Fax. +4 0257 358 112; e-mail: socodor@gmail.com, primaria@socodor.ro; Web: www.socodor.ro

Comisia pentru administraţie publică locală, juridică, apărarea ordinii şi linişti publice, a drepturilor cetăţenilor

RAPORT

Membrii comisiei întruniţi în şedinţa din data de **29.03.2019**,
Luând în discuţie spre avizare **Proiectul de hotărâre privind aprobarea înfiinţării S.C. PARC INDUSTRIAL SOCODOR S.R.L,**

- În urma discuţilor purtate, a părerilor exprimate, menţionate în procesul verbal al şedinţei, în unanimitate

AVIZEAZĂ FAVORABIL

Proiectul de hotărâre, iniţiat de primarul Comunei Socodor cu privire **la aprobarea înfiinţării S.C. PARC INDUSTRIAL SOCODOR S.R.L.**

PREŞEDINTELE COMISIEI — SECRETAR

MUREŞAN ADRIAN MARIUS — ŢAPOŞ DIMITRIE IOAN

316

CONSILIUL LOCAL SOCODOR

Cod Fiscal: 3519330; comuna Socodor, nr.1, Cod Poştal: 317305, judeţul Arad, Tel.: +4 0257 358 100; Fax. +4 0257 358 112; e-mail: socodor@gmail.com, primaria@socodor.ro; Web: www.socodor.ro

HOTĂRÂREA Nr.41 din 29 martie 2019

privind aprobarea programului anual şi a regulamentului privind regimul finanţărilor nerambursabile din fondurile bugetului Consiliului local Socodor alocate pentru activităţi nonprofit

Consiliul Local al Comunei Socodor, Judeţul Arad ,CIF 3519330, ales în condiţiile stabilite de Legea nr.115/2015 pentru alegerea autorităţilor administraţiei publice locale, pentru modificarea Legii administraţiei publice locale nr. 215/2001, precum şi pentru modificarea şi completarea Legii nr. 393/2004 privind Statutul aleşilor locali, reunit ÎN ŞEDINŢĂ ORDINARĂ LA DATA DE 29 martie 2019

Având în vedere,

- expunerea de motive nr. 886/22.03.2019 a Primarului Comunei Socodor;
- referatul de specialitate nr. 887/22.02.2019 întocmit de către secretarul Comunei Socodor;
- raportul comisiilor de specialitate pe domenii de activitate ale Consiliului Local al Comunei Socodor;
- prevederile Legii nr. 350/ 2005 privind regimul finanţărilor nerambursabile din fonduri publice alocate pentru activităţi nonprofit de interes general, cu modificările şi completările ulterioare;
- prevederile Legii 69/2000 privind educaţia fizică şi sportul, cu modificările şi completările ulterioare;
- prevederile O.G. nr. 51/1998 privind îmbunătăţirea sistemului de finanţare a proiectelor culturale cu modificarile şi completările ulterioare;
- prevederile Legii nr.273/2006 privind finanţele publice locale cu modificările şi completările ulterioare;
- prevederile art.36 alin.(6) lit.a) punctul 4,5 şi punctul 6 din Legea nr.215/2001 privind administraţia publică locală, republicată, cu modificările şi completările ulterioare;

Votul exprimat în unanimitate **"pentru"** de către cei 11 consilieri prezenţi la şedinţă din cei 11 în funcţie.

În temeiul art. 45 alin (1) şi art.115 alin.(1) lit.b din Legea nr.215/2001 privind administraţia publică locală, republicată, cu modificările şi completările ulterioare;

H O T Ă R Ă Ş T E :

Art.1: Se aprobă Programul anual privind regimul finanţărilor nerambursabile din fondurile bugetului Consiliului local Socodor alocate pentru activităţi nonprofit de interes local pe anul 2019, conform Anexei nr.1, anexă care face parte integrantă din prezenta hotărâre.

Art.2: Se aprobă Regulamentul privind regimul finanţărilor nerambursabile din fondurile bugetului Consiliului local Socodor alocate pentru activităţi nonprofit de interes local pe anul 2019, conform Anexei nr.2, anexă care face parte integrantă din prezenta hotărâre.

317

Art.3: Se împuterniceşte domnul Jura Ioan Dimitrie primarul Comunei Socodor să semneze contractele de finanţare nerambursabilă.
Art.4: Consiliul Local al comunei Socodor va acorda anual finanţare nerambursabilă de la bugetul local pentru activităţi nonprofit de interes general, în conformitate cu prevederile Legii nr. 350/2005.
Art.5: Se aprobă constituirea comisiilor de evaluare şi selecţie a propunerilor de proiect în vederea atribuirii contractelor de finanţare nerambursabilă, prin dispozitie a primarului cu respectarea prevederilor legislaţiei în vigoare, comisie care va fi formată din trei membri, funcţionari din aparatul propriu al Primăriei comunei Socodor.
Art.6: Prezenta hotărâre se comunică prin intermediul secretarului Comunei Socodor , în termenul prevăzut de lege, primarului comunei Socodor şi se duce la cunoştinţă publică prin afişare la sediul primăriei şi pe pagina de internet www.socodor.ro şi se comunică cu Instituţia Prefectului-Judeţul Arad, Serviciul Juridic şi Contencios Administrativ.

PREŞEDINTE DE ŞEDINŢĂ,
CONSILIER
HANZA REMUS OVIDIU

ROMANIA JUDEŢUL ARAD, COMUNA SOCODOR CONSILIUL LOCAL

SECRETAR ,
CONTRASEMNEAZĂ
CRIŞAN GHEORGHE

Judeţul Arad
Primăria Comunei Socodor
AVIZAT
SECRETAR

318

Anexa nr.1 la HCL 41/29.03.2019

Programului anual privind finanţările nerambursabile din fondurile bugetului Consiliului local Socodor alocate pentru activităţi nonprofit în anul 2019

Programul anual (2019) propriu pentru acordarea de finanţări nerambursabile alocate de la bugetul local.

Informaţii generale privind autoritatea finanţatoare: Comuna Socodor, cu sediul în localitatea Socodor, nr. 1, judeţul Arad, C.I.F. 3519330, tel: 0257.358100, email: socodor@gmail.com, în temeiul calităţii sale de autoritate contractantă, acordă finanţări nerambursabile pentru activităţi nonprofit de interes general, în conformitate cu prevederile Legii nr. 350/2005 privind regimul finanţărilor din fonduri publice alocate pentru activităţi nonprofit de interes general.

Durata programului: anul 2019.

Bugetul programului: 250 mii lei pentru următoarele domenii:

Nr. Crt.	Activitate	Buget	Sursa de finanţare din bugetul local
I.	Activităţi sportive	120 mii lei	67.02
II.	Asistenţă socială	30 mii lei	68.02
III.	Susţinerea cultelor	100 mii lei	67.02

PREŞEDINTE DE ŞEDINŢĂ,
CONSILIER
HANZA REMUS OVIDIU

ROMANIA JUDEŢUL ARAD, COMUNA SOCODOR CONSILIUL LOCAL

SECRETAR,
CONTRASEMNEAZĂ
CRIŞAN GHEORGHE

319

Anexa 2 la H.C.L. nr. 41/ 29 martie 2019

Consiliul Local al Comunei Socodor

Loc. Socodor, nr. 1, judeţul Arad
C.P. 317305
Email: socodor@gmail.com
www.socodor.ro
Tel: 0257 358 100
Fax: 0257 358 100
primaria@socodor.ro

REGULAMENT

privind regimul finanţărilor nerambursabile alocate de la bugetul local pentru activităţi nonprofit de interes local

CUPRINS:

Capitolul I	**Dispoziţii generale**	**Pag. 2**
Capitolul II	**Procedura de solicitare a finanţării**	**Pag. 4**
Capitolul III	**Criteriile de acordare a finanţării nerambursabile**	**Pag. 5**
Capitolul IV	**Organizarea şi funcţionarea comisiilor de evaluare şi selecţionare**	**Pag. 6**
Capitolul V	**Procedura evaluării şi a selecţionării proiectelor**	**Pag. 6**
Capitolul VI	**Încheierea contractului de finanţare**	**Pag. 7**
Capitolul VII	**Procedura privind derularea contractului de finanţare**	**Pag. 8**
Capitolul VIII	**Procedura de control şi raportare**	**Pag. 8**
Capitolul IX	**Sancţiuni**	**Pag. 9**
Capitolul X	**Dispoziţii finale**	**Pag. 10**
Anexe		**Pag. 10**

321

CAPITOLUL I - Dispoziţii generale

Scop şi definiţii

Art. 1. Prezentul regulament are ca scop stabilirea principiilor, cadrului general şi a procedurii pentru atribuirea contractelor de finanţare nerambursabilă din fonduri publice, acordată din bugetul local al comunei Socodor.

Art. 2. În înţelesul prezentului regulament, termenii şi expresiile de mai jos au următoarea semnificaţie:

a) *activitate generatoare de profit* - activitatea care produce un profit în mod direct pentru o persoană juridică;

b) *autoritate finanţatoare* - Consiliul Local al comunei Socodor;

c) *beneficiar* - solicitantul căruia i se atribuie contractul de finanţare nerambursabilă în urma aplicării procedurii selecţiei publice de proiecte;

d) *cheltuieli eligibile* - cheltuieli care pot fi luate în considerare pentru finanţarea nerambursabilă, conform Anexei 5 la regulament;

e) *contract de finanţare nerambursabilă* - contract încheiat, în condiţiile legii, între Consiliul Local al comunei Socodor, în calitate de autoritate finanţatoare şi beneficiar;

f) *finanţare nerambursabilă* - alocaţie financiară directă din fonduri publice, în vederea desfăşurării de către persoane fizice sau persoane juridice fără scop patrimonial a unor activităţi nonprofit care să contribuie la realizarea unor acţiuni sau programe de interes public la nivelul comunei Socodor;

g) *fonduri publice* - sume alocate din bugetul local de către Consiliul Local al comunei Socodor;

h) *solicitant* - orice persoană juridică fără scop patrimonial care depune o propunere de proiect

Art. 3. Solicitanţii trebuie să fie persoane juridice fără scop patrimonial, asociaţii sau fundaţii constituite conform legii sau culte religioase recunoscute conform legii.

Domeniu de aplicare

Art. 4. Prevederile prezentului regulament se aplică pentru atribuirea oricărui contract de finanţare nerambursabilă de la bugetul local al comunei Socodor.

Art. 5. Categoriile de proiecte pentru care se aplică prezentul regulament sunt pentru următoarele tipuri de activităţi:

- culturale - Anexa 1;
- în domeniul social - Anexa 2;
- de implementare a programelor sportive de utilitate publică - Anexa 3;
- pentru cultele religioase – Anexa 4

Art. 6. Finanţările nerambursabile nu se acordă pentru activităţi generatoare de profit şi nici pentru activităţi din domeniile reglementate de Legea nr.182/2002 privind protecţia informaţiilor clasificate, cu modificările ulterioare.

Art. 7. Potrivit dispoziţiilor prezentului regulament, nu se acordă finanţări nerambursabile pentru activităţi ce presupun dezvoltarea infrastructurii solicitantului, cu excepţia cazului proiectelor pentru „Culte religioase" în care se aplică prevederile HG 1273/2005.

Principii de atribuire a contractelor de finanţare nerambursabilă

Art. 8. Principiile care stau la baza atribuirii contractelor de finanţare nerambursabilă sunt:

a) libera concurenţă, respectiv asigurarea condiţiilor pentru ca persoana juridică ce desfăşoară activităţi nonprofit sau institutia publică să aibă dreptul de a deveni, în condiţiile legii, beneficiar;

322

b) eficacitatea utilizării fondurilor publice, respectiv folosirea sistemului concurenţial şi a criteriilor care să facă posibilă evaluarea propunerilor şi a specificaţiilor tehnice şi financiare pentru atribuirea contractului de finanţare nerambursabilă;

c) transparenţa, respectiv punerea la dispoziţie tuturor celor interesaţi a informaţiilor referitoare la aplicarea procedurii pentru atribuirea contractului de finanţare nerambursabilă;

d) tratamentul egal, respectiv aplicarea în mod nediscriminatoriu a criteriilor de selecţie şi a criteriilor pentru atribuirea contractului de finanţare nerambursabilă, astfel încât orice persoană juridică ce desfăşoară activităţi nonprofit sau să aibă şanse egale de a i se atribui contractul respectiv;

e) excluderea cumulului, în sensul ca aceeaşi activitate urmărind realizarea unui interes general, regional sau local nu poate beneficia de atribuirea mai multor contracte de finanţare nerambursabilă de la aceeaşi autoritate finanţatoare;

f) neretroactivitatea, respectiv excluderea posibilităţii destinării fondurilor nerambursabile unei activităţi a cărei executare a fost deja începuta sau finalizată la data încheierii contractului de finanţare;

g) cofinanţarea, în sensul că finanţările nerambursabile trebuie însoţite de o contribuţie de minimum 10% din valoarea totală a finanţării din partea beneficiarului;

h) anualitatea, în sensul derulării întregii proceduri de finanţare în cadrul anului calendaristic în care s-a acordat finanţarea nerambursabilă din bugetul local.

Art. 9. Finanţarea se acordă pentru acoperirea parţială a unui program ori proiect în baza unui contract încheiat între părţi.

Art. 10. Comisia de selecţie şi evaluare va decide, înainte de procesul de jurizare, în funcţie de suma alocată pentru finanţări nerambursabile la nivelul unui exerciţiu bugetar, cu privire la numărul maxim de proiecte finanţabile pentru acelaşi solicitant.

Art. 11. Pentru aceeaşi activitate nonprofit un beneficiar nu poate contracta decât o singură finanţare nerambursabilă în decursul unui an fiscal, cu excepţia activităţiilor cultural-sportive.

Prevederi bugetare

Art. 12. Programele şi proiectele de interes public vor fi selecţionate pentru finanţare în cadrul limitelor unui fond anual aprobat de către Consiliul local al comunei Socodor, stabilit potrivit prevederilor legale referitoare la elaborarea, aprobarea, executarea şi raportarea bugetului local. Sumele vor fi alocate trimestrial şi se va ţine cont de gradul de realizare a veniturilor proprii ale bugetul local al comunei Socodor.

Informarea publică şi transparenţa decizională

Art. 13. Procedurile de planificare şi executare a plafoanelor de cheltuieli privind finanţările nerambursabile, desemnarea membrilor comisiei de evaluare şi selectionare, procedurile de atribuire a contractelor de finanţare nerambursabilă, contractele de finanţare nerambursabilă semnate de autoritatea finanţatoare cu beneficiarii, precum şi rapoartele de execuţie bugetară privind finanţările nerambursabile, constituie informaţii de interes public, potrivit dispoziţiilor Legii 544/2001 privind liberul acces la informaţiile de interes public.

Capitolul II – Procedura de solicitare a finanţării

Art. 14. Atribuirea contractelor de finanţare nerambursabilă se face exclusiv pe baza selecţiei publice de proiecte, procedură care permite atribuirea unui contract de finanţare nerambursabilă din fonduri publice, prin selectarea acestuia de către o comisie, cu respectarea principiilor prevăzute la art.7.

323

Art. 15. Anual va exista o singură sesiune de selecţie a proiectelor pentru anul bugetar următor.
Art. 16. Procedura de selecţie de proiecte, organizată de Primăria şi Consiliul local Socodor va cuprinde următoarele etape:
a) publicarea programului anual pentru acordarea finanţărilor nerambursabile;
b) publicarea anunţului de participare conform Legii 350/2005, a termenului limită de depunere şi a întregii documentaţii necesare (şi pe portalul primăriei la adresa: www.socodor.ro);
c) depunerea proiectelor se va face la secretariatul Primăriei comunei Socodor;
d) verificarea eligibilităţii, înregistrării şi a îndeplinirii criteriilor referitoare la capacitatea tehnică şi financiară;
e) evaluarea propunerilor de proiecte;
f) comunicarea rezultatelor;
g) înaintarea proiectelor evaluate spre aprobarea Consiliului Local;
h) încheierea contractului sau contractelor de finanţare nerambursabilă;
i) publicarea anunţului de atribuire a contractului sau contractelor de finanţare nerambursabilă (pe portalul primăriei la adresa www.socodor.ro şi la afişierul local);.
Art. 17. Documentaţia de solicitare a finanţării, redactată în limba română, se va depune în două exemplare (original si copie) precum şi în format electronic (pe suport fizic sau va fi transmisă la adresa de e-mail: socodor@gmail.com), la secretariatul Primăriei comunei Socodor, cu sediul în localitatea Socodor, nr. 1, judeţul Arad, Cod poştal 317305;
Art. 18. Propunerea de proiect are caracter ferm şi obligatoriu din punct de vedere al conţinutului şi trebuie să fie semnată, pe propria răspundere, de către solicitant sau de către o persoană împuternicită legal de acesta.
Art. 19. Bugetul proiectului va fi prezentat exclusiv în lei (RON) şi va rămâne ferm pe toată durata de îndeplinire a contractului de finanţare nerambursabilă.
Art. 20. În vederea organizării competiţiei de selecţionare a proiectelor de finanţare nerambursabilă, documentaţiile prevăzute la Art. 21 din Regulament se vor depune în termenul stabilit de către autoritatea finanţatoare prin anunţul de participare.
Art. 21. Documentaţia solicitanţilor va conţine următoarele acte:
a) formularul de solicitare a finanţării conform Anexei 6 a Regulamentului;
b) bugetul de venituri şi cheltuieli al programului/proiectului Anexa 7 a Regulamentului;
c) buget narativ - buget prin care vor fi fundamentate toate categoriile de cheltuieli prevăzute;
d) actul constitutiv, statutul şi certificatul de înregistrare fiscală, actele doveditoare ale sediului organizaţiei solicitante şi actele adiţionale, după caz;
e) extras de cont emis de către o instituţie bancară prin care să se confirme numărul de cont al solicitantului, menţionat în cererea de finanţare Anexa 6;
f) declaraţia pe proprie răspundere, Anexa 8 a Regulamentului;
g) declaraţia de imparţialitate a beneficiarului conform Anexei 9 a Regulamentului;
g) CV-ul coordonatorului de proiect Anexa 10 a Regulamentului;
f) situaţiile financiare anuale la data de 31 decembrie a anului precedent, înregistrate la administraţia finanţelor publice; în cazul în care acestea nu sunt finalizate, se vor depune situaţiile aferente exerciţiului financiar anterior;
h) documente privind colaborarea sau parteneriatul cu alte consilii locale sau cu organizaţii guvernamentale şi neguvernamentale, dacă este cazul;
i) pentru furnizorii de servicii sociale, dovada acreditării de către Comisia de Acreditare a Furnizorilor de Servicii Sociale Arad în conformitate cu reglementările legislative în vigoare, după caz licenţierea de către Autoritatea Naţională pentru Protecţia Drepturilor Copilului;

l) certificatul de identitate sportivă în cazul cluburilor sportive;
m) alte documente considerate relevante de către aplicant.

Capitolul III - Criteriile de acordare a finaţărilor nerambursabile

Art. 22. Vor fi supuse evaluării numai solicitările care întrunesc următoarele criterii generale de selecţionare:
a) programele şi proiectele sunt de interes public local;
b) promovează şi adaugă identitate imaginii comunei Socodor;
c) este dovedită capacitatea organizatorică şi funcţională a beneficiarului finanţării prin:
- capacitatea resurselor umane de a asigura desfăşurarea programului sau proiectului la nivelul propus;
- experienţă în colaborare, parteneriat cu autorităţile publice, cu alte organizaţii guvernamentale şi neguvernamentale din ţară şi din străinătate, după caz.
Art. 23. Criteriile specifice de evaluare sunt stabilite la Capitolul V, art. 36
Art. 24. Nu sunt selecţionate programele sau proiectele aflate în una dintre următoarele situaţii:
(1) a) documentaţia prezentată este incompletă şi nu respectă prevederile art. 17 şi art. 21 din Regulament;
b) au conturile bancare blocate;
c) solicitanţii nu au respectat un contract de finanţare anterior (în acest caz le va fi suspendat dreptul de a participa la atribuirea de finanţare pe o perioada de un an de zile);
d) solicitanţii au prezentat declaraţii inexacte la sesiunea anterioară;
e) solicitanţii nu şi-au îndeplinit obligaţiile de plată exigibile a impozitelor, taxelor şi contribuţiilor către bugetul stat, bugetul local, precum şi bugetul asigurărilor sociale de stat;
f) furnizează informaţii false în documentele prezentate;
g) a comis o grava greşeală în materie profesională sau nu şi-a îndeplinit obligaţiile asumate printr-un alt contract de finanţare nerambursabilă, în măsura în care autoritatea finanţatoare poate aduce ca dovadă mijloace probante în acest sens;
h) face obiectul unei proceduri de dizolvare sau de lichidare ori se afla deja în stare de dizolvare sau de lichidare, în conformitate cu prevederile legale în vigoare;
i) solicitanţii nu au prevazut în statutul organizaţiei, activitatea corespunzatoare domeniului la care doresc să participe;
j) solicitantii nu au sediul/domiciliul sau filială în Comuna Socodor;
(2) Comisia de selecţie şi evaluare are dreptul să ceară solicitanţilor prezentarea de documente suplimentare care dovedesc eligibilitatea în sensul prevederilor alin. (1).
(3) Dispoziţiile privind capacitatea tehnică şi economico-financiară a solicitanţilor se completează cu prevederile legale în vigoare cu privire la alocarea de finanţări nerambursabile.

Capitolul IV – Organizarea şi funcţionarea comisiei de evaluare şi selecţionare

Art. 25. Evaluarea şi selecţionarea solicitărilor se va face de către comisia de evaluare şi selecţionare.
Art. 26. Comisia de evaluare şi selectionare va fi formată din minim 3 membri, nominalizarea acestora urmând să fie realizată prin hotărâre de Consiliu Local. Comisia este legal întrunită în prezenţa a jumătate plus unu din membri.
Art. 27. Şedinţele comisiei sunt conduse de un preşedinte, ales dintre membrii comisiei.

325

Art. 28. Fiecare membru al comisiei va semna o declaraţie de imparţialitate, potrivit modelului prevazut în Anexa nr.9 a Regulamentului.

Art. 29. Comisia hotărăşte prin votul majorităţii simple a membrilor.

Capitolul V – Procedura evaluării şi selecţionării proiectelor

Art. 30. Documentaţiile de solicitare a finanţării vor fi comunicate de urgenţă, pe măsura înregistrării, membriilor comisiei de evaluare şi selecţionare. Membrii comisiei nu vor accepta documentaţiile înregistrate după termenul limită corespunzător sesiunii de finanţare. Acestea vor fi returnate solicitantului cu prioritate.Înregistrarea documentaţiilor se va face la secretariatul Primăriei Comunei Socodor, care va specifica obligatoriu data şi ora primirii documentaţiei, precum şi numărul de înregistrare a acestora, înscris în registrul de intrare-ieşire a UAT Socodor.

Art. 31. Documentaţia de solicitare a finanţării este analizată de către membrii comisiei de evaluare şi selecţionare în termenul stabilit prin anunţul de participare şi va fi notată potrivit criteriilor de evaluare.

Art. 32. Comisia de evaluare şi selecţionare înaintează Secretarului Comunei Socodor, procesul verbal de stabilire a proiectelor câştigătoare la procedura de selecţie, în vederea întocmirii proiectului de hotărâre de Consiliu Local privind alocarea sumelor din bugetul local.

Art. 33. În termen de maxim 30 zile de la data încheierii selecţiei, secretarul Comunei Socodor, comunică în scris aplicanţilor, rezultatul selecţiei, precum şi fondurile propuse a fi alocate.

Art. 34. Toate cererile selecţionate în urma analizării dosarelor sunt supuse evaluării pe baza următoarelor criterii specifice de evaluare:

Criterii de evaluare activităţi cultural-sportive	**Punctaj maxim**
1. Importanţa şi necesitatea proiectului	**70**
1.1. Obiectivele se încadrează în prioritățile de dezvoltare ala comunei Socodor?	30
1.2. Este continuarea unui proiect anterior?	20
1.3. Are impact public şi mediatic adecvat?	10
1.4. Implică alte structuri / parteneri / comunitate?	5
1.5. Este complementar cu alte proiecte sau acţiuni publice/private?	5
2. Fezabilitatea proiectului	**12**
2.1. Sunt metodele alese pentru implementare, cele mai eficiente pentru acest scop?	3
2.2. Cheltuielile sunt necesare ca tip şi nivel pentru activitățile programate?	3
2.3. Sunt realizabile fiecare dintre acţiunile programate?	6
3. Capacitatea PF/ONG-ului/Asociaţiei Sportive/Clubului Sportiv de a implementa	**8**
3.1. Este suficientă experienţa PF/ONG-ului/Asociaţiei Sportive/Clubului Sportiv?	4
3.2. Este corespunzătoare baza umană, respectiv materială?	4
4. Coerenţa cererii de finanţare	**10**
4.1. Sunt ideile expuse clar, coerent, logic, inteligibil?	5
4.2. Există concordanţă obiective - activităţi - rezultate aşteptate?	5
Punctaj maxim	**100**

Notă : Nu poate fi luat în considerare spre finanţare un proiect care nu a întrunit un minim de 40 de puncte.

Criterii de evaluare culte religioase	**Punctaj maxim**
1. Criterii tehnice	
1.1. Construire lăcaş de cult: - În curs de execuţie; - Lucrări neîncepute.	 10 5
1.2. Lucrare de consolidare şi reparaţie capitală	10

326

1.3. Lucrare de reparaţie curentă	5
1.4. Lucrare de finisaj	5
1.5. Restaurate componente artistice: pictură, elemente de arhitectură: piatră, lemn	5
2. Valoarea istorică	
2.1. Vechimea lăcaşelor de cult: - mai mică de 50 de ani - mai mare de 50 de ani	 5 10
2.2. Încadrare ca monument istoric de utilitate publică - DA - NU	 10 5
3. Buget şi eficacitatea costurilor	
3.1. În ce măsură bugetul este clar, realist şi detailat pe capitole de cheltuieli?	10
3.2. În ce măsură sun necesare cheltuielile estimate în raport cu activităţiile propuse pentru implementarea proiectului?	5
4. Cofinanţarea	
4.1. Cofinanţare 30% din caloarea totală a proiectului	30
4.2. Cofinanţare 20% din caloarea totală a proiectului	20
4.3. Cofinanţare 10% din caloarea totală a proiectului	10
Punctaj maxim	

Notă : Nu poate fi luat în considerare spre finanţare un proiect care nu a întrunit un minim de 30 de puncte.

Capitolul VI – Încheierea contractului de finaţare

Art. 35. Contractul se încheie între Consiliul Local al Comunei Socodor şi solicitantul selecţionat, în termen de maxim 30 de zile de la data comunicării şi postării pe site-ul Primăriei Comunei Socodor, al rezultatului sesiunii de selecţie a proiectelor.

Art. 36. La contract se vor anexa formularul de solicitare a finanţării precum şi bugetul de venituri şi cheltuieli al programului/proiectului şi certificatele de atestare fiscală din care să rezulte că solicitantul nu are datorii către bugetele de stat şi local.

Capitolul VII – Procedura privind derularea contractului de finaţare

Art. 37. Cheltuielile eligibile vor putea fi finanţate în baza unui contract de finanţare nerambursabilă numai în măsura în care au fost considerate justificate şi oportune de către comisia de evaluare şi selecţie au fost contractate în perioada executării contractului.

Art. 38. Categoriile de cheltuieli eligibile şi neeligibile sunt cuprinse în Anexa nr.5 la prezentul regulament.

Art. 39. Autoritatea finanţatoare şi beneficiarul pot stabili în contractul de finanţare nerambursabilă ca plăţile către beneficiar să se facă în tranşe, în raport cu faza proiectului şi cheltuielile aferente, în funcţie de evaluarea posibilelor riscuri financiare, durata şi evoluţia în timp a activităţii finanţate ori de costurile interne de organizare şi funcţionare ale beneficiarului.

Art. 40. Cu excepţia primei tranşe, finanţarea pentru o tranşă aferentă unei etape următoare a programului sau proiectului se acordă numai după justificarea utilizării tranşei anterioare prin depunerea rapoartelor intermediare şi a documentelor justificative.

Art. 41. Prima tranşă (avans) nu poate depăşi 40% din finanţarea acordată, iar ultima tranşă de 10% din valoarea finanţării nerambursabile.

Art. 42. Suma avansată şi nejustificată prin raportări intermediare nu poate depăşi în nici un moment al derulării contractului 40% din valoarea finanţării.

Capitolul VIII – Procedura de raportare şi control

Art. 43. Pe parcursul derulării contractului, solicitanţii care au primit finanţare au obligaţia să prezinte la secretariatul din cadrul Primăriei Comunei Socodor următoarele raportări:
- raportări intermediare: vor fi depuse înainte de solicitarea oricărei tranşe intermediare, în vederea justificării tranşei anterioare;
- raportare finală: depusă în termen de **15 zile** de la încheierea activităţii şi va cuprinde obligatoriu justificarea cheltuielilor la nivelul întregului proiect cuprizând atât finanţarea proprie cât şi contribuţia Consiliului Local.

Raportările vor fi întocmite în conformitate cu Anexa 12 la Regulament şi vor fi depuse atât pe suport de hârtie cât şi în format electronic fiind însoţite de documentele justificative pentru cheltuielile efectuate.

Acestea vor fi depuse la biroul contabilitate, din cadrul Primăriei Comunei Socodor, cu adresa de înaintare întocmită conform Anexei 11 la Regulament.

Art. 44. Proiectele / programele pentru care nu s-au depus rapoartele finale în termenul stabilit prin contract nu vor obţine decontarea tranşei finale şi vor urma procedurile specifice.

Art. 45. Comisia de evaluare şi selectie va stabili durata contractelor de finanţare astfel încât să asigure derularea procesului de finanţare a contractului şi de decontare a ultimei tranşe în anul calendaristic în care s-a acordat finanţarea, dar nu mai târziu de 15 decembrie.

Art. 46. Pentru justificarea cheltuielilor efectuate, se vor prezenta următoarele documente:
- pentru decontarea cheltuielilor de închiriere: contract de închiriere, factură fiscală, chitanţă/ordin de plată/dispoziţie de plată în copie;
- pentru decontarea cheltuielilor privind consultanţa de specialitate, fond premiere: document justificativ privind existenta obligaţiei de plată, factura fiscală (unde e cazul), chitanţă /ordin de plată/ stat de plată semnat de reprezentanţii legali ai beneficiarului, tabel nominal cu datele de identificare şi semnătura primitorului premiilor, în copie;
- pentru decontarea cheltuielilor care se înscriu în categoria alte cheltuieli: factura fiscală, bilet transport CFR, autocar, în copie.
- pentru decontarea cheltuielilor de personal se vor prezenta state de paltă şi ordine de plată/extrase de cont, care să ateste plăţile efectuate către Bugetul de Stat şi Bugetul Asigurărilor Sociale de Stat.
- pentru decontarea cheltuielior de lucrări (în cazul cultelor religioase) se vor prezenta documente justificative privind existenta obligaţiei de plată, factura fiscală (unde e cazul), chitanţă /ordin de plată, situaţii de lucrări.

Data documentelor justificative trebuie să fie în concordanţă cu perioada desfăşurării acţiunii.

Art. 47. Autoritatea finanţatoare îşi rezervă dreptul de a face verificări, atât în perioada derulării contractului de finanţare nerambursabilă, cât şi ulterior validării raportului final.

Art. 48. Contractele de finanţare nerambursabile vor prevedea, sub sancţiunea nulităţii, calitatea biroului contabilitate din cadrul Primariei Comunei Socodor de a exercita controlul financiar asupra derularii activităţii nonprofit finanţate din fondurile publice.

Art. 49. Regimul de gestionare a sumelor finanţate şi controlul financiar se realizează în conditiile legii. Auditarea sumelor utilizate se va face de către compartimentele de specialitate/auditorii independenţi/comisii de evaluare. Dosarul complet conţinând raportul final al proiectului trebuie păstrat timp de cinci ani în arhiva aplicantului pentru un eventual audit ulterior.

328

Capitolul IX - Sancţiuni

Art. 50. Contractele de finanţare pot fi reziliate de plin drept, fără a fi necesară intervenţia instanţei de judecată, în termen de 10 zile calendaristice de la data primirii notificării prin care părţii în culpa i s- a adus la cunoştinţă că nu şi-a îndeplinit din culpă obligaţiile contractuale. Notificarea va putea fi comunicată în termen de 10 zile calendaristice de la data constatării neîndeplinirii sau îndeplinirii necorespunzatoare a uneia sau mai multor obligaţii contractuale.

Art. 51. În cazul rezilierii contractului ca urmare a neîndeplinirii clauzelor contractuale din culpă, beneficiarul finanţării este obligat în termen de 15 zile să returneze ordonatorului principal de credite sumele primite, cu care se reîntregesc creditele bugetare ale acestuia, în vederea finanţării altor programe şi proiecte de interes public.

Art. 52. Pentru sumele restituite ca urmare a rezilierii contractului din culpa beneficiarilor finanţării, aceştia datorează dobânzi şi penalităţi de întârzâiere, conform legislaţiei privind colectarea creanţelor bugetare, care se constituie în venituri ale bugetului local.

Art. 53. Nerespectarea termenelor şi a prevederilor din contract duce la pierderea tranşei finale precum şi la interzicerea participării pentru obţinerea finanţării în următorul an.

Capitolul X - Dispoziţii finale

Art. 54. Orice comunicare, solicitare, informare, notificare în legatură cu procedura de selecţie sau derularea contractelor de finanţare se va transmite de către solicitanţii finanţării sub forma de document scris. Orice document scris trebuie înregistrat în momentul predării la secretariatul Primăriei Comunei Socodor, din localitatea Socodor, nr. 1, judeţul Arad.

Art. 55. Prezentul regulament se completează cu prevederile legale în vigoare.

Art. 56. Prevederile regulamentului vor fi aplicate tuturor finanţărilor nerambursabile acordate din bugetul local începând cu anul bugetar 2019.

Art. 57. Anexele următoare fac parte integrantă din prezentul regulament:

Anexa 1 - Categorii de programe/proiecte pentru activităţile culturale;

Anexa 2 - Categorii de proiecte în domeniul social;

Anexa 3 - Categorii de proiecte/acţiuni sportive/activităţi de implementare a programelor sportive de utilitate publică;

Anexa 4- Categorii de proiecte/programe pentru cultele religioase;

Anexa 5 - Tipuri de cheltuieli eligibile şi neeligibile;

Anexa 6 - Formular de cerere de finanţare;

Anexa 7 - Bugetul de venituri şi cheltuieli;

Anexa 8 - Declaraţie persoane juridice;

Anexa 9 - Declaraţia de imparţialitate a beneficiarului;

Anexa 10 - Model CV – curriculum vitae;

Anexa 11 - Adresă de înaintare a raportului intermediar sau final;

Anexa 12 - Formular pentru raportări intermediare şi finale;

Anexa 13 - Declaraţie de imparţialitate a membrilor comisiei de evaluare şi selecţionare.

Anexa 1

Categorii de programe/proiecte pentru activităţile culturale

Primăria şi Consiliul Local consideră importantă şi oportună sprijinirea culturii prin finanţarea unor proiecte care îşi propun:
- creşterea accesului cetăţenilor la actul cultural;
- formarea publicului, fie el spectator/vizitator/cititor;
- sprijinirea tinerelor talente;
- organizarea unor evenimente culturale inovatoare, inedite, realizate în spaţii alternative;
- promovarea cooperării culturale la nivel local;
- păstrarea şi promovarea patrimoniului şi tradiţiei culturale;
- menţinerea caracterului multicultural specific localităţii Socodor;
- dezvoltarea cooperării culturale internaţionale;
- promovarea valorilor culturale locale în circuitul cultural naţional, regional şi internaţional;
- creşterea gradului de implicare a cetăţenilor în muzică, dans, teatru, arte vizuale şi arte plastice;
- creşterea nivelului de informare cu privire la valorile tradiţiei, istoriei, ştiinţei şi artei locale.

Pentru atingerea acestor obiective, Primăria şi Consiliul Local Socodor au identificat următoarele genuri de activităţi:
- punerea în scenă sau prezentarea unor spectacole de muzică şi dans;
- editarea de cărţi şi publicaţii;
- organizarea de concerte, festivaluri, alte manifestări culturale în ţară şi în străinătate;

Anexa 2

Categorii de proiecte în domeniul social

Proiecte care vizează:
- activităţi de identificare a nevoii sociale individuale, familiale şi de grup;
- activităţi de informare despre drepturi şi obligaţii;
- acţiuni de conştientizare şi sensibilizare socială;
- campanii de promovare a sănătăţii (antitutun, antialcool, antidrog);
- campanii de informare şi educaţie a tinerilor asupra normelor şi regulilor fundamentale de igienă (personală, alimentară şi nutriţională, a mediului, etc.) precum şi asupra îmbolnăvirilor datorate igienei deficitare;
- campanii de informare şi educare a tinerilor privind planificarea familială, conştientizarea de către tineri a modalităţii de transmitere şi a complicaţiilor infecţiilor cu transmitere sexuală cât şi a riscului întreruperii sarcinii;
- măsuri şi acţiuni de sprijin în vederea menţinerii în comunitate a persoanelor aflate în dificultate;
- activităţi şi servicii de consiliere pentru eradicarea violenţei în familie;
- orice alte măsuri şi acţiuni care au drept scop prevenirea sau limitarea unor situaţii de dificultate ori vulnerabilitate, care pot duce la marginalizare sau excluziune socială.

Anexa 3
Categorii de proiecte/acţiuni sportive/activităţi de implementare a programelor sportive de utilitate publică

A. Promovarea sportului de performanţă
Scop: valorificarea aptitudinilor individuale într-un sistem organizat de selecţie, pregătire, competiţie în vederea obţinerii de rezultate sportive.
Obiective:
- dezvoltarea activităţii sportive pe plan local, judeţean, după caz;
- asigurarea reprezentării pe plan local, judeţean, după caz.

B. Sportul pentru toţi
Scop: practicarea sportului pentru sănătate, educaţie, recreere, ca parte integrantă a modului de viaţă, în vederea menţinerii sănătăţii.
Obiective:
- atragerea populaţiei de toate vârstele în activităţi de practicare a sportului pentru sănătate şi recreere;
- menţinerea şi valorificarea tradiţiilor în domeniul sportului.

C. Sportul şcolar
Scop: practicarea sportului în învăţământul preuniversitar.
Obiective:
- promovarea valenţelor educative ale sportului;
- iniţierea şi organizarea de programe şi acţiuni de atragere a elevilor la practicarea sportului;
- sprijinirea sau organizarea, după caz, a competiţiilor interşcolare din învăţământul preuniversitar.

Anexa 4
Categorii de proiecte/programe pentru cultele religioase

În cadrul Programului naţional „Lăcaşurile de cult – centre spirituale ale comunităţii" bazat pe parteneriatul dintre autorităţile administraţiei publice centrale şi cele ale administraţiei publice locale, se acordă sprijin financiar nerambursabil tuturor unităţilor de cult aparţinând cultelor religioase recunoscute în România, conform H.G. nr. 1273/2005 în vederea:
- restaurării, reabilitării şi consolidării clădirilor lăcaşurilor de cult;
- restaurării picturilor din lăcaşurile de cult;
- realizării de instalaţii pentru prevenirea şi stingerea incendiilor.

La solicitare se acordă sprijin financiar cultelor religioase recunoscute în conformitate cu prevederile O.G. 82/2001 privind stabilirea unor forme de sprijin financiar pentru unităţile de cult aarţinând cultelor religioase recunoscute din România, în conformitate cu Normele metodologice aprobate prin H.G. nr. 1470/2002, cu modificările şi completările ulterioare.

Anexa 5
Categorii de cheltuieli

Eligibile

- Închirieri: echipamente, mijloace de transport, săli de activităţi (seminarii, cursuri, expoziţii, etc.);
- Costuri de resurse umane: Fond de premiere, onorarii pentru consultanţă, onorarii pentru angajaţii beneficiarului în scopul realizării proiectului, alţii decât cei permanenţi, în baza convenţiilor civile (ex. artişti, regizori, etc.), cheltuieli de personal pentru angajaţii beneficiarului;
- Costuri de transport: persoane, echipamente şi materiale, cu firmă transportatoare (bilete CFR, costuri închiriere autocar, etc.);
- Cazare şi masa: cazarea şi masa aferentă persoanelor implicate în derularea proiectului; (Cazarea se va realiza cf. H.G. 1860/2006, cu modificările şi completările ulterioare);
- Consumabile: hârtie, toner, cartuş imprimantă, markere, alte furnituri de birou, etc.;
- Achiziţii servicii: orice activitate prestată de o persoană juridică sau fizică, care nu se încadrează la categoriile onorarii. Exemple: traduceri, tehnoredactare, developări filme foto, montaje filme, etc.;
- Tipărituri: broşuri, pliante, fluturaşi, manuale, afişe, etc.;
- Publicitate / acţiuni promoţionale ale proiectului/programului (costuri legate de diseminarea informaţiilor despre proiect/ realizarea unei pagini web, materiale promoţionale, etc.);
- Costuri privind infrastructura (art. 6 din Regulament);
- Categoriile de cheltuieli şi cuantumul acestora pentru activităţile sportive ce vor fi decontate din fonduri nerambursabile, în conformitate cu prevederile **H.G. nr. 1447/2007 şi Legea nr.69/2000** sunt:

1. taxe-vize anuale-ligitimări;
2. taxe competiţii;
3. cazare;
4. masă;
5. transport;
6. chirii baze sportive;
7. cheltuieli arbitraj;
8. dulciuri/răcoritoare;
9. asitenţă medicală;
10. asigurări medicale;
11. ordine/pază;
12. promovare şi reclamă;
13. medicamente/susţinătoare/încălzitoare;
14. recuperare/refacere;
15. hrană zilnică pentru sportivi;
16. premii;
17. indemnizaţii de efort;
18. echipament sportiv necesar pregătirii şi participării la competuţii;
19. cantonamente pentru pregătirea sportivă.
20. resurse umane:cheltuieli de personal cu administratorul bazei sportive/antrenor/alte persoane angajate cu contract muncă cu norma întreagă sau parţială.

- Categoriile de cheltuieli şi cuantumul acestora pentru cultele religioase vor fi decontate din fonduri nerambursabile, în conformitate cu prevederile H.G. nr. **1470/2002**:

1. intreţinerea şi funcţionarea unităţilor de cult fără venituri sau cu venituri mici;
2.construirea, în condiţiile aprobării documetaţiilor tehnico-economice potrivit reglementărilor în vigoare, precum şi reparării lăcaşurilor de cult;

3. conservarea şi întreţinerea bunurilor de patrimoniu aparţinând cultelor religioase;
4. desfăşurarea unor activităţi de asistenţă socială şi medicală ale unităţilor de cult;
5. amenajarea şi întreţinerea muzeelor cultural religioase.

Neeligibile:
- Costuri administrative: chirie sediu şi utilităţi.
- Cheltuieli cu întreţinerea şi reparaţia mijloacelor fixe;
- Achiziţii de terenuri, clădiri, jucători;
- Administrative: chirie sediu, apă, canal, electricitate, comunicaţii, gaze, costuri de încălzire;
- Băuturi alcoolice şi tutun;
- Reparaţii, întreţinerea echipamentelor închiriate.
- Cheltuieli cu întreţinerea şi reparaţia mijloacelor fixe;
- Nu se decontează transportul în regim de taxi;
- Cheltuieli cu consultanţă;
- Nu se vor deconta cheltuieli cu realizarea raportărilor;
- Alte cheltuieli care contravin legislaţiei în vigoare privind finanţările din fonduri publice.

Anexa 6
Formular de cerere de finanţare

(Orice modificare in textul original al formularului atrage după sine respingerea cererii)

A) Aplicantul

1. Solicitant:

Numele complet:
Denumirea abreviată:
Adresa:
Telefon/Fax:
E-mail:

2. Date bancare:

Denumirea băncii:
Număr de cont:
Titular:
Cod fiscal:

3. Datele persoanei care are dreptul de reprezenta solicitantul:

Numele complet:
Telefon/Fax:
E-mail:

4. Datele responsabilului de proiect (dacă este diferit de persoana de la punctul 3):

Numele complet:
Telefon/Fax:
E-mail:

5. Descrierea activităţii, a resurselor şi a obiectivelor solicitantului. Descrierea experienţei în scrierea şi managementul proiectelor:

B) Proiectul

6. Titlul proiectului:
7. Locul desfăşurării proiectului:
8. Durata proiectului: de la ..... până la .....
9. Scopul şi obiectivele proiectului, grupuri ţintă, beneficiari;
10. Justificarea proiectului;
11. Descrierea activităţilor;
12. Calendarul activităţilor;
13. Rezultatele: rezultate prognozate şi impactul proiectului, mijloace de monitorizare şi evaluare a rezultatelor;
14. Echipa Proiectului;
15. Partenerul (-ii) proiectului (dacă este cazul):
    - coordonate (adresa, tel/fax, e-mail, web site);
    - scurtă descriere a activităţilor derulate în proiect (max 10 rânduri).

Data:

Semnătura reprezentantului legal Semnătura coordonatorului de proiect

Ştampila instituţiei / organizaţiei

Anexa 7
BUGETUL DE VENITURI ŞI CHELTUIELI

Organizaţia /Instituţia.....Proiectul ..... Perioada şi locul desfăşurării .....

Nr. crt.	Denumire indicatori	TOTAL	TRIM I	TRIM II	TRIM III	TRIM IV	OBSERVATII[1]
I.	**VENITURI – TOTAL, din care:**						
1.	Contribuţia beneficiarului (a+b+c+d)						
a)	Contribuţie proprie						
b)	Donaţii						
c)	Sponsorizări						
d)	Alte surse						
2.	Finanţare nerambursabila din bugetul local						
II.	**CHELTUIELI – TOTAL, din care:**						
1	Închirieri						
2	Resurse umane						
3	Transport						
4	Cazare şi masă						
5	Consumabile						
6	Echipamente						
7	Servicii						
8	Tipărituri						
9	Publicitate						
10	Alte cheltuieli (se vor nominaliza)						
TOTAL %							**100**

Detalierea cheltuielilor cu evidenţierea surselor de finanţare pe fiecare categorie de cheltuială:

Nr. Crt.	Categoria bugetara	Contribuţia finanţelor	Contibuţia Beneficiarului		Total buget
			Contribuţia proprie	Alte surse (donaţii, sponsorizări etc.)	
1	Închirieri				
2	Fond premiere/ Consultanţă/Onorarii				
3	Transport				
4	Cazare şi masă				
5	Consumabile				
6	Echipamente				
7	Servicii				
8	Tipărituri				
9	Publicitate				
10	Alte cheltuieli (nominal)				
	TOTAL				
	%				**100**

Preşedintele organizaţiei
(numele, prenumele şi semnătura)
Data .....
Ştampila

Responsabilul financiar al organizaţiei
(numele, prenumele şi semnătura)

[1]La veniturile obtinute din donatii, sponsorizari si alte surse, la rubrica de observatii se va specifica denumirea persoanei fizice sau juridice care acorda finanţarea, inclusiv datele de contact (sediu, telefon, fax, email).

335

Anexa 8
DECLARAŢIE
pe proprie răspundere

Subsemnatul ....., domiciliat în localitatea ....., str.....nr. ..... , bl .... , ap ...., sectorul/judeţul ....., codul poştal ..... , posesor al actului de identitate ..... seria..... nr. .....,codul numeric personal ....., în calitate de reprezentant al asociaţiei/fundaţiei/organizaţiei ....., declar pe propria răspundere că nu mă aflu/persoana juridica pe care o reprezint nu se afla, în nici una dintre următoarele situaţii:

a) în incapacitate de plată;
b) cu conturile blocate conform unei hotărâri judecătoreşti definitive;
c) nu am încălcat cu bună ştiinţă prevederile unui alt contract finanţat din fonduri publice;
d) nu sunt vinovat de declaraţii false cu privire la situaţia economică;
e) nu am/are restanţe către bugetul de stat, bugetul local sau fondurile speciale;
f) nu sunt condamnat pentru: abuz de încredere, gestiune frauduloasă, înşelăciune, delapidare, dare sau luare de mită, mărturie mincinoasă, fals, uz de fals, deturnare de fonduri.

Cunoscând pedeapsa prevăzută de art. 292 din **Codul penal** pentru infracţiunea de fals în declaraţii, am verificat datele din prezenta declaraţie, care este completă şi corectă.

Semnătura,
.....

Data
.....

Anexa 9
DECLARAŢIA DE IMPARŢIALITATE

Reprezintă conflict de interese orice situaţie care îl împiedică pe beneficiar în orice moment să acţioneze în conformitate cu obiectivele autorităţii finanţatoare, precum şi situaţia în care executarea obiectiva şi imparţială a funcţiilor oricărei persoane implicate în implementarea proiectului poate fi compromisă din motive familiale, politice, economice sau orice alte interese comune cu o alta persoană.

Subsemnatul, ca ca persoană cu drept de reprezentare a organizaţiei solicitante în ceea ce priveşte implementarea proiectului, mă oblig să iau toate măsurile preventive necesare pentru a evita orice conflict de interese, aşa cum este acesta definit mai sus, şi, de asemenea, mă oblig să informez autoritatea finanţatoare despre orice situaţie ce generează sau ar putea genera un asemenea conflict.

Numele şi prenumele:
Funcţia:

Semnătura şi ştampila:

Anexa 10
CURRICULUM VITAE

Coordonator proiect

1. Nume:
2. Prenume:
3. Data naşterii:
4. Cetăţenie:
5. Stare civilă:
6. Domiciliu:
7. C.I./B.I.: seria.....nr. .....
8. CNP:
9. Telefon:
10. Studii:

Instituţia [De la – până la]	Diploma obţinută:

11. Limbi străine: Indicaţi competenţa lingvistică pe o scală de la 1 la 5 (1 - excelent; 5 – de bază)

Limba	Citit	Vorbit	Scris

12. Membru în asociaţii profesionale:
13. Alte abilităţi:
14. Funcţia în prezent:
15. Vechime în instituţie:
16. Calificări cheie:
17. Experienţa specifică:
18. Experienţa profesională:

Date de la – pana la	Locaţia	Instituţia	Poziţia	Descriere

19. Alte informaţii relevante:

338

Anexa 11
Adresa de înaintare a raportului final sau intermediar

Antetul aplicantului

Către,

Primăria Comunei Socodor

Alăturat vă înaintam raportul narativ şi financiar privind proiectul înregistrat cu nr. .....,
aprobat prin HCL nr. ..... din data de..... având titlul ..... care a avut/are loc în....., în perioada ..... în valoare de.....

Data

Reprezentant legal

Numele şi prenumele.....
Semnătura

Coordonator proiect

Numele şi prenumele.....
Semnătura

Ştampila organizaţiei

339

Anexa 12
Formular
pentru raportări intermediare şi finale

Contract nr.: ..... încheiat în data de ..... Aprobat prin Hotărârea Consiliului Local nr.....din data de..... Organizaţia/Instituţia:.....
- adresa .....
- telefon/fax .....
- email: .....

Denumirea Proiectului.....
Data înaintării raportului .....

I. Raport de activitate

1. Descrierea pe scurt a activităţilor desfăşurate până la data întocmirii raportului:
(Descrierea nu va depăşi o pagina, vor fi prezentate datele necesare unei evaluări de ansamblu a derulării programului/proiectului şi a verificării realităţii prestaţiilor: beneficiari, ecouri de presă, colaborarea cu alţi parteneri etc.)

2. Realizarea activităţilor propuse:
(Au putut fi desfăşurate aceste activităţi în timpul planificat? DA/NU. Daca NU, propuneţi măsurile ce urmează a fi luate în continuare pentru realizarea tuturor activităţilor prevăzute în contract)

3. Rezultate obţinute şi rezultate aşteptate:
(Rezultatele obţinute şi rezultatele aşteptate vor fi consemnate în raport cu fiecare activitate desfăşurată, în concepte măsurabile, indicatori de eficienţă. Anexaţi documente relevante, după caz.)

II. Raport financiar

1. Date despre finanţare:
- valoarea totală a proiectului, conform contractului de finanţare nr. .....din data .....;
- valoarea finanţării cumulate la data întocmirii raportului: .....din care:
  - contribuţie proprie a Beneficiarului;
  - sume reprezentând finanţare nerambursabilă de la bugetul local în baza contractului de finanţare nr. .....din data: .....

Nr crt	Categoria bugetara	Prevederi conform bugetului anexa la contract			Total buget	Execuţie			Total execuţie
		Contribuţia finanţator	Contribuţia proprie beneficiar	Alte surse (donati, sponsorizări etc.)		Contribuţia finanţator	Contribuţia proprie a beneficiarului	Alte surse (donatii, sponsorizări, etc.)	
	Închirieri								
	Onorarii/ Fond premiere/ Consultanta								
	Transport								
	Cazare si masa								
	Consumabile								
	Echipamente								
	Servicii								
	Tipărituri								

340

	Publicitate								
	Alte costuri								
	TOTAL								
	%				**100**				

2. Se anexează în copie actele justificative pentru cheltuielile efectuate: facturi, chitanţe fiscale, extrase de cont, ordine si dispoziţii de plată, bilete CFR şi autocar, etc.
3. Situaţia centralizatoare pentru fiecare capitol de cheltuieli (după modelul prezentat mai jos):

Nr.crt.	Categoria cheltuielii	Nr.şi data document	Unitatea emitentă	Suma totală	Contribuţie finanţator	Contribuţie
Total (lei):						

Preşedintele organizaţiei/instituţiei:
(*numele, prenumele şi semnătura*)

Coordonatorul programului/proiectului:
(*numele, prenumele şi semnătura*)

Responsabilul financiar al organizaţiei/instituţiei:
(*numele, prenumele şi semnătura*)

Data .....
Ştampila

341

Anexa 13

Declaraţie de imparţialitate a membrilor comisiei de evaluare şi selecţionare

Subsemnatul ..... deţin, ca membru al Comisiei de evaluare şi selecţionare a proiectelor depuse pentru finanţarea nerambursabilă a activităţilor nonprofit de interes local, care pot primi finanţare de la bugetul local al Comunei Socodor, calitatea de evaluator al programelor/proiectelor înaintate comisiei.

Declar prin prezenta, că nici eu şi nici soţul/soţia, rudele sau afinii mei până la gradul al II-lea inclusiv, nu avem nici un interes patrimonial sau nepatrimonial în legătura cu cererile de acordare a finanţării integrale sau parţiale a proiectelor/programelor de interes public, înaintate Comisiei de evaluare şi selecţionare a organizaţiilor neguvernamentale fără scop lucrativ, care pot primi finanţare de la bugetul local al Comunei Socodor.

Confirm că, în situaţia în care aş descoperi, în cursul acţiunii de selecţionare şi evaluare, că un astfel de interes există, voi declara imediat acest lucru şi mă voi retrage din comisie.

Nume şi prenume

Data .....
Semnătura .....

PREŞEDINTE DE ŞEDINŢĂ,
CONSILIER
HANZA REMUS OVIDIU

ROMANIA JUDEŢUL ARAD, COMUNA SOCODOR CONSILIUL LOCAL

SECRETAR ,
CONTRASEMNEAZĂ
CRIŞAN GHEORGHE

342

COMUNA SOCODOR

Cod Fiscal: 3519330; comuna Socodor, nr.1, Cod Poştal: 317305, judeţul Arad, Tel.: +4 0257 358 100; Fax. +4 0257 358 112; e-mail: socodor@gmail.com, primaria@socodor.ro; Web: www.socodor.ro

PROIECT DE HOTĂRÂRE

număr: 16 din data: 22.03.2019

privind aprobarea programului anual şi a regulamentului privind regimul finanţărilor nerambursabile din fondurile bugetului Consiliului local Socodor alocate pentru activităţi nonprofit

Consiliul Local al Comunei Socodor, Judeţul Arad ,CIF 3519330, ales în condiţiile stabilite de Legea nr.115/2015 pentru alegerea autorităţilor administraţiei publice locale, pentru modificarea Legii administraţiei publice locale nr. 215/2001, precum şi pentru modificarea şi completarea Legii nr. 393/2004 privind Statutul aleşilor locali, reunit
ÎN ŞEDINŢĂ ORDINARĂ LA DATA DE 29 martie 2019

Având în vedere,

- expunerea de motive nr. 886/22.03.2019 a Primarului Comunei Socodor;
- referatul de specialitate nr. 887/22.02.2019 întocmit de către secretarul Comunei Socodor;
- prevederile Legii nr. 350/ 2005 privind regimul finanţărilor nerambursabile din fonduri publice alocate pentru activităţi nonprofit de interes general, cu modificările şi completările ulterioare;
- prevederile Legii 69/2000 privind educaţia fizică şi sportul, cu modificările şi completările ulterioare;
- prevederile O.G. nr. 51/1998 privind îmbunătăţirea sistemului de finanţare a proiectelor culturale cu modificarile şi completările ulterioare;
- prevederile Legii nr.273/2006 privind finanţele publice locale cu modificările şi completările ulterioare;
- prevederile art.36 alin.(6) lit.a) punctul 4,5 şi punctul 6 din Legea nr.215/2001 privind administraţia publică locală, republicată, cu modificările şi completările ulterioare;

În temeiul art. 45 alin (1) şi art.115 alin.(1) lit.b din Legea nr.215/2001 privind administraţia publică locală, republicată, cu modificările şi completările ulterioare;

H O T Ă R Ă Ş T E :

Art.1: Se aprobă Programul anual privind regimul finanţărilor nerambursabile din fondurile bugetului Consiliului local Socodor alocate pentru activităţi nonprofit de interes local pe anul 2019, conform Anexei nr.1, anexă care face parte integrantă din prezenta hotărâre.
Art.2: Se aprobă Regulamentul privind regimul finanţărilor nerambursabile din fondurile bugetului Consiliului local Socodor alocate pentru activităţi nonprofit de interes local pe anul 2019, conform Anexei nr.2, anexă care face parte integrantă din prezenta hotărâre.
Art.3: Se împuterniceşte domnul Jura Ioan Dimitrie primarul Comunei Socodor să semneze contractele de finanţare nerambursabilă.
Art.4: Consiliul Local al comunei Socodor va acorda anual finanţare nerambursabilă de la bugetul local pentru activităţi nonprofit de interes general, în conformitate cu prevederile Legii nr. 350/2005.
Art.5: Se aprobă constituirea comisiilor de evaluare şi selecţie a propunerilor de proiect în vederea atribuirii contractelor de finanţare nerambursabilă, prin dispozitie a primarului cu respectarea prevederilor legislaţiei în vigoare, comisie care va fi formată din trei membri, funcţionari din aparatul propriu al Primăriei comunei Socodor.

343

Art.6: Prezenta hotărâre se comunică prin intermediul secretarului Comunei Socodor , în termenul prevăzut de lege, primarului comunei Socodor şi se duce la cunoştinţă publică prin afişare la sediul primăriei şi pe pagina de internet www.socodor.ro şi se comunică cu Instituţia Prefectului-Judeţul Arad, Serviciul Juridic şi Contencios Administrativ.

Iniţiatorul proiectului de hotărâre,

Primar,

Jura Ioan Dimitrie

ROMÂNIA JUDEȚUL ARAD, COMUNA SOCODOR PRIMAR

Avizat,

Secretar,

Crişan Gheorghe

Județul Arad Primăria Comunei Socodor AVIZAT SECRETAR

344

COMUNA SOCODOR

Cod Fiscal: 3519330; comuna Socodor, nr.1, Cod Poştal: 317305, judeţul Arad, Tel.: +4 0257 358 100; Fax. +4 0257 358 112; e-mail: socodor@gmail.com, primaria@socodor.ro; Web: www.socodor.ro

Nr. înregistrare: 886 din 22.03.2019

CABINET PRIMAR

EXPUNERE DE MOTIVE

Expunere de motive privind aprobarea programului anual şi a regumanentului privind regimul finanţărilor nerambursabile din fondurile bugetului Consiliului local Socodor alocate pentru activităţi nonprofit

Subsemnatul JURA IOAN DIMITRIE primar al Comunei Socodor, prezint expunerea de motive cu privire la proiectului de hotărâre referitor la aprobarea programului anual și a regumanentului privind regimul finanţărilor nerambursabile din fondurile bugetului Consiliului local Socodor allocate pentru activităţi nonprofit.

Având in vedere articolul 2, lit. b din Legea nr. 350/2005 privind regimul finanţărilor nerambursabile din fonduri publice alocate pentru activităţi nonprofit de interes general, Consiliul local Socodor poate fi autoritate finanţatoare pentru realizarea unor obiective de interes local.

Potrivit atribuţiilor stabilite de acest act normativ, autoritatea finanţatoare trebuie să stabilească anual programul propriu pentru acordarea de finanţări nerambursabile care va cuprinde, aşa cum de altfel prevede şi legea, scopul şi obiectivele acordării finanţărilor nerambursabile, categoriile de beneficiari eligibili, durata, bugetul, procedura aplicată.

Bugetul programului pentru anul 2019 , aprobat odată cu adoptarea bugetului local, este de 250 mii lei pentru următoarele domenii:

Nr. Crt.	Activitate	Buget	Sursa de finanțare din bugetul local
I.	Activităţi sportive	120 mii lei	67.02
II.	Asistență socială	30 mii lei	68.02
III.	Susținerea cultelor	100 mii lei	67.02

În conformitate cu prevederile Legii 350/2005, atribuirea contractelor de finanţare nerambursabilă se face exclusiv pe baza selecţiei publice de proiecte, în limita fondurilor publice alocate programelor aprobate anual în bugetul Consiliului local Socodor, cu respectarea principiilor de liberă concurenţă, eficacitate a utilizării fondurilor publice, transparenţă, tratament egal, excludere a cumulului, neretroactivitate şi cofinanţare.

În vederea selecţiei proiectelor, s-a elaborat Ghidul solicitantului privind regimul finanţărilor nerambursabile din fondurile bugetului Consiliului Local Socodor alocate pentru activităţi nonprofit de interes local.

Obiectivul general al programului este sprijinirea proiectelor de interes public în vederea stimulării contribuţiei sectorului non-profit la creşterea şi încurajarea participării active a cetăţenilor la viaţa sociala a comunităţii.

Domeniile care se propun a fi finanţate sunt: sport , asistență social și culte religioase.

345

Documentaţia pentru elaborarea şi prezentarea propunerii de proiect, va cuprinde: cerinţele minime de calificare, termenii de referinţă, instrucţiuni privind modul de elaborare şi prezentare a propunerii tehnice şi financiare, instrucţiuni privind datele limită şi formalităţile ce trebuie îndeplinite, criteriile aplicabile pentru evaluarea şi selecţia proiectelor.

Documentaţia va fi postată pe site-ul Consiliului Local şi va fi pusă la dispoziţia tuturor celor interesaţi, iar anunţul de participare va fi făcut public prin publicare în Monitorul Oficial, pe pagina de internet a Primăriei Socodor și la avizierul local.

Având în vedere cele prezentate mai sus, supun Consiliului local spre aprobare proiectul de hotărâre , în forma prezentată.

PRIMAR,

JURA IOAN DIMITRIE

346

COMUNA SOCODOR

Cod Fiscal: 3519330; comuna Socodor, nr.1, Cod Poştal: 317305, judeţul Arad, Tel.: +4 0257 358 100; Fax. +4 0257 358 112; e-mail: socodor@gmail.com, primaria@socodor.ro; Web: www.socodor.ro

Nr. înregistrare: 887 din 22.03.2019

REFERAT DE SPECIALITATE

pentru Proiectul de Hotărâre privind aprobarea programului anual şi a regumanentului privind regimul finanţărilor nerambursabile din fondurile bugetului Consiliului local Socodor alocate pentru activităţi nonprofit

Subsemnatul Crişan Gheorghe secretar al Comunei Socodor, prezint referatul de specialitate cu privire la proiectului de hotărâre referitor la aprobarea programului anual şi a regumanentului privind regimul finanţărilor nerambursabile din fondurile bugetului Consiliului local Socodor allocate pentru activităţi nonprofit.

Având in vedere articolul 2, lit. b din Legea nr. 350/2005 privind regimul finanţărilor nerambursabile din fonduri publice alocate pentru activităţi nonprofit de interes general, Consiliul local Socodor poate fi autoritate finanţatoare pentru realizarea unor obiective de interes local.

Bugetul programului pentru anul 2019 , aprobat odată cu adoptarea bugetului local, este de **250 mii lei** pentru următoarele domenii:

Nr. Crt.	Activitate	Buget	Sursa de finanţare din bugetul local
I.	Activităţi sportive	120 mii lei	67.02
II.	Asistenţă socială	30 mii lei	68.02
III.	Susţinerea cultelor	100 mii lei	67.02

Potrivit atribuţiilor stabilite de acest act normativ, autoritatea finanţatoare trebuie să stabilească anual programul propriu pentru acordarea de finanţări nerambursabile care va cuprinde, aşa cum de altfel prevede şi legea, scopul şi obiectivele acordării finanţărilor nerambursabile, categoriile de beneficiari eligibili, durata, bugetul, procedura aplicată.

În conformitate cu prevederile Legii 350/2005, atribuirea contractelor de finanţare nerambursabilă se face exclusiv pe baza selecţiei publice de proiecte, în limita fondurilor publice alocate programelor aprobate anual în bugetul Consiliului local Socodor, cu respectarea principiilor de liberă concurenţă, eficacitate a utilizării fondurilor publice, transparenţă, tratament egal, excludere a cumulului, neretroactivitate şi cofinanţare.

În vederea selecţiei proiectelor, s-a elaborat Ghidul solicitantului privind regimul finanţărilor nerambursabile din fondurile bugetului Consiliului Local Socodor alocate pentru activităţi nonprofit de interes local.

347

Obiectivul general al programului este sprijinirea proiectelor de interes public în vederea stimulării contribuţiei sectorului non-profit la creşterea şi încurajarea participării active a cetăţenilor la viaţa sociala a comunităţii.

Domeniile care se propun a fi finanţate sunt: sport , asistență social și culte religioase.

Documentaţia pentru elaborarea şi prezentarea propunerii de proiect,va cuprinde: cerinţele minime de calificare, termenii de referinţă, instrucţiuni privind modul de elaborare şi prezentare a propunerii tehnice şi financiare, instrucţiuni privind datele limită şi formalităţile ce trebuie îndeplinite, criteriile aplicabile pentru evaluarea şi selecţia proiectelor.

Documentaţia va fi postată pe site-ul Consiliului Local şi va fi pusă la dispoziţia tuturor celor interesaţi, iar anunţul de participare va fi făcut public prin publicare în Monitorul Oficial, pe pagina de internet a Primăriei Socodor și la avizierul local.

Având în vedere cele prezentate mai sus, supun Consiliului local spre aprobare proiectul de hotărâre , în forma prezentată.

SECRETAR,

CRIŞAN GHEORGHE

348

CONSILIUL LOCAL SOCODOR

Cod Fiscal: 3519330; comuna Socodor, nr.1, Cod Poştal: 317305, judeţul Arad, Tel.: +4 0257 358 100; Fax. +4 0257 358 112; e-mail: socodor@gmail.com, primaria@socodor.ro; Web: www.socodor.ro

Comisia pentru programe de dezvoltare economico –sociale, buget-finanţe, administrarea domeniului public şi privat al comunei , agricultură, gospodarie comunală, protecţia mediului, servicii şi comerţ

RAPORT

Membrii comisiei întruniţi în şedinţa din data de **29.03.2019**,
Luând în discuţie spre avizare **Proiectul de hotărâre privind aprobarea programului anual și a regulamentului privind regimul finanţărilor nerambursabile din fondurile bugetului Consiliului local Socodor alocate pentru activităţi nonprofit,**

- În urma discuţilor purtate, a părerilor exprimate, menţionate în procesul verbal al şedinţei, în unanimitate

AVIZEAZĂ FAVORABIL

Proiectul de hotărâre, iniţiat de primarul Comunei Socodor cu privire la **aprobarea programului anual și a regulamentului privind regimul finanţărilor nerambursabile din fondurile bugetului Consiliului local Socodor alocate pentru activităţi nonprofit.**

PREŞEDINTELE COMISIEI — SECRETAR

UNC DIMITRIE — NĂDĂBAN STELIAN TRAIAN

CONSILIUL LOCAL SOCODOR

Cod Fiscal: 3519330; comuna Socodor, nr.1, Cod Poştal: 317305, judeţul Arad, Tel.: +4 0257 358 100; Fax. +4 0257 358 112; e-mail: socodor@gmail.com, primaria@socodor.ro; Web: www.socodor.ro

Comisia pentru învaţământ, sănătate, cultură, protecţia socială, activităţi sportive şi de agrement

RAPORT

Membrii comisiei întruniţi în şedinţa din data de **29.03.2019**,
Luând în discuţie spre avizare Proiectul de hotărâre **privind aprobarea programului anual şi a regulamentului privind regimul finanţărilor nerambursabile din fondurile bugetului Consiliului local Socodor alocate pentru activităţi nonprofit,**

- În urma discuţiilor purtate, a părerilor exprimate, menţionate în procesul verbal al şedinţei în unanimitate

AVIZEAZĂ FAVORABIL

Proiectul de hotărâre, iniţiat de domnul primar Jura Ioan Dimitrie, **privind aprobarea programului anual şi a regulamentului privind regimul finanţărilor nerambursabile din fondurile bugetului Consiliului local Socodor alocate pentru activităţi nonprofit.**

PREŞEDINTELE COMISIEI — SECRETAR

CRIŞAN RAMONA — MUREŞAN ADRIAN MARIUS

CONSILIUL LOCAL SOCODOR

Cod Fiscal: 3519330; comuna Socodor, nr.1, Cod Poştal: 317305, judeţul Arad, Tel.: +4 0257 358 100; Fax. +4 0257 358 112; e-mail: socodor@gmail.com, primaria@socodor.ro; Web: www.socodor.ro

Comisia pentru administraţie publică locală, juridică, apărarea ordinii şi linişti publice, a drepturilor cetăţenilor

RAPORT

Membrii comisiei întruniţi în şedinţa din data de **29.03.2019**,
Luând în discuţie spre avizare **Proiectul de hotărâre privind aprobarea programului anual şi a regulamentului privind regimul finanţărilor nerambursabile din fondurile bugetului Consiliului local Socodor alocate pentru activităţi nonprofit**,

- În urma discuţilor purtate, a părerilor exprimate, menţionate în procesul verbal al şedinţei, în unanimitate

AVIZEAZĂ FAVORABIL

Proiectul de hotărâre, iniţiat de primarul Comunei Socodor cu privire **la aprobarea programului anual şi a regulamentului privind regimul finanţărilor nerambursabile din fondurile bugetului Consiliului local Socodor alocate pentru activităţi nonprofit.**

PREŞEDINTELE COMISIEI — SECRETAR

MUREŞAN ADRIAN MARIUS — ŢAPOŞ DIMITRIE IOAN

CONSILIUL LOCAL SOCODOR

Cod Fiscal: 3519330; comuna Socodor, nr.1, Cod Poştal: 317305, judeţul Arad, Tel.: +4 0257 358 100; Fax. +4 0257 358 112; e-mail: socodor@gmail.com, primaria@socodor.ro; Web: www.socodor.ro

HOTĂRÂREA Nr.42

din 29 martie 2019

privind aprobarea normativelor proprii pentru cheltuielile de protocol pentru Comuna Socodor

Consiliul Local al Comunei Socodor, Judeţul Arad, CIF 3519330, ales în condiţiile stabilite de Legea nr.115/2015 pentru alegerea autorităţilor administraţiei publice locale, pentru modificarea Legii administraţiei publice locale nr. 215/2001, precum şi pentru modificarea şi completarea Legii nr. 393/2004 privind Statutul aleşilor locali, reunit ÎN ŞEDINŢĂ ORDINARĂ LA DATA DE 29 MARTIE 2019

Având în vedere,
- expunerea de motive nr.891/22.03.2019 a Primarului Comunei Socodor;
- referatul de specialitate nr.890/22.03.2019 întocmit de către compartimentul contabilitate din cadrul Primăriei Comunei Socodor;
- raportul comisiilor de specialitate pe domenii de activitate ale Consiliului Local al Comunei Socodor;
- prevederile art. 1 alin.(1) şi alin.(3) , art.4 alin.(1), aşin.(2) şi alin.(5) , Anexa 2 din O.G. nr.80/2001 privind stabilirea unor nomative de cheltuieli pentru autorităţile administraţiei publice şi instituţiile publice, cu modificările şi completările ulterioare;
- prevederile Legii nr.273/2006 privind finanţele publice, cu modificările şi completările ulterioare;
Votul **exprimat în unanimitate** de către cei 11 consilieri prezenţi la şedinţă din cei 11 în funcţie.

În temeiul prevederilor art. 36 alin. (1), art. 45 alin. (1), art.115 alin. (1) lit.b) din Legea nr. 215/2001 privind administraţia publică locală, republicată cu modificările şi completările ulterioare;

H O T Ă R Ă Ş T E :

Art.1: Se aprobă normativele proprii de cheltuieli de protocol, stabilite ca limite maxime pentru Comuna Socodor , conform tabelului:

Nr. Crt.	Persoanele care pot efectua cheltuieli şi acţiuni de protocol	Limita maximă)
I	Organizarea de mese oficiale şi de cocteiluri	Lei/persoană
A	Limite valorice pentru mese oficiale oferite de primar	90 lei/ persoană
B	Limite valorice pentru cocteiluri oferite de primar	25 lei/persoană
C	Cafea, apa, sucuri sau alte tratatii oferite în timpul conferintelor sau al sedintelor, organizate de primar	20 lei/persoană
II	Invitarea în ţară a unor delegaţii pe cheltuiala părţii române	Lei/persoană/zi

A	Cheltuieli zilnice de masă pentru invitaţii primarului	105 lei/persoană/zi
B	Alte cheltuieli:cafea, apă minerală, sucuri sau alte tratații oferite în timpul tratativelor sau al sedinţelor	20 lei/pesoana/zi
	Cadouri	400 lei/delegaţie
	Materiale informative si de lucru	50 lei/persoană
	Materiale promoţionale	50 lei/persoană
	Servicii de interpretariat	30 lei/interpret/oră
	Organizare vizite obiective turistice	50 lei/persoană

Art.2: Prezenta hotărâre se comunică prin intermediul secretarului Comunei Socodor, în termenul prevăzut de lege, primarului comunei Socodor şi compartimentului financiar-contabil, impozite şi taxe, se duce la cunoştinţă publică prin afişarea la sediul primăriei şi pe pagina de internet www.socodor.ro şi se comunică cu Instituţia Prefectului-Judeţul Arad, Serviciul Juridic şi Contencios Administrativ.

PREŞEDINTE DE ŞEDINŢĂ
CONSILIER
HANZA REMUS OVIDIU

ROMÂNIA JUDEŢUL ARAD COMUNA SOCODOR CONSILIUL LOCAL

SECRETAR ,
CONTRASEMNEAZĂ
CRIŞAN GHEORGHE

Judeţul Arad
Primăria Comunei Socodor
AVIZAT
SECRETAR

COMUNA SOCODOR

Cod Fiscal: 3519330; comuna Socodor, nr.1, Cod Poştal: 317305, judeţul Arad, Tel.: +4 0257 358 100; Fax. +4 0257 358 112; e-mail: socodor@gmail.com, primaria@socodor.ro; Web: www.socodor.ro

PROIECT DE HOTĂRÂRE
număr: 17 din data: 22.03.2019

privind aprobarea normativelor proprii pentru cheltuielile de protocol pentru Comuna Socodor

Consiliul Local al Comunei Socodor, Judeţul Arad, CIF 3519330, ales în condiţiile stabilite de Legea nr.115/2015 pentru alegerea autorităţilor administraţiei publice locale, pentru modificarea Legii administraţiei publice locale nr. 215/2001, precum şi pentru modificarea şi completarea Legii nr. 393/2004 privind Statutul aleşilor locali, reunit ÎN ŞEDINŢĂ ORDINARĂ LA DATA DE 29 MARTIE 2019

Având în vedere,
- expunerea de motive nr.891/22.03.2019 a Primarului Comunei Socodor;
- referatul de specialitate nr.890/22.03.2019 întocmit de către compartimentul contabilitate din cadrul Primăriei Comunei Socodor;
- prevederile art. 1 alin.(1) şi alin.(3) , art.4 alin.(1), aşin.(2) şi alin.(5) , Anexa 2 din O.G. nr.80/2001 privind stabilirea unor nomative de cheltuieli pentru autorităţile administraţiei publice şi instituţiile publice, cu modificările şi completările ulterioare;
- prevederile Legii nr.273/2006 privind finanţele publice, cu modificările şi completările ulterioare;

În temeiul prevederilor art. 36 alin. (1), art. 45 alin. (1), art.115 alin. (1) lit.b) din Legea nr. 215/2001 privind administraţia publică locală, republicată cu modificările şi completările ulterioare;

H O T Ă R Ă Ş T E :

Art.1: Se aprobă normativele proprii de cheltuieli de protocol, stabilite ca limite maxime pentru Comuna Socodor , conform tabelului:

Nr. Crt.	Persoanele care pot efectua cheltuieli şi acţiuni de protocol	Limita maximă)
I	Organizarea de mese oficiale şi de cocteiluri	Lei/persoană
A	Limite valorice pentru mese oficiale oferite de primar	90 lei/ persoană
B	Limite valorice pentru cocteiluri oferite de primar	25 lei/persoană
C	Cafea, apa, sucuri sau alte tratatii oferite în timpul conferintelor sau al sedintelor, organizate de primar	20 lei/persoană
II	Invitarea în ţară a unor delegaţii pe cheltuiala părţii române	Lei/persoană/zi
A	Cheltuieli zilnice de masă pentru invitaţii primarului	105 lei/persoană/zi
B	Alte cheltuieli:cafea, apă minerală, sucuri sau alte tratatii oferite în timpul tratativelor sau al sedinţelor	20 lei/pesoana/zi

354

	Cadouri	400 lei/delegaţie
	Materiale informative si de lucru	50 lei/persoană
	Materiale promoţionale	50 lei/persoană
	Servicii de interpretariat	30 lei/interpret/oră
	Organizare vizite obiective turistice	50 lei/persoană

Art.2: Prezenta hotărâre se comunică prin intermediul secretarului Comunei Socodor, în termenul prevăzut de lege, primarului comunei Socodor şi compartimentului financiar-contabil, impozite şi taxe, se duce la cunoştinţă publică prin afişarea la sediul primăriei şi pe pagina de internet www.socodor.ro şi se comunică cu Instituţia Prefectului-Judeţul Arad, Serviciul Juridic şi Contencios Administrativ.

Iniţiatorul proiectului de hotărâre,
Primar,
Jura Ioan Dimitrie

ROMANIA JUDETUL ARAD, COMUNA SOCODOR PRIMAR

Avizat,
Secretar,
Crişan Gheorghe

Judeţul Arad Primăria Comunei Socodor AVIZAT SECRETAR

355

COMUNA SOCODOR

Cod Fiscal: 3519330; comuna Socodor, nr.1, Cod Poştal: 317305, judeţul Arad, Tel.: +4 0257 358 100; Fax. +4 0257 358 112; e-mail: socodor@gmail.com, primaria@socodor.ro; Web: www.socodor.ro

Nr. înregistrare: 891 din 22 .03.2019

CABINET PRIMAR

EXPUNERE DE MOTIVE

Expunere de motive pentru Proiectul de Hotărâre privind aprobarea normativelor proprii pentru cheltuielile de protocol pentru Comuna Socodor

Subsemnatul JURA IOAN DIMITRIE primar al Comunei Socodor, prezint expunerea de motive cu privire la proiectului de hotărâre referitor la aprobarea aprobarea normativelor proprii pentru cheltuielile de protocol pentru Comuna Socodor. În conformitate cu prevederile O.G. 80/2001 privind stabilirea unor normative de cheltuieli pentru autoritatile administratiei publice şi institutiile publice, propunem spre aprobare normativelor proprii pentru cheltuielile de protocol pentru Comuna Socodor Socodor, conform tabelului:

Nr. Crt.	Persoanele care pot efectua cheltuieli şi acţiuni de protocol	Limita maximă)
I	**Organizarea de mese oficiale şi de cocteiluri**	**Lei/persoană**
A	**Limite valorice pentru mese oficiale oferite de primar**	**90 lei/ persoană**
B	**Limite valorice pentru cocteiluri oferite de primar**	**25 lei/persoană**
C	**Cafea, apa, sucuri sau alte tratatii oferite în timpul conferintelor sau al sedintelor, organizate de primar**	**20 lei/persoană**
II	**Invitarea în ţară a unor delegaţii pe cheltuiala părţii române**	**Lei/persoană/zi**
A	**Cheltuieli zilnice de masă pentru invitaţii primarului**	**105 lei/persoană/zi**
B	**Alte cheltuieli:cafea, apă minerală, sucuri sau alte trataţii oferite în timpul tratativelor sau al sedinţelor**	**20 lei/pesoana/zi**
	Cadouri	**400 lei/delegaţie**
	Materiale informative si de lucru	**50 lei/persoană**
	Materiale promoţionale	**50 lei/persoană**
	Servicii de interpretariat	**30 lei/interpret/oră**
	Organizare vizite obiective turistice	**50 lei/persoană**

PRIMAR,

JURA IOAN DIMITRIE

356

COMUNA SOCODOR

Cod Fiscal: 3519330; comuna Socodor, nr.1, Cod Poştal: 317305, judeţul Arad, Tel.: +4 0257 358 100;
Fax. +4 0257 358 112; e-mail: socodor@gmail.com, primaria@socodor.ro; Web: www.socodor.ro

Nr. înregistrare: 890 din 22.03.2019

REFERAT

Subsemnaţii Păşcuţiu Gheorghe Florin, având funcţia de Inspector IT în cadrul Primăriei Comunei Socodor şi Ilieşi Brigitta Claudia având funcţia de Contabil Şef în cadrul Primăriei Comunei Socodor, în conformitate cu O.G. 80/2001 privind stabilirea unor normative de cheltuieli pentru autoritatile administratiei publice si institutiile publice, propunem spre aprobare, normativele proprii de cheltuieli de protocol, stabilite ca limite maxime pentru Comuna Socodor, conform tabelului:

Nr. Crt.	Persoanele care pot efectua cheltuieli şi acţiuni de protocol	Limita maximă)
I	Organizarea de mese oficiale şi de cocteiluri	Lei/persoană
A	Limite valorice pentru mese oficiale oferite de primar	90 lei/ persoană
B	Limite valorice pentru cocteiluri oferite de primar	25 lei/persoană
C	Cafea, apa, sucuri sau alte tratatii oferite în timpul conferintelor sau al sedintelor, organizate de primar	20 lei/persoană
II	Invitarea în ţară a unor delegaţii pe cheltuiala părţii române	Lei/persoană/zi
A	Cheltuieli zilnice de masă pentru invitaţii primarului	105 lei/persoană/zi
B	Alte cheltuieli:cafea, apă minerală, sucuri sau alte trataţii oferite în timpul tratativelor sau al sedinţelor	20 lei/pesoana/zi
	Cadouri	400 lei/delegaţie
	Materiale informative si de lucru	50 lei/persoană
	Materiale promoţionale	50 lei/persoană
	Servicii de interpretariat	30 lei/interpret/oră
	Organizare vizite obiective turistice	50 lei/persoană

Contabil Şef,
Tilmaciu Nela Daniela

C.I.F. 3519330 JUDEŢUL ARAD

357

CONSILIUL LOCAL SOCODOR

Cod Fiscal: 3519330; comuna Socodor, nr.1, Cod Poştal: 317305, judeţul Arad, Tel.: +4 0257 358 100; Fax. +4 0257 358 112; e-mail: socodor@gmail.com, primaria@socodor.ro; Web: www.socodor.ro

Comisia pentru programe de dezvoltare economico –sociale, buget-finanţe, administrarea domeniului public şi privat al comunei , agricultură, gospodarie comunală, protecţia mediului, servicii şi comerţ

RAPORT

Membrii comisiei întruniţi în şedinţa din data de **29.03.2019**,
Luând în discuţie spre avizare **Proiectul de hotărâre privind aprobarea normativelor proprii pentru cheltuielile de protocol pentru Comuna Socodor.**

- În urma discuţilor purtate, a părerilor exprimate, menţionate în procesul verbal al şedinţei, în unanimitate

AVIZEAZĂ FAVORABIL

Proiectul de hotărâre, iniţiat de primarul Comunei Socodor cu privire la **aprobarea normativelor proprii pentru cheltuielile de protocol pentru Comuna Socodor.**

PREŞEDINTELE COMISIEI — SECRETAR

UNC DIMITRIE — NĂDĂBAN STELIAN TRAIAN

358

CONSILIUL LOCAL SOCODOR

Cod Fiscal: 3519330; comuna Socodor, nr.1, Cod Poştal: 317305, judeţul Arad, Tel.: +4 0257 358 100; Fax. +4 0257 358 112; e-mail: socodor@gmail.com, primaria@socodor.ro; Web: www.socodor.ro

Comisia pentru învaţământ, sănătate, cultură, protecţia socială, activităţi sportive şi de agrement

RAPORT

Membrii comisiei întruniţi în şedinţa din data de **29.03.2019**,
Luând în discuţie spre avizare Proiectul de hotărâre **privind aprobarea normativelor proprii pentru cheltuielile de protocol pentru Comuna Socodor,**

- În urma discuţilor purtate, a părerilor exprimate, menţionate în procesul verbal al şedinţei în unanimitate

AVIZEAZĂ FAVORABIL

Proiectul de hotărâre, iniţiat de domnul primar Jura Ioan Dimitrie, **privind aprobarea normativelor proprii pentru cheltuielile de protocol pentru Comuna Socodor.**

PREŞEDINTELE COMISIEI — SECRETAR

CRIŞAN RAMONA — MUREŞAN ADRIAN MARIUS

359

CONSILIUL LOCAL SOCODOR

Cod Fiscal: 3519330; comuna Socodor, nr.1, Cod Poştal: 317305, judeţul Arad, Tel.: +4 0257 358 100; Fax. +4 0257 358 112; e-mail: socodor@gmail.com, primaria@socodor.ro; Web: www.socodor.ro

Comisia pentru administraţie publică locală, juridică, apărarea ordinii şi linişti publice, a drepturilor cetăţenilor

RAPORT

Membrii comisiei întruniţi în şedinţa din data de **29.03.2019**,
Luând în discuţie spre avizare **Proiectul de hotărâre privind aprobarea normativelor proprii pentru cheltuielile de protocol pentru Comuna Socodor**,

- În urma discuţilor purtate, a părerilor exprimate, menţionate în procesul verbal al şedinţei, în unanimitate

AVIZEAZĂ FAVORABIL

Proiectul de hotărâre, iniţiat de primarul Comunei Socodor cu privire **la aprobarea normativelor proprii pentru cheltuielile de protocol pentru Comuna Socodor.**

PREŞEDINTELE COMISIEI — SECRETAR

MUREŞAN ADRIAN MARIUS — ŢAPOŞ DIMITRIE IOAN

ROMÂNIA JUDEŢUL ARAD COMUNA SOCODOR CONSILIUL LOCAL

360.

CONSILIUL LOCAL AL COMUNEI SOCODOR

PROCES VERBAL

Încheiat astăzi **05.04.2019** cu ocazia numerotării şi sigilării dosarului de la şedinţa **ordinară** a Consiliului Local al comunei Socodor.

Acest dosar a fost numerotat şi sigilat în prezenţa preşedintelui de şedinţă şi a secretarului conform preverilor legale.-

Actele cuprinse în dosar au fost numerotate de la nr.1 la nr.360.

PREŞEDINTE DE SEDINTĂ

CONSILIER

HANZA REMUS OVIDIU

CONTRASEMNEAZĂ

SECRETAR

CRIŞAN GHEORGHE