CONSILIUL LOCAL SOCODOR

Cod Fiscal: 3519330 ; Comuna Socodor nr.1 Cod Postal 317305, judeţul Arad, Tel.+4 0257 358 100;
Fax.+4 0257 358 112; e-mail: primaria@socodor.ro, ; socodor@gmail.com; www.socodor.ro

CONSILIUL LOCAL AL COMUNEI SOCODOR

SEDINȚA ORDINARĂ DIN

22 IULIE 2018

PREȘEDINTE DE ȘEDINȚĂ:

ȚAPOȘ DIMITRIE IOAN

IULIE 2018

CONSILIUL LOCAL SOCODOR

Cod Fiscal: 3519330 ; Comuna Socodor nr.1 Cod Postal 317305, judeţul Arad, Tel.+4 0257 358 100;
Fax.+4 0257 358 112; e-mail: primaria@socodor.ro, ; socodor@gmail.com; www.socodor.ro

Număr înregistrare: 1884 din 25.07.2018

INSTITUTIA PREFECTULUI JUDEŢUL ARAD
30 IUL. 2018
INTRARE NR. 12900

Către

INSTITUŢIA PREFECTULUI - JUDEŢUL ARAD

Serviciul Juridic şi Contencios Administrativ

În conformitate cu prevederile art. 48 alin. 2 din Legea nr. 215/2001- Legea administraţiei publice locale,republicată, cu modificarile ulterioare, vă comunicăm dosarul şedinţei Consiliului Local Socodor din data **22 iulie 2018**, dosar care cuprinde un număr de **11 hotărâri, de la nr.47 la nr.57.**

Consiliul local a fost convocat în şedinţă:

- **Ordinară ;**
- **Extraordinară (pentru următoarele motive) :**

_____

_____

_____

- **De indata (pentru urmatoarele motive) :**

_____

_____

_____

SECRETAR

CRIŞAN GHEORGHE

CONSILIUL LOCAL AL COMUNEI SOCODOR
Cod Fiscal: 3519330 ; Comuna Socodor nr.1 Cod Postal 317305, judeţul Arad, Tel.+4 0257 358 100; Fax.+4 0257 358 112; e-mail: primaria@socodor.ro, ; socodor@gmail.com; www.socodor.ro

CUPRINS

Al dosarului de şedinţa din 22 iulie 2018

Nr.crt.	Felul Actului	Pagina
1	Anunţ cu ordinea de zi	1-2
2	Proces verbal afişaj anunţ cu ordinea de zi	3
3	Anunţ publicare internet	4
4	Dispoziţia de convocare	5-6
5	Proces verbal afisaj dispoziţia convocare	7
6	Invitaţia consilierilor	8
7	Tabelul nominal cu consilierii	9
8	Proces verbal afisaj invitaţia către consilieri	10
9	Minuta Şedinţei	11-12
10	Minuta sedintei, detaliată	13-23
11	Proces verbal afişaj minută	24
12	Tabel privind situaţia punctelor înscrise pe ordinea de zi	25-26
13	Tabel privind situaţia hotărârilor adoptate	27
14	Proces verbal afisaj hotărâri şedinţa anterioară	28
15	**HOTĂRÂREA NR.47 privind aprobarea procesului verbal de la şedinta anterioară.**	29
16	Procesul verbal de la şedinta anterioară	30-33
17	Proces verbal de afişare a procesului verbal de la şedinţa anterioară	34
18	Proiect de hotărâre privind aprobarea procesului verbal de la şedinţa anterioară	35
19	**HOTĂRÂREA NR. 48 privind aprobarea ordinii de zi.**	36-37
20	Procesul verbal de la sedinţa actuală	38-45
21	Afişaj proces verbal şedinta din luna curentă	46
22	**HOTĂRÂREA Nr. 49 privind aprobarea prelungirii Planului Urbanistic General al Comunei Socodor.**	47
23	HCL nr.56/31.10.2014 privind aprobarea PUG	48
24	HCL 17/24.02.2014 privind aprobarea prelungirii perioadei de valabilitate a PUG	49
25	Contract de servicii nr.35/14.06.2018 privind actualizarea PUG	50-56
26	Proiect de hotărâre	57
27	Expunere de motive	58
28	Raport de specialitate	59
29	Raportul comisiei de specialitate	60-62
30	**HOTĂRÂREA Nr.50 privind aprobarea proiectelor cu finanţare nerambursabilă alocată de la bugetul local al Comunei Socodor pentru activităţi nonprofit de interes local, în anul 2018.**	63-64
31	Adresa la HCL 50/22.07.2018	65
32	Proces verbal evaluare proiecte depuse	66-70
33	Raportul procedurii privind acordarea finanţării	71-74
34	Proiect de hotărâre	75-76
35	Expunere de motive	77
36	Referat de specialitate	78
37	Raportul comisiei de specialitate	79-81
38	**HOTĂRÂREA Nr.51 privind aprobarea drepturilor băneşti aferente**	82

	personalului didactic care solicită decontarea cheltuielilor pentru deplasarea din localitatea de reședință la locul de muncă și de la locul de muncă în localitatea de reședință pentru semes. I al anului 2018	
39	Anexa nr.1 la HCL 51/2018	83
40	Proiect de hotărâre	84
41	Expunere de motive	85
42	Referat de specialitate	86
43	Raportul comisiilor de specialitate	87-89
44	**HOTĂRÂREA Nr.52 privind aprobarea execuției bugetare la 30 iunie 2018**	90
45	Anexa nr.1 la HCL 52/2018	91-94
46	Contul de execuție la 30.06.2018 întocmit de Trezoreria Chișineu Criș	95-111
47	Proiect de hotărâre	112
48	Expunere de motive	113
49	Referat de specialitate	114-117
50	Raportul comisiilor de specialitate	118-120
51	**HOTĂRÂREA Nr.53 privind aprobarea bugetului local al Comunei Socodor rectificat în luna iulie anul 2018**	121-122
52	Anexa nr.1 la HCL 53/2018	123-139
53	Anexa nr.2 la HCL 53/2018	140-141
54	Anexa nr.3 la HCL 53/2018	142
55	Proiect de hotărâre	143-144
56	Expunere de motive	145
57	Referat de specialitate	146-152
58	Raportul comisiilor de specialitate	153-155
59	**HOTĂRÂREA Nr.54 privind aprobarea studiului preliminar de fundamentare privind realizarea sistemului de producție și distribuție a energiei termice pe bază de energie geotermală**	156
60	Anexa la HCL 54/2018- Devizul general al investiției	157-159
61	Studiului preliminar de fundamentare privind realizarea sistemului de producție și distribuție a energiei termice pe bază de energie geotermală	160-188
62	Proiect de hotărâre	189
63	Expunere de motive	190
64	Referat de specialitate	191
65	Raportul comisiilor de specialitate	192-194
66	**HOTĂRÂREA Nr.55 privind acordarea unui ajutor de urgenţă pentru Covaci Gheorghe, Socodor nr.806, judeţul Arad**	195
67	Cererea domnului Covaci Gheorghe	196
68	Ancheta socială, copie CI și adeverințe de venit	197-202
69	Poze cu imobilul pentru care se propune ajutorul de urgență	203-204
70	Proiect de hotărâre	205
71	Expunere de motive	206
72	Referat de specialitate	207
73	Raportul comisiilor de specialitate	208-209
74	**HOTĂRÂREA Nr.56 privind acordarea unui ajutor de urgenţă pentru Cîmpan Elena-Maria, din Socodor nr.900, judeţul Arad**	210
75	Cererea doamnei Cîmpan Elena-Maria	211
76	Ancheta socială, copie CI, certificate naștere și adeverințe de venit	212-219
77	Poze cu imobilul pentru care se propune ajutorul de urgență	220-222
78	Proiect de hotărâre	223
79	Expunere de motive	224
80	Referat de specialitate	225
81	Raportul comisiilor de specialitate	226-227

82	**<u>HOTĂRÂREA Nr.57</u> privind aprobarea scoaterii din funcțiune, casarea și utilizarea materialelor de construcție rezultate din demolarea construcției (fostul laborator de fizică-chimiei și două săli de clasă) din incinta Școlii Gimnaziale "Iustin Marșieu", Socodor nr.332**	228-229
	Aenxa la HCL 57/2018	230-231
83	Proiect de hotărâre	232-233
84	Expunere de motive	234-235
85	Referat de specialitate	236-237
86	Raportul comisiilor de specialitate	238-239

<u>SECRETAR</u>

<u>CRIȘAN GHEORGHE</u>



COMUNA SOCODOR

Cod Fiscal: 3519330 ; Comuna Socodor nr.1 Cod Postal 317305, judeţul Arad, Tel.+4 0257 358 100;
Fax.+4 0257 358 112; e-mail: primaria@socodor.ro, ; socodor@gmail.com; www.socodor.ro

Nr. 1814 din 17 iulie 2018

ANUNŢ

În conformitate cu dispoziţiile art. 40 alin (1) si alin(2) din Legea nr. 215/2001 privind administraţia publică locală, republicată, cu modificările şi completările ulterioare vă invităm, în calitate de cetăţeni ai comunei Socodor, să participaţi la lucrările şedinţei ordinare a Consiliului local Socodor.

Şedinta v-a avea loc în ziua de **22 iulie 2018 , orele 10^{00}** în sala de şedinţă a consiliului local , cu următoarea :

ORDINE DE ZI

1. Proiect de hotărâre privind aprobarea conținutului procesului verbal al ședinței ordinare din data de 29 iunie 2018;
2. Proiect de hotărâre privind aprobarea prelungirii valabilității planului urbanistic general al Comunei Socodor până la intrarea în vigoare a noului plan urbanistic general;
3. Proiect de hotărâre privind aprobarea proiectelor cu finanțare nerambursabilă alocată de la bugetul local în anul 2018;
4. Proiect de hotărâre privind aprobarea drepturilor bănești aferente personalului didactic care solicită decontarea cheltuielilor pentru deplasarea din localitatea de reședință la locul de muncă și de la locul de muncă în localitatea de reședință pentru semestrul I al anului 2018;
5. Proiect de hotărâre privind aprobarea execuției bugetare la 30 iunie 2018;
6. Proiect de hotărâre privind aprobarea bugetului local rectificat în luna iulie 2018;
7. Proiect de hotărâre privind aprobarea studiului preliminar de fundamentare privind realizarea sistemului de producție și distribuție a energiei termice pe bază de energie geotermală;
8. Proiect de hotărâre privind aprobarea unui ajutor de urgență pentru domnul Covaci Gheorghe, Socodor nr.806, pentru refacerea imobilului aflat în pericol de autodemolare;
9. Proiect de hotărâre privind aprobarea unui ajutor de urgență pentru doamna Cîmpan Elena, Socodor nr.900, pentru refacerea imobilului aflat în pericol de autodemolare ;

10. Proiect de hotărâre privind aprobarea scoaterii din funcțiune, casarea și utilizarea materialelor de construcție rezultate din demolarea construcției (fostul laborator de fizică-chimiei și două săli de clasă) din incinta Școlii Gimnaziale "Iustin Marșieu", Socodor nr.332;
11. Diverse.

Invitați: Cristea Alexandru Valentin, Tîlmaciu Nela-Daniela și Iliești Brigitta Caludia;

PRIMAR
JURA IOAN DIMITRIE

COMUNA SOCODOR

Cod Fiscal: 3519330 ; Comuna Socodor nr.1 Cod Postal 317305, judeţul Arad, Tel.+4 0257 358 100; Fax.+4 0257 358 112; e-mail: primaria@socodor.ro, ; socodor@gmail.com; www.socodor.ro

Nr. 1815 din 17 iulie 2018

PROCES VERBAL

Încheiat astăzi 17 iulie 2018.

Noi Jura Ioan Dimitrie, primarul comunei Socodor şi Crişan Gheorghe, secretar al Consiliului local al comunei Socodor, în conformitate cu prevederile art. 39 alin.3 din Legea nr. 215/2001, republicată ,cu modificările şi completările ulterioare, privind administraţia publică locală, am procedat la afişarea pe tabela de afişaj a primăriei, a ANUNŢULUI cu privire la Ordinea de zi şi data şedinţei ordinare , care se va avea loc la data **22 iulie 2018** orele **10^{00}**.

Drept pentru care am încheiat prezentul proces verbal conform prevederilor legale.

PRIMAR SECRETAR

JURA IOAN DIMITRIE CRIŞAN GHEORGHE

ROMANIA COMUNA SOCODOR C.I.F. 3519330 JUDEŢUL ARAD

COMUNA SOCODOR

Cod Fiscal: 3519330 ; Comuna Socodor nr.1 Cod Postal 317305, județul Arad, Tel.+4 0257 358 100; Fax.+4 0257 358 112; e-mail: primaria@socodor.ro, ; socodor@gmail.com; www.socodor.ro

Nr.înregistrare: 1816 din 17 iulie 2018

ANUNȚ

În conformitate cu prevederile art. 6 din Legea nr. 52/2003 privind transparența decizională în administrația publică locală, aducem la cunoștință publică următoarele proiecte de acte normative ce urmează a fi supuse aprobării Consiliului Local Socodor, în ședința ordinară din data de 22.07.2018, ora 10^{00}, în sala de ședințe a Primăriei Comunei Socodor.

Publicăm astăzi 17 iulie 2018 pe site-ul Primăriei Socodor www.socodor.ro la secțiunea Consiliul Local/Proiecte de hotărâri 2018, proiectele de hotărâre mai sus menționate și afișăm la avizier invitația care cuprinde ordinea de zi înregistrată cu nr.1810 din 17.07.2018.

Cei interesați pot transmite pe adresa de e-mail: socodor@gmail.com sau în scris la registratura primăriei, propuneri, sugestii cu valoare de recomandare, privind conținutul actelor normative până la data de 21 iulie 2018 ora 16^{00}, iar sugestiile și propunerile dumneavoastră vor fi prezentate în cadrul ședinței Consiliului Local Socodor din data de 22 iulie 2018 cu începere de la ora 10^{00}.

Primar,
Jura Ioan Dimitrie

ROMANIA COMUNA SOCODOR C.I.F. 3519330 JUDEȚUL ARAD

Secretar,
Crișan Gheorghe

COMUNA SOCODOR

Cod Fiscal: 3519330 ; ComunaSocodor nr.1 Cod Postal 317305, judeţul Arad, Tel.+4 0257 358 100; Fax.+4 0257 358 112; e-mail: primaria@socodor.ro, ; socodor@gmail.com; www.socodor.ro

AVIZAT
SECRETAR
Primăria Comunei Socodor
AVIZAT
SECRETAR

DISPOZITIA Nr. 55
din 12 iulie 2018

privind convocarea în şedinţă ordinară a Consiliului local Socodor

PRIMARUL COMUNEI SOCODOR
AVÂND ÎN VEDERE;

- prevederile art.39 alin.(3) din Legea nr. 215/2001 privind administraţia publică locală, republicată (r^1), cu modificările şi completările ulterioare;

În temeiul art.68 alin.(1) din Legea nr. 215/2001 privind administraţia publică locală, republicată (r^1), cu modificările şi completările ulterioare,

DISPUNE

ART. UNIC. Primarul comunei Socodor, convoacă sedinţa **"ordinară"** a **CONSILIULUI LOCAL AL COMUNEI SOCODOR** în data de **22.07.2018** orele **10^{00}** , care va avea loc în sala de şedinţă a consiliului local al comunei Socodor cu următoarea

ORDINE DE ZI

1. Proiect de hotărâre privind aprobarea conținutului procesului verbal al ședinței ordinare din data de 29 iunie 2018;
2. Proiect de hotărâre privind aprobarea prelungirii valabilității planului urbanistic general al Comunei Socodor până la intrarea în vigoare a noului plan urbanistic general;
3. Proiect de hotărâre privind aprobarea proiectelor cu finanțare nerambursabilă alocată de la bugetul local în anul 2018;
4. Proiect de hotărâre privind aprobarea drepturilor bănești aferente personalului didactic care solicită decontarea cheltuielilor pentru deplasarea din localitatea de reședință la locul de muncă și de la locul de muncă în localitatea de reședință pentru semestrul I al anului 2018;
5. Proiect de hotărâre privind aprobarea execuției bugetare la 30 iunie 2018;
6. Proiect de hotărâre privind aprobarea bugetului local rectificat în luna iulie 2018;
7. Proiect de hotărâre privind aprobarea studiului preliminar de fundamentare privind realizarea sistemului de producție și distribuție a energiei termice pe bază de energie geotermală;

5

8. Proiect de hotărâre privind aprobarea unui ajutor de urgență pentru domnul Covaci Gheorghe, Socodor nr.806, pentru refacerea imobilului aflat în pericol de autodemolare;
9. Proiect de hotărâre privind aprobarea unui ajutor de urgență pentru doamna Cîmpan Elena, Socodor nr.900, pentru refacerea imobilului aflat în pericol de autodemolare ;
10. Proiect de hotărâre privind aprobarea scoaterii din funcțiune, casarea și utilizarea materialelor de construcție rezultate din demolarea construcției (fostul laborator de fizică-chimiei și două săli de clasă) din incinta Școlii Gimnaziale "Iustin Marșieu", Socodor nr.332;
11. Diverse.

PRIMAR
JURA IOAN DIMITRIE

JUDEȚUL ARAD, COMUNA SOCODOR PRIMAR

6

CONSILIUL LOCAL SOCODOR

Cod Fiscal: 3519330 ; Comuna Socodor nr.1 Cod Postal 317305, judeţul Arad, Tel.+4 0257 358 100; Fax.+4 0257 358 112; e-mail: primaria@socodor.ro, ; socodor@gmail.com; www.socodor.ro

Nr. 1819 din 17 iulie 2018

P R O C E S V E R B A L

Încheiat astăzi 17 iulie 2018.

Noi Jura Ioan Dimitrie, primarul comunei Socodor şi Crişan Gheorghe, secretar al primăriei Socodor, la data de mai sus am procedat în conformitate cu prevederile art.39 alin. (1) din Legea 215/2001 privind administraţia publică locală, republicată, cu modificările şi completările ulterioare, la afişarea la panoul de afişaj al primăriei a DISPOZIŢIEI primarului comunei de convocare a şedinţei ordinare a consiliului local din luna iulie 2018.

Drept pentru care am încheiat prezentul proces verbal conform prevederilor legale.

PRIMAR SECRETAR

JURA IOAN DIMITRIE CRIŞAN GHEORGHE

7

COMUNA SOCODOR

Cod Fiscal: 3519330 ; Comuna Socodor nr.1 Cod Postal 317305, judeţul Arad, Tel.+4 0257 358 100; Fax.+4 0257 358 112; e-mail: primaria@socodor.ro, ; socodor@gmail.com; www.socodor.ro

Nr. 1810 din 17 iulie 2018

INVITATIE

D-nilor consilieri

În conformitate cu dispoziţiile art. 40 alin (1) şi alin (2) din Legea nr. 215/2001 privind administraţia publică locală, republicată, cu modificările şi completările ulterioare, vă invităm să participaţi la lucrările şedintei ordinare a Consiliului local Socodor.

Şedinta v-a avea loc în ziua de **22 iulie 2018, orele 10^{00}** ,în sala de şedinţă a consiliului local, cu următoarea :

ORDINE DE ZI

1. Proiect de hotărâre privind aprobarea conținutului procesului verbal al ședinței ordinare din data de 29 iunie 2018;
2. Proiect de hotărâre privind aprobarea prelungirii valabilității planului urbanistic general al Comunei Socodor până la intrarea în vigoare a noului plan urbanistic general;
3. Proiect de hotărâre privind aprobarea proiectelor cu finanțare nerambursabilă alocată de la bugetul local în anul 2018;
4. Proiect de hotărâre privind aprobarea drepturilor bănești aferente personalului didactic care solicită decontarea cheltuielilor pentru deplasarea din localitatea de reședință la locul de muncă și de la locul de muncă în localitatea de reședință pentru sem. I al anului 2018;
5. Proiect de hotărâre privind aprobarea execuției bugetare la 30 iunie 2018;
6. Proiect de hotărâre privind aprobarea bugetului local rectificat în luna iulie 2018;
7. Proiect de hotărâre privind aprobarea studiului preliminar de fundamentare privind realizarea sistemului de producție și distribuție a energiei termice pe bază de energie geotermală;
8. Proiect de hotărâre privind aprobarea unui ajutor de urgență pentru domnul Covaci Gheorghe, Socodor nr.806, pentru refacerea imobilului aflat în pericol de autodemolare;
9. Proiect de hotărâre privind aprobarea unui ajutor de urgență pentru doamna Cîmpan Elena, Socodor nr.900, pentru refacerea imobilului aflat în pericol de autodemolare;
10. Proiect de hotărâre privind aprobarea scoaterii din funcțiune, casarea și utilizarea materialelor de construcție rezultate din demolarea construcției (fostul laborator de fizică-chimiei și două săli de clasă) din incinta Școlii Gimnaziale "Iustin Marșieu", Socodor nr.332;
11. Diverse.

Invitaţi: Cristea Alexandru Valentin,Tîlmaciu Nela-Daniela și Ilieși Brigitta Caludia;

ROMÂNIA JUDEŢUL ARAD, COMUNA SOCODOR PRIMAR

PRIMAR
JURA IOAN DIMITRIE

Copiile după documentele şedintei se află la secretariatul comunei şi vor fi puse la dispoziţia d-voastră începând de astăzi, 17.07.2018 de la orele 15.

8

TABEL NOMINAL

Cuprinzând consilierii care sunt invitați să participe la ședința ordinară a Consiliului local Socodor din data de **22.07.2018 orele 10^{00}**.

1.- Crisan Ramona nr. 5 _____

2.- Hanza Remus Ovidiu nr. 507 _____

3.- Igna Ioan nr. 851 _____

4.- Mureșan Adrian Marius nr. 499 _____

5.- Nădăban Stelian Traian nr. 44 _____

6.- Palcu Raul nr. 717 _____

7.- Săcară Doru nr. 257 _____

8.- Teorean Ioan Cornel nr. 255 _____

9.- Teorean Claudiu Dan nr. 343 _____

10.-Țapoș Dimitrie Ioan nr. 51 _____

11.- Unc Dimitrie 178 _____

SECRETAR

CRIȘAN GHEORGHE

COMUNA SOCODOR

Cod Fiscal: 3519330 ; ComunaSocodor nr.1 Cod Postal 317305, judeţul Arad, Tel.+4 0257 358 100;
Fax.+4 0257 358 112; e-mail: primaria@socodor.ro, ; socodor@gmail.com; www.socodor.ro

Nr.1817 din 17 iulie 2018

PROCES VERBAL

Încheiat astăzi 17 iulie 2018.

Noi Jura Ioan Dimitrie, primarul comunei Socodor şi Crişan Gheorghe, secretar al Consiliului local al comunei Socodor, în conformitate cu prevederile art. 39 alin.3 din Legea nr. 215/2001, republicată, cu modificările şi completările ulterioare, privind administraţia publică locală, am procedat la afişarea pe tabela de afişaj a primăriei, a INVITAŢIEI, propusă pentru sedinţa ordinară a Consiliului Local care va avea loc la data 22 iulie 2018, orele 10^{00}.

Drept pentru care am încheiat prezentul proces verbal conform prevederilor legale.

ROMÂNIA COMUNA SOCODOR C.I.F. 3519330 JUDEŢUL ARAD

PRIMAR — SECRETAR

JURA IOAN DIMITRIE — CRIŞAN GHEORGHE

CONSILIUL LOCAL SOCODOR

Cod Fiscal: 3519330 ; Comuna Socodor nr.1 Cod Postal 317305, judeţul Arad, Tel.+4 0257 358 100; Fax.+4 0257 358 112; e-mail: primaria@socodor.ro, ; socodor@gmail.com; www.socodor.ro

Nr.1852 din 22 iulie 2018

MINUTA ŞEDINŢEI ORDINARE A CONSILIULUI LOCAL SOCODOR DIN DATA DE 22 IULIE 2018

Încheiată astăzi **22 iulie 2018** cu ocazia şedinţei ordinare a Consiliului Local al comunei Socodor, judeţul Arad, convocată prin Dispozitia primarului nr.55 din 12.07.2018.

Şedinţa consiliului local începe la ora stabilită în convocator, 10^{00} şi participă un număr de **11 consilieri** din cei 11 în funcție.

Consilierii au votat hotărârile adoptate, după cum urmează:

Nr. Crt.	Nr. Hot.	TITLUL HOTĂRÂRII	Nr. de voturi
1	Nr.47	Hotărârea cu privire la aprobarea conținutului procesului verbal al ședinței ordinare din data de 29 iunie 2018;	11
2	Nr.48	Hotărârea cu privire la aprobarea ordinii de zi;	11
3	Nr.49	Hotărârea privind aprobarea prelungirii valabilității planului urbanistic general al Comunei Socodor până la intrarea în vigoare a noului plan urbanistic general;	11
4	Nr.50	Hotărârea cu privire la aprobarea proiectelor cu finanțare nerambursabilă alocată de la bugetul local în anul 2018;	11
5	Nr.51	Hotărârea cu privire la aprobarea drepturilor bănești aferente personalului didactic care solicită decontarea cheltuielilor pentru deplasarea din localitatea de reședință la locul de muncă și de la locul de muncă în localitatea de reședință pentru sem. I al anului 2018;	11
6	Nr.52	Hotărârea privind aprobarea execuției bugetare la 30 iunie 2018;	11
7	Nr.53	Hotărârea privind aprobarea bugetului local rectificat în luna iulie 2018;	11
8	Nr.54	Hotărâre privind aprobarea studiului preliminar de fundamentare privind realizarea sistemului de producție și distribuție a energiei termice pe bază de energie geotermală;	11
9	Nr.55	Hotărâre privind aprobarea unui ajutor de urgență pentru domnul Covaci Gheorghe, Socodor nr.806, pentru refacerea imobilului aflat în pericol de autodemolare;	8
10	Nr.56	Hotărâre privind aprobarea unui ajutor de urgență pentru doamna Cîmpan Elena, Socodor nr.900, pentru refacerea imobilului aflat în pericol de autodemolare;	10

11

11	Nr.57	Hotărâre privind aprobarea scoaterii din funcțiune, casarea și utilizarea materialelor de construcție rezultate din demolarea construcției (fostul laborator de fizică-chimiei și două săli de clasă) din incinta Școlii Gimnaziale "Iustin Marșieu", Socodor nr.332;	10

Fiind discutate toate cele propuse şedinţa se încheie.

PREŞEDINTE DE ŞEDINŢĂ
CONSILIER
ȚAPOȘ DIMITRIE IOAN

Țapoș D.

ROMÂNIA JUDEȚUL ARAD, COMUNA SOCODOR CONSILIUL LOCAL

CONTRASEMNEAZĂ
SECRETAR
CRIŞAN GHEORGHE

12

ROMÂNIA

JUDEŢUL ARAD

CONSILIUL LOCAL SOCODOR

MINUTA

desfăşurării şedinţei ordinare din data de 22 iulie 2018 a Consiliului local Socodor

Secretarul consiliului local

Şedinţa consiliului local a fost convocată prin Dispoziţia primarului **nr.55** din data de **12 iulie 2018**. Şedinţa începe la ora fixată în invitaţia de participare, respectiv ora – 10^{00}.

Din totalul de 11 consilieri în funcţie, sunt prezenţi şi participă la şedintă 11 consilieri , după cum urmează: Crişan Ramona, Igna Ioan, Hanza Remus Ovidiu, Unc Dimitrie , Palcu Raul , Teorean Claudiu Dan, Teorean Ioan Cornel, Ţapoş Dimitrie Ioan, Săcară Doru Ioan, Mureşan Adrian Marius şi Nădăban Stelian Traian.

Nu sunt absenți.

Prezenţa consilierilor în număr de 11, asigură cvorumul necesar desfăşurării şedinţei şi decizia de a adopta hotărâri valide.

La sedinţă participă d-nul secretar Crişan Gheorghe. Domnul primar Jura Ioan Dimitrie se află în concediul legal de odihnă.

Invitați la ședință sunt doamna Ilieși Brigitta Claudia, doamna Tîlmaciu Nela Daniela și domnul Cristea Alexandru Valentin, angajați ai Primăriei Socodor.

D-nul secretar constatând prezența majorității consilierilor la şedintă, după apelul nominal, declară şedinţa de consiliu local statutară şi invită preşedintele de şedinţă, pe d-nul Ţapoş Dimitrie Ioan la masa de prezidiu pentru începerea şedinţei.

Preşedintele de şedinţă se aşează la prezidiu.

Secretarul pune la dispoziţia consilierilor locali procesul verbal al şedinţei anterioare pentru a fi studiat şi solicită consilierilor să prezinte observații în vederea consemnării eventualele discuţii pe marginea lui. Se citește procesul verbal de la ședința anterioară de către domnul Cristea Alexandru Valentin.

Preşedintele de şedință

DOMNULE PRIMAR, DOAMNELOR ŞI DOMNILOR CONSILIERI,

13

În conformitate cu prevederile art.42 alin. 5 din Legea 215/2001 privind administraţia publică locală preşedintele de şedinţă supune spre aprobare procesul-verbal al şedinţei anterioare.

Se supune la vot:

- Cine este pentru ?
- Cine este împotrivă?
- Dacă se abţine cineva ?

Vă mulţumesc.

Se adoptă astfel

HOTĂRÂREA nr.47 privind aprobarea procesului verbal de la şedinţa anterioară, în unanimitate de voturi (11 consilieri).

În continuare preşedintele de şedinţă, domnul **Ţapoş Dimitrie Ioan** prezintă consilierilor

ORDINEA DE ZI

după cum urmează:

1. Proiect de hotărâre privind aprobarea conținutului procesului verbal al ședinței ordinare din data de 29 iunie 2018;
2. Proiect de hotărâre privind aprobarea prelungirii valabilității planului urbanistic general al Comunei Socodor până la intrarea în vigoare a noului plan urbanistic general;
3. Proiect de hotărâre privind aprobarea proiectelor cu finanțare nerambursabilă alocată de la bugetul local în anul 2018;
4. Proiect de hotărâre privind aprobarea drepturilor bănești aferente personalului didactic care solicită decontarea cheltuielilor pentru deplasarea din localitatea de reședință la locul de muncă și de la locul de muncă în localitatea de reședință pentru sem. I al anului 2018;
5. Proiect de hotărâre privind aprobarea execuției bugetare la 30 iunie 2018;
6. Proiect de hotărâre privind aprobarea bugetului local rectificat în luna iulie 2018;
7. Proiect de hotărâre privind aprobarea studiului preliminar de fundamentare privind realizarea sistemului de producție și distribuție a energiei termice pe bază de energie geotermală;
8. Proiect de hotărâre privind aprobarea unui ajutor de urgență pentru domnul Covaci Gheorghe, Socodor nr.806, pentru refacerea imobilului aflat în pericol de autodemolare;
9. Proiect de hotărâre privind aprobarea unui ajutor de urgență pentru doamna Cîmpan Elena, Socodor nr.900, pentru refacerea imobilului aflat în pericol de autodemolare;
10. Proiect de hotărâre privind aprobarea scoaterii din funcțiune, casarea și utilizarea materialelor de construcție rezultate din demolarea construcției (fostul laborator de fizică-chimiei și două săli de clasă) din incinta Școlii Gimnaziale "Iustin Marșieu", Socodor nr.332;

11. Diverse.

Domnul preşedinte consultă plenul şi întreabă dacă mai sunt şi alte propuneri pentru completarea ordinii de zi.

Nemaifiind alte propuneri, vă supun spre aprobare ordinea de zi a şedinţei ordinare.

Supune la vot:

- Cine este pentru ?
- Cine este împotrivă?
- Dacă se abţine cineva ?

Vă mulţumesc.

Nu sunt obiecţii şi se aprobă în unanimitate , cu **11 voturi "pentru", toţi cei 11 consilieri prezenţi la şedinţă, din totalul de 11 consilieri în funcţie,**

HOTĂRÂREA nr. 48 privind aprobarea ordinii de zi.

Preşedintele de sedinţă

Se trece la **punctul nr.2** înscris pe ordinea de zi, privind aprobarea prelungirii valabilității planului urbanistic general al Comunei Socodor până la intrarea în vigoare a noului plan urbanistic general, ținându-se cont că primul punct a fost aprobat prin adoptarea Hotărârii nr.47/2018.

Se dă cuvântul domnului secretar. Se prezintă de către acesta referatul de specialitate înregistrat la Primăria Comunei Socodor sub nr.1821/17.07.2018, întocmit de domnul Heinzl Carol Marcel – referent la compartimentul de urbanism din cadrul Primăriei Socodor și de către domnul Crișan Gheorghe-secretar. Se solicită prelungirea termenului de valabilitate a Planului urbanistic general al comunei Socodor până la intrarea în vigoare a noului plan urbanistic general, având în vedere contractul de servicii nr.35 din 14.06.2018 încheiat între Comuna Socodor și SC TQM Management SRL privind actualizarea PUG și RLU Comuna Socodor.

Se prezintă proiectul de hotărâre întocmit în acest sens de către domnul primar Jura Ioan Dimitrie, în calitate de inițiator.

Se prezintă raportul comisiei de specialitate nr.1, care avizează favorabil proiectul de hotărâre de către domnul Unc Dimitrie, președintele comisiei, raportul comisiei de specialitate nr.2, care avizează favorabil proiectul de hotărâre de către doamna Crișan Ramona, președintele comisiei și raportul comisiei de specialitate nr.3, care avizează favorabil proiectul de hotărâre de către domnul Mureșan Adrian Marius, președintele comisiei.

Domnul preşedinte consultă plenul dacă mai sunt şi alte observaţii sau dacă mai sunt solicitate clarificări pentru proiectul de hotărâre.

Nu mai sunt alte clarificări și nici alte propuneri.

Supune la vot:

- Cine este pentru ?
- Cine este împotrivă?
- Dacă se abţine cineva ?

Vă mulţumesc.

Se aprobă în unanimitate , **cu 11 voturi "pentru", toţi cei 11 consilieri prezenţi la şedinţă, din totalul de 11 consilieri în funcţie,**

HOTĂRÂREA nr. 49 privind aprobarea prelungirii valabilităţii planului urbanistic general al Comunei Socodor până la intrarea în vigoare a noului plan urbanistic general.

Se trece la **punctul nr.3** înscris pe ordinea de zi, privind aprobarea proiectelor cu finanţare nerambursabilă alocată de la bugetul local în anul 2018.

Se dă cuvântul domnului secretar. Se prezintă de către acesta referatul de specialitate înregistrat la Primăria Comunei Socodor sub nr.1823/17.07.2018, întocmit de domnul Crişan Gheorghe, secretar în cadrul Primăriei Comunei Socodor. Se prezintă procesul-verbal de jurizare nr.951/05.04.2018 al proiectelor cu finanţare nerambursabilă alocată de la bugetul local al Comunei Socodor pentru activităţi nonprofit de interes local, în anul 2018 şi raportul final al procedurii de selecţie al proiectelor cu finanţare nerambursabilă alocată de la bugetul local al Comunei Socodor pentru activităţi nonprofit de interes local în anul 2018.Singurul proiect atribuit este cel al ACS Socodor cu domeniul de activitate "sport".

Se prezintă proiectul de hotărâre întocmit în acest sens de către domnul primar Jura Ioan Dimitrie, în calitate de iniţiator.

Se prezintă raportul comisiei de specialitate nr.1, care avizează favorabil proiectul de hotărâre de către domnul Unc Dimitrie, preşedintele comisiei, raportul comisiei de specialitate nr.2, care avizează favorabil proiectul de hotărâre de către doamna Crişan Ramona, preşedintele comisiei şi raportul comisiei de specialitate nr.3, care avizează favorabil proiectul de hotărâre de către domnul Mureşan Adrian Marius, preşedintele comisiei.

Domnul preşedinte consultă plenul dacă mai sunt şi alte observaţii sau dacă mai sunt solicitate clarificări pentru proiectul de hotărâre.

Nu mai sunt alte clarificări şi nici alte propuneri.

Supune la vot:

- Cine este pentru ?
- Cine este împotrivă?
- Dacă se abţine cineva ?

16

Vă mulţumesc.

Se aprobă în unanimitate , **cu 11 voturi "pentru", toţi cei 11 consilieri prezenţi la şedinţă, din totalul de 11 consilieri în funcţie,**

HOTĂRÂREA nr. 50 privind aprobarea proiectelor cu finanţare nerambursabilă alocată de la bugetul local al Comunei Socodor pentru activităţi nonprofit de interes local, în anul 2018.

Se trece la **punctul nr.4** înscris pe ordinea de zi, privind aprobarea drepturilor băneşti aferente personalului didactic care solicită decontarea cheltuielilor pentru deplasarea din localitatea de reşedinţă la locul de muncă şi de la locul de muncă în localitatea de reşedinţă pentru semestrul I al anului 2018.

Se dă cuvântul domnului secretar. Se prezintă de către acesta raportul de specialitate înregistrat la Primăria Comunei Socodor sub nr.1625/22.06.2018, întocmit de domnul Crişan Gheorghe – secretar în cadrul primăriei, prin care se propune aprobarea drepturilor băneşti aferente personalului didactic care solicită decontarea cheltuielilor pentru deplasarea din localitatea de reşedinţă la locul de muncă şi de la locul de muncă în localitatea de reşedinţă pentru semestrul I al anului 2018.

Se prezintă proiectul de hotărâre întocmit în acest sens de către domnul primar Jura Ioan Dimitrie, în calitate de iniţiator.

Se prezintă raportul comisiei de specialitate nr.1, care avizează favorabil proiectul de hotărâre de către domnul Unc Dimitrie, preşedintele comisiei, raportul comisiei de specialitate nr.2, care avizează favorabil proiectul de hotărâre de către doamna Crişan Ramona, preşedintele comisiei şi raportul comisiei de specialitate nr.3, care avizează favorabil proiectul de hotărâre de către domnul Mureşan Adrian Marius, preşedintele comisiei.

Domnul preşedinte consultă plenul dacă mai sunt şi alte observaţii sau propuneri pentru proiectul de hotărâre.

Supune la vot:

- Cine este pentru ?
- Cine este împotrivă?
- Dacă se abţine cineva ?

Vă mulţumesc.

Se aprobă în unanimitate , **cu 11 voturi "pentru", toţi cei 11 consilieri prezenţi la şedinţă, din totalul de 11 consilieri în funcţie,**

HOTĂRÂREA nr.51 privind aprobarea drepturilor băneşti aferente personalului didactic care solicită decontarea cheltuielilor pentru deplasarea din localitatea de

reședință la locul de muncă și de la locul de muncă în localitatea de reședință pentru semes. I al anului 2018.

Se trece la **punctul nr.5** înscris pe ordinea de zi, privind aprobarea execuției bugetare la 30 iunie 2018.

Se dă cuvântul domnului secretar. Se prezintă de către acesta raportul de specialitate înregistrat la Primăria Comunei Socodor sub nr.1627/17.07.2018, întocmit de doamna Ilieși Brigitta Claudia, contabil șef în cadrul compartimentului de contabilitate, impozite și taxe din cadrul Primariei Socodor.Se prezintă în detaliu veniturile prognozate și cele realizate la 30.06.2018 precum și cheltuielile efectuate la data raportării. Se prezintă rezultatul execuției bugetare, excedentul la 30.06.2018, principalele realizări în primul semestru al anului 2018, precum și problememe întâmpinate, în special la achizițiile publice.

Se prezintă proiectul de hotărâre întocmit în acest sens de către domnul primar Jura Ioan Dimitrie, în calitate de inițiator.

Se prezintă raportul comisiei de specialitate nr.1, care avizează favorabil proiectul de hotărâre de către domnul Unc Dimitrie, președintele comisiei, raportul comisiei de specialitate nr.2, care avizează favorabil proiectul de hotărâre de către doamna Crișan Ramona, președintele comisiei și raportul comisiei de specialitate nr.3, care avizează favorabil proiectul de hotărâre de către domnul Mureșan Adrian Marius, președintele comisiei.

Domnul preşedinte consultă plenul dacă mai sunt şi alte observaţii sau propuneri pentru proiectul de hotărâre.

Supune la vot:

- Cine este pentru ?
- Cine este împotrivă?
- Dacă se abţine cineva ?

Vă mulţumesc.

Se aprobă în unanimitate , **cu 11 voturi "pentru", toți cei 11 consilieri prezenți la ședință, din totalul de 11 consilieri în funcție,**

HOTĂRÂREA nr.52 privind aprobarea execuției bugetare la 30 iunie 2018.

Se trece la **punctul nr.6** înscris pe ordinea de zi, privind aprobarea bugetului local rectificat în luna iulie 2018.

Se dă cuvântul domnului secretar. Se prezintă de către acesta raportul de specialitate înregistrat la Primăria Comunei Socodor sub nr.1829/17.07.2018, întocmit de doamna Ilieși Brigitta Claudia, contabil șef în cadrul compartimentului de contabilitate, impozite și taxe din cadrul Primariei Socodor. Se prezită în detaliu veniturile și cheltuielile

prognozate pentru următoarea perioadă, modificările aduse la fiecare linie bugetară, alocările în plus și în minus față de bugetul aprobat anterior.

Se prezintă proiectul de hotărâre întocmit în acest sens de către domnul primar Jura Ioan Dimitrie, în calitate de inițiator.

Se prezintă raportul comisiei de specialitate nr.1, care avizează favorabil proiectul de hotărâre de către domnul Unc Dimitrie, președintele comisiei, raportul comisiei de specialitate nr.2, care avizează favorabil proiectul de hotărâre de către doamna Crișan Ramona, președintele comisiei și raportul comisiei de specialitate nr.3, care avizează favorabil proiectul de hotărâre de către domnul Mureșan Adrian Marius, președintele comisiei.

Domnul preşedinte consultă plenul dacă mai sunt şi alte observaţii sau propuneri pentru proiectul de hotărâre.

Supune la vot:

- Cine este pentru ?
- Cine este împotrivă?
- Dacă se abţine cineva ?

Vă mulţumesc.

Se aprobă în unanimitate , **cu 11 voturi "pentru", toți cei 11 consilieri prezenți la ședință, din totalul de 11 consilieri în funcție,**

HOTĂRÂREA nr.53 privind aprobarea bugetului local al Comunei Socodor rectificat în luna iulie anul 2018.

Se trece la **punctul nr.7** înscris pe ordinea de zi, privind aprobarea studiului preliminar de fundamentare privind realizarea sistemului de producție și distribuție a energiei termice pe bază de energie geotermală.

Se dă cuvântul domnului secretar. Se prezintă de către acesta raportul de specialitate înregistrat la Primăria Comunei Socodor sub nr.1831/17.07.2018, întocmit de domnul Crișan Gheorghe – secretar în cadrul Primariei Socodor. Se prezită cuprinsul studiului preliminar de fundamentare privind realizarea sistemului de producție și distribuție a energiei termice pe bază de energie geotermală și devizul general întocmit în conformitate cu prevederile HG 907/2016. Au fost prezentate principalele obiective al investiției și prevederile ghidului de finanțare al Programului Operațional Infrastructura Mare 2014-2020, Axa Prioritară 6: Promovarea energiei curate şi eficienţei energetice în vederea susţinerii unei economii cu emisii scăzute de carbon, Obiectivul specific 6.1- Creşterea producţiei de energie din resurse regenerabile mai puţin exploatate (biomasă, biogaz, geotermal), producție, unde urmează să fie depus proiectul în vederea obținerii unei finanțări nerambursabile.

Se prezintă proiectul de hotărâre întocmit în acest sens de către domnul primar Jura Ioan Dimitrie, în calitate de inițiator.

Se prezintă raportul comisiei de specialitate nr.1, care avizează favorabil proiectul de hotărâre de către domnul Unc Dimitrie, președintele comisiei, raportul comisiei de specialitate nr.2, care avizează favorabil proiectul de hotărâre de către doamna Crișan Ramona, președintele comisiei și raportul comisiei de specialitate nr.3, care avizează favorabil proiectul de hotărâre de către domnul Mureșan Adrian Marius, președintele comisiei.

Domnul preşedinte consultă plenul dacă mai sunt şi alte observaţii sau propuneri pentru proiectul de hotărâre.

Supune la vot:

- Cine este pentru ?
- Cine este împotrivă?
- Dacă se abţine cineva ?

Vă mulţumesc.

Se aprobă în unanimitate , **cu 11 voturi "pentru", toți cei 11 consilieri prezenți la ședință, din totalul de 11 consilieri în funcție,**

HOTĂRÂREA nr.54 privind aprobarea studiului preliminar de fundamentare privind realizarea sistemului de producție și distribuție a energiei termice pe bază de energie geotermală .

Se trece la **punctul nr.8** înscris pe ordinea de zi, privind aprobarea unui ajutor de urgență pentru domnul Covaci Gheorghe, Socodor nr.806, pentru refacerea imobilului aflat în pericol de autodemolare.

Se dă cuvântul domnului secretar. Se prezintă de către acesta raportul de specialitate înregistrat la Primăria Comunei Socodor sub nr.1833/17.07.2018, întocmit de doamna Pantea Nicoleta având funcția de inspector asistență socială și Iliești Brigitta Claudia - contabil șef în cadrul Primăriei Socodor. Se prezintă cererea domnului Covaci Gheorghe care solicită sprijin pentru refacerea imobilului unde locuiește și ancheta socială întocmită în acest sens de către doamna Pantea Nicoleta.Sunt prezentate poze cu starea imobilului, fiind evidențiat gradul de degradare al imobilului, predispus în orice moment să se dărâme, punând în pericol viața persoanelor care locuiesc acolo.

Intervine domnul consilier Mureșan Adrian Marius, care este absolut împotriva alocării sumei de 50.000 lei pentru refacerea imobilului respectiv, motivând faptul că, atât Covaci Gheorghe, cât și soția acestuia Covaciu Adina-Ramona au posibilitatea să lucreze și în concluzie nu merită un ajutor atât de substanțial din partea Comunei Socodor.

Domnul secretar arată că persoanele respective au probleme mari de comportament, fiind dependente în mare parte de alcool și că ar trebui luate măsuri în vederea reabilitării acestora printr-un program care tratează dependența de alcool. Domnul consilier Teorean Claudiu Dan intervine și susține că nu se impune un astfel de ajutor, iar în cazul în care imobilul se va demola aceștia să se descurce cum pot, să meargă la rude sau unde vor dori dânșii. Mai mult decât atât, arată, că domnul Covaci Gheorghe, dacă este chemat la muncă cu ziua, sfidează prin atitudinea sa, refuzând orice ofertă de a munci.
Pe de altă parte, domnul consilier Hanza Remus Ovidiu susține că persoanele respective au probleme de comportament, sunt dependente de alcool și nu au nicio posibilitate de a face măcar reparații la imobil. Este de acord cu alocarea sumei de bani dar, pentru realizarea lucrărilor propune consultarea mai multor oferte și să fie angajată oferta cu prețul cel mai scăzut. Este susținut în propunerea sa și de domnul consilier Palcu Raul.
Pe fondul discuțiilor aprinse, apar discuții contradictorii între domnul consilier Mureșan Adrian Marius și domnul Teorean Ioan Cornel-viceprimar, discuții care la un moment dat au deviat de la subiect, domnul consilier arătând că, cu suma respectivă de bani se pot face mult mai multe lucruri, cum ar fi de exemplu achiziționarea de mobilier școlar. Intervine domnul Țapoș Dimitrie președinte de ședință și domnul Crișan Gheorghe- secretar și se continuă lucrările ședinței.

Se prezintă proiectul de hotărâre întocmit în acest sens de către domnul primar Jura Ioan Dimitrie, în calitate de inițiator.

Se prezintă raportul comisiei de specialitate nr.1, care avizează favorabil proiectul de hotărâre de către domnul Unc Dimitrie, președintele comisiei și raportul comisiei de specialitate nr.2, care avizează favorabil proiectul de hotărâre de către doamna Crișan Ramona, președintele comisiei.

Domnul președinte consultă plenul dacă mai sunt şi alte observaţii sau propuneri pentru proiectul de hotărâre.

Supune la vot:

- Cine este pentru ?
- Cine este împotrivă?
- Dacă se abţine cineva ?

Vă mulţumesc.

Se aprobă, **cu 8 voturi "pentru", două abțineri (Mureșan Adrian Marius și Teorean Claudiu Dan) și un vot împotrivă (Igna Ioan), din totalul de 11 consilieri în funcție, HOTĂRÂREA nr.55 privind acordarea unui ajutor de urgenţă pentru Covaci Gheorghe, Socodor nr.806, judeţul Arad.**

Se trece la **punctul nr.9** înscris pe ordinea de zi, privind aprobarea unui ajutor de urgență pentru doamna Cîmpan Elena Maria, Socodor nr.900, pentru efectuarea urgent de reparații la imobilul în care locuiește.

Se dă cuvântul domnului secretar. Se prezintă de către acesta raportul de specialitate înregistrat la Primăria Comunei Socodor sub nr.1835/17.07.2018, întocmit de doamna Pantea Nicoleta având funcția de inspector asistență socială și Iliești Brigitta Claudia - contabil șef în cadrul Primăriei Socodor. Se prezintă cererea doamnei Cîmpan Elena Maria care solicită sprijin pentru efectuarea de reparații la imobilul unde locuiește și ancheta socială întocmită în acest sens de către doamna Pantea Nicoleta.Sunt prezentate poze cu starea imobilului, fiind evidențiat gradul de degradare al imobilului și condițiile improprii de locuit.

Față de punctul precedent consilierii sunt deacord cu alocarea sumei de 15.000 lei, ținând cont de faptul că doamna Cîmpan Elena Maria are doi copii pe care îi ingrijește și care locuiesc în imobilul pentru care se solicită sprijin.

Se prezintă proiectul de hotărâre întocmit în acest sens de către domnul primar Jura Ioan Dimitrie, în calitate de inițiator.

Se prezintă raportul comisiei de specialitate nr.1, care avizează favorabil proiectul de hotărâre de către domnul Unc Dimitrie, președintele comisiei și raportul comisiei de specialitate nr.2, care avizează favorabil proiectul de hotărâre de către doamna Crișan Ramona, președintele comisiei.

Domnul preşedinte consultă plenul dacă mai sunt şi alte observaţii sau propuneri pentru proiectul de hotărâre.

Supune la vot:

- Cine este pentru ?
- Cine este împotrivă?
- Dacă se abţine cineva ?

Vă mulţumesc.

Se aprobă, **cu 10 voturi "pentru", și un vot împotrivă (Igna Ioan), din totalul de 11 consilieri în funcție,**

HOTĂRÂREA nr.56 privind acordarea unui ajutor de urgenţă pentru Cîmpan Elena Maria, din Socodor nr.900, judeţul Arad.

Se trece la **punctul nr.10** înscris pe ordinea de zi, privind aprobarea scoaterii din funcțiune, casarea și utilizarea materialelor de construcție rezultate din demolarea construcției (fostul laborator de fizică-chimiei și două săli de clasă) din incinta Școlii Gimnaziale "Iustin Marșieu", Socodor nr.332.

Se dă cuvântul domnului secretar. Se prezintă de către acesta raportul de specialitate înregistrat la Primăria Comunei Socodor sub nr.1836/17.07.2018, întocmit de doamna Ilieși Brigitta Claudia - contabil șef în cadrul Primăriei Socodor. Se prezintă inventarul rezultat din demolarea construcției (fostul laborator de fizică-chimiei și două săli de clasă) din incinta Școlii Gimnaziale "Iustin Marșieu", Socodor nr.332 și din refacerea acoperișului de la Căminul Cultural Socodor.

Se prezintă proiectul de hotărâre întocmit în acest sens de către domnul primar Jura Ioan Dimitrie, în calitate de inițiator.

Se prezintă raportul comisiei de specialitate nr.1, care avizează favorabil proiectul de hotărâre de către domnul Unc Dimitrie, președintele comisiei și raportul comisiei de specialitate nr.2, care avizează favorabil proiectul de hotărâre de către doamna Crișan Ramona, președintele comisiei.

Domnul preşedinte consultă plenul dacă mai sunt şi alte observaţii sau propuneri pentru proiectul de hotărâre.

Supune la vot:

- Cine este pentru ?
- Cine este împotrivă?
- Dacă se abţine cineva ?

Vă mulţumesc.

Se aprobă, **cu 10 voturi "pentru" și un vot împotrivă (Igna Ioan), din totalul de 11 consilieri în funcție,**

HOTĂRÂREA nr.57 privind aprobarea scoaterii din funcțiune, casarea și utilizarea materialelor de construcție rezultate din demolarea construcției (fostul laborator de fizică-chimiei și două săli de clasă) din incinta Școlii Gimnaziale "Iustin Marșieu", Socodor nr.332.

Diverse. Domnul preşedinte întreabă consilierii dacă, pe lângă punctele discutate doresc să prezinte alte probleme legate de comuna Socodor.

Domnul secretar informează membrii consiliului despre situația contractării artiștilor care vor concerta cu ocazia zilelor comunei Socodor și despre situația proiectelor aflate în derulare, despre stadiul realizării procedurilor de achiziții din cadrul proiectelor și despre stadiul lucrărilor.

Nemaifiind alte probleme, preşedintele de şedință, domnul **Țapoș Dimitrie Ioan** declară închise lucrările şedinţei ordinare a Consiliului local.

Secretar,
Crișan Gheorghe

CONSILIUL LOCAL SOCODOR

Cod Fiscal: 3519330 ; Comuna Socodor nr.1 Cod Postal 317305, judeţul Arad, Tel.+4 0257 358 100; Fax.+4 0257 358 112; e-mail: primaria@socodor.ro, ; socodor@gmail.com; www.socodor.ro

Nr. 1855 din 22 iulie 2018

P R O C E S V E R B A L

Noi Jura Ioan Dimitrie, primarul comunei Socodor şi Crişan Gheorghe, secretar al primăriei Socodor, la data de mai sus am procedat în conformitate cu prevederile art.42 alin (7) din Legea 215/2001 privind administraţia publica locală, republicată, cu modificările şi completările ulterioare, la afişarea la panoul de afişaj al primăriei a "Minutei şedinţei" de la şedinta ordinară, a Consiliului local Socodor.-

Drept pentru care am încheiat prezentul proces verbal conform prevederilor legale.

PRIMAR SECRETAR

JURA IOAN DIMITRIE CRIŞAN GHEORGHE

ROMÂNIA COMUNA SOCODOR C.I.F. 3519330 JUDEŢUL ARAD

CONSILIUL LOCAL SOCODOR

Cod Fiscal: 3519330 ; Comuna Socodor nr.1 Cod Postal 317305, judeţul Arad, Tel.+4 0257 358 100; Fax.+4 0257 358 112; e-mail: primaria@socodor.ro, ; socodor@gmail.com; www.socodor.ro

TABEL NOMINAL

cuprinzând situaţia punctelor înscrise pe ordinea de zi
la şedinţa ordinară din data de **22 iulie 2018**

Nr. crt.	HOTĂRÂREA	Situaţia discutată	Observaţii
1	1.- Proiect de hotărâre privind aprobarea conţinutului Procesului-verbal al şedinţei ordinare a Consiliului Local Socodor din data de 29 iunie 2018;	Aprobat în unanimitate	
2	Privind aprobarea ordinii de zi;	Aprobat în unanimitate	
3	2.- Proiect de hotărâre privind aprobarea prelungirii valabilităţii planului urbanistic general al Comunei Socodor până la intrarea în vigoare a noului plan urbanistic general;	Aprobat în unanimitate	
4	3.- Proiect de hotărâre privind aprobarea proiectelor cu finanțare nerambursabilă alocată de la bugetul local în anul 2018;	Aprobat în unanimitate	
5	4.- Proiect de hotărâre privind aprobarea drepturilor băneşti aferente personalului didactic care solicită decontarea cheltuielilor pentru deplasarea din localitatea de reședință la locul de muncă și de la locul de muncă în localitatea de reședință pentru sem. I al anului 2018;	Aprobat în unanimitate	
6	5.- Proiect de hotărâre privind aprobarea execuției bugetare la 30 iunie 2018;	Aprobat în unanimitate	
7	6.- Proiect de hotărâre privind aprobarea bugetului local rectificat în luna iulie 2018;	Aprobat în unanimitate	
8	7.- Proiect de hotărâre privind aprobarea studiului preliminar de fundamentare privind realizarea sistemului de producție și distribuție a energiei termice pe bază de energie geotermală;	Aprobat în unanimitate	
9	8.- Proiect de hotărâre privind aprobarea unui ajutor de urgență pentru domnul Covaci Gheorghe, Socodor nr.806, pentru refacerea imobilului aflat în pericol de autodemolare;	Aprobat cu 8 voturi "pentru"	Abțineri: Mureșan Adrian Marius și Teorean Claudiu Dan; Împotrivă:Igna Gheorghe

25

10	9.- Proiect de hotărâre privind aprobarea unui ajutor de urgență pentru d-na Cîmpan Elena, Socodor nr.900, pentru refacerea imobilului aflat în pericol de autodemolare ;	Aprobat cu 10 voturi "pentru"	Împotrivă:Igna Gheorghe
11	10.- Proiect de hotărâre privind aprobarea scoaterii din funcțiune, casarea și utilizarea materialelor de construcție rezultate din demolarea construcției (fostul laborator de fizică-chimiei și două săli de clasă) din incinta Școlii Gimnaziale "Iustin Marșieu", Socodor nr.332;	Aprobat cu 10 voturi "pentru"	Împotrivă:Igna Gheorghe

PREŞEDINTE DE ŞEDINŢĂ
CONSILIER
ŢAPOŞ DIMITRIE IOAN
Țapoș D.

ROMÂNIA JUDEȚUL ARAD, COMUNA SOCODOR CONSILIUL LOCAL

CONTRASEMNEAZĂ
SECRETAR
CRIŞAN GHEORGHE

COMUNA SOCODOR

Cod Fiscal: 3519330 ; Comuna Socodor nr.1 Cod Postal 317305, judeţul Arad, Tel.+4 0257 358 100; Fax.+4 0257 358 112; e-mail: primaria@socodor.ro, ; socodor@gmail.com; www.socodor.ro

TABEL NOMINAL

cuprinzând situaţia hotărârilor adoptate în şedinţa ordinară din data de 22 iulie 2018

Nr. crt.	Număr hotărâre	TITLUL HOTĂRÂRII	Nr.de voturi
1	Nr.47	Hotărâre cu privire la aprobarea conținutului procesului verbal al ședinței ordinare din data de 29 iunie 2018;	11
2	Nr.48	Hotărâre cu privire la aprobarea ordinii de zi;	11
3	Nr.49	Hotărâre privind aprobarea prelungirii valabilității planului urbanistic general al Comunei Socodor până la intrarea în vigoare a noului plan urbanistic general;	11
4	Nr.50	Hotărâre privind aprobarea proiectelor cu finanțare nerambursabilă alocată de la bugetul local în anul 2018;	11
5	Nr.51	Hotărâre privind aprobarea drepturilor bănești aferente personalului didactic care solicită decontarea cheltuielilor pentru deplasarea din localitatea de reședință la locul de muncă și de la locul de muncă în localitatea de reședință pentru sem. I al anului 2018;	11
6	Nr.52	Hotărâre privind aprobarea execuției bugetare la 30 iunie 2018;	11
7	Nr.53	Hotărâre privind aprobarea bugetului local rectificat în luna iulie 2018;	11
8	Nr.54	Hotărâre privind aprobarea studiului preliminar de fundamentare privind realizarea sistemului de producție și distribuție a energiei termice pe bază de energie geotermală;	11
9	Nr.55	Hotărâre privind aprobarea unui ajutor de urgență pentru domnul Covaci Gheorghe, Socodor nr.806, pentru refacerea imobilului aflat în pericol de autodemolare;	8
10	Nr.56	Hotărâre privind aprobarea unui ajutor de urgență pentru doamna Cîmpan Elena, Socodor nr.900, pentru refacerea imobilului aflat în pericol de autodemolare;	10
11	Nr.57	Hotărâre privind aprobarea scoaterii din funcțiune, casarea și utilizarea materialelor de construcție rezultate din demolarea construcției (fostul laborator de fizică-chimiei și două săli de clasă) din incinta Școlii Gimnaziale "Iustin Marșieu", Socodor nr.332;	10

PREŞEDINTE DE ŞEDINŢĂ
CONSILIER
ŢAPOŞ DIMITRIE IOAN

Ţapoş D.

ROMÂNIA JUDEŢUL ARAD, COMUNA SOCODOR CONSILIUL LOCAL

CONTRASEMNEAZĂ
SECRETAR
CRIŞAN GHEORGHE

CONSILIUL LOCAL SOCODOR

Cod Fiscal: 3519330 ; Comuna Socodor nr.1 Cod Postal 317305, judeţul Arad, Tel.+4 0257 358 100; Fax.+4 0257 358 112; e-mail: primaria@socodor.ro, ; socodor@gmail.com; www.socodor.ro

Nr. 1818 din 17 iulie 2018

PROCES VERBAL

Încheiat astăzi 17 iulie 2018.

Noi Jura Ioan Dimitrie, primarul comunei Socodor şi Crişan Gheorghe secretar al primăriei Socodor ,la data de mai sus, am procedat în conformitate cu prevederile art.42 alin (7) din Legea 215/2001 privind administraţia publica locală ,republicată, cu modificările şi completările ulterioare, la afişarea la panoul de afişaj al primăriei și pe site-ul primăriei a hotărârilor de la şedinţa anterioară.-

Drept pentru care am încheiat prezentul proces verbal conform prevederilor legale.-

PRIMAR SECRETAR

JURA IOAN DIMITRIE CRIŞAN GHEORGHE

ROMANIA COMUNA SOCODOR C.I.F. 3519330 JUDETUL ARAD

CONSILIUL LOCAL SOCODOR

Cod Fiscal: 3519330 ; Comuna Socodor nr.1 Cod Postal 317305, judeţul Arad, Tel.+4 0257 358 100; Fax.+4 0257 358 112; e-mail: primaria@socodor.ro, ; socodor@gmail.com; www.socodor.ro

HOTĂRÂREA nr.47
din 22 iulie 2018

privind aprobarea conţinutului Procesului-verbal al şedinţei ordinare a Consiliului Local Socodor din data de 29 iunie 2018

Consiliul Local al Comunei Socodor, Judeţul Arad ,CIF 3519330, ales în condiţiile stabilite de Legea nr.115/2015 pentru alegerea autorităţilor administraţiei publice locale, pentru modificarea Legii administraţiei publice locale nr. 215/2001, precum şi pentru modificarea şi completarea Legii nr. 393/2004 privind Statutul aleşilor locali, reunit ÎN ŞEDINŢĂ ORDINARĂ LA DATA DE 22 iulie 2018

Având în vedere,

- Procesul verbal al şedinţei ordinare a Consiliului Local Socodor din data de 29.06.2018 ;

- prevederile art. 42 alin. (5) din Legea nr. 215/2001 privind administraţia publică locală, republicată, cu modificările şi completările ulterioare;

În temeiul art. 45 alin (1) din Legea nr.215/2001 privind administraţia publică locală, republicată, cu modificările şi completările ulterioare;

Votul exprimat de către cei 11 consilieri prezenţi la şedinţă, din cei 11 în funcţie, din care **toţi cei 11 consilieri au votat "pentru"**;

H O T Ă R Ă Ş T E :

Art.1: Se aprobă conţinutul Procesului-verbal al şedinţei ordinare a Consiliului Local Socodor , judeţul Arad, din data de 29 iunie 2018, conform anexei care face parte integrantă din prezenta hotărâre.

Art.2: Prezenta hotărâre se comunică la:

-Instituţia Prefectului-Judeţul Arad, Serviciul Juridic şi Contencios Administrativ.

PREŞEDINTE DE ŞEDINŢĂ, SECRETAR ,

ŢAPOŞ DIMITRIE IOAN **CRIŞAN GHEORGHE**

Ţapoş D.

ROMANIA JUDEŢUL ARAD COMUNA SOCODOR CONSILIUL LOCAL

Judeţul Arad
Primăria Comunei Socodor
AVIZAT
SECRETAR

CONSILIUL LOCAL SOCODOR

Cod Fiscal: 3519330 ; Comuna Socodor nr.1 Cod Postal 317305, judeţul Arad, Tel.+4 0257 358 100; Fax.+4 0257 358 112; e-mail: primaria@socodor.ro, ; socodor@gmail.com; www.socodor.ro

Număr de înregistrare: 1661 din 29 iunie 2018

PROCES VERBAL

Încheiat astăzi **29 iunie 2018** cu ocazia şedinţei ordinare a Consiliului Local al Comunei Socodor, judeţul Arad.

Şedinţa consiliului local a fost convocată prin Dispoziţia primarului nr. 49 din data de 22 iunie 2018.

Şedinţa începe la ora fixată în convocator - ora 10^{00}.

Din totalul de 11 consilieri în funcţie, sunt prezenţi şi participă la şedinţă 10 consilieri, după cum urmează: Crişan Ramona, Igna Ioan, Hanza Remus Ovidiu, Unc Dimitrie , Teorean Claudiu Dan, Teorean Ioan Cornel, Ţapoş Dimitrie Ioan, Săcară Doru Ioan, Mureşan Adrian Marius şi Nădăban Stelian Traian.

Palcu Raul este absent.

Prezenţa consilierilor în număr de 10, asigură cvorumul necesar desfăşurării sedinţei şi decizia de a adopta hotărâri valide.

La sedinţă participă de drept primarul comunei Socodor domnul Jura Ioan Dimitrie şi domnul secretar Crişan Gheorghe .

Invitaţi la şedinţă sunt doamna Ilieşi Brigitta Claudia, doamna Tîlmaciu Nela-Daniela şi domnul Cristea Alexandru Valentin, angajaţi ai Primăriei Socodor.

Din comună nu participă cetăţeni.

D-nul secretar, constatând prezenţa majorităţii consilierilor la şedinţă, după apelul nominal, declară şedinţa de consiliu local statutară şi invită preşedintele de şedinţă, pe d-nul Ţapoş Dimitrie Ioan la masa de prezidiu pentru începerea şedinţei.

Preşedintele de şedinţă se aşează la prezidiu.

Secretarul pune la dispoziţia consilierilor locali procesul verbal al şedinţei anterioare pentru a fi studiat şi solicită consilierilor să prezinte, în vederea consemnării, eventualele discuţii pe marginea lui. Se citeşte textul integral al procesului verbal de la şedinţa anterioară de către domnul Cristea Alexandru Valentin.

Preşedintele de şedinţă întreabă membrii consiliului dacă în urma studierii procesului verbal de la şedinţa anterioară sunt discuţii pe marginea acestuia.

Nefiind discuţii cu referire la conţinutul procesului-verbal de la şedinţa anterioară,

Se adoptă astfel:

HOTĂRÂREA nr. 42 privind aprobarea procesului verbal de la şedinţa anterioară, în unanimitate de voturi (10 consilieri).

În continuare preşedintele de şedinţă, domnul Ţapoş Dimitrie Ioan, prezintă consilierilor

ORDINEA DE ZI

după cum urmează:

1. Proiect de hotărâre privind aprobarea conţinutului procesului verbal al şedinţei ordinare din data de 31 mai 2018;

30 28

2. Proiect de hotărâre privind aprobarea organizării și desfășurării zilelor comunei Socodor 2018 "Praznic de Pită Nouă" în perioada 14-15 august 2018;

3. Proiect de hotărâre privind împuternicirea domnului Jura Ioan Dimitrie Primar al Comunei Socodor, pentru realizarea demersurilor în vederea obținerii licenței de exploatare a apei geotermale din perimetrul de exploatare "Geotermal Comuna Socodor", să negociere cu Agenția Națională pentru Resurse Minerale (ANRM), să semneze și să ridice licența de la Agenția Națională pentru Resurse Minerale (ANRM), licența de dare în administrare a activității de explorare a apei geotermale aferentă proiectului: "Valorificarea energiei geotermale pentru producerea agentului termic pentru încălzire și apă caldă în Comuna Socodor, județul Arad";

4. Proiect de hotărâre privind aprobarea procedurii de înregistrare și arhivare a Contractelor de arendă depuse la Primăria Comunei Socodor;

5. Diverse.

Domnul președinte consultă plenul și întrebă dacă mai sunt şi alte propuneri pentru completarea ordinii de zi.

Nemaifiind alte propuneri vă supun spre aprobare ordinea de zi a şedinţei ordinare.

Nu sunt obiecţii şi se aprobă în unanimitate , cu **10 voturi "pentru", toți cei 10 consilieri prezenți la ședință, din totalul de 11 consilieri în funcție,**

HOTĂRÂREA nr. 43 privind aprobarea ordinii de zi.

D-nul secretar, înainte de a se trece la discutarea punctelor de pe ordinea de zi prezintă consilierilor cvorumul necesar votării fiecărei hotărâri, în parte.

Consilierii, iau cunostință de acest aspect în vederea respectării cvorumului stabilit de legislația în vigoare și prezentat de către d-nul secretar.

În continuare se trece la discutarea punctelor de pe ordinea de zi.

Punctul 2

Proiect de hotărâre privind aprobarea organizării și desfășurării zilelor comunei Socodor 2018 "Praznic de Pită Nouă" în perioada 14-15 august 2018, ținându-se cont că primul punct a fost aprobat prin adoptarea Hotărârii nr.42/2018.

Se dă cuvântul domnului secretar.Se prezintă de către acesta referatul de specialitate înregistrat la Primăria Comunei Socodor sub nr.1623/22.06.2018, întocmit de domnul Nan Ioan, Directorul Căminului Cultural Socodor. Domnul consilier Mureșan Adrian Marius propune, dacă există posibilitatea, să fie contractat pentru un spectacol domnul profesor Dumitru Fărcaș. Domnul secretar informează membrii consiliului că se va ține cont de această propunere și oricum la ședința următoare va fi prezentat întregul program al evenimentului, inclusiv artiștii contractați atât de muzică ușoară cât și de muzică populară.

Se prezintă proiectul de hotărâre întocmit în acest sens de către domnul primar Jura Ioan Dimitrie, în calitate de inițiator.

Se prezintă raportul comisiei de specialitate nr.1, care avizează favorabil proiectul de hotărâre de către domnul Unc Dimitrie, președintele comisiei, raportul comisiei de specialitate nr.2, care avizează favorabil proiectul de hotărâre de către doamna Crișan Ramona, președintele comisiei și raportul comisiei de specialitate nr.3, care avizează favorabil proiectul de hotărâre de către domnul Mureșan Adrian marius, președintele comisiei.

Domnul președinte consultă plenul dacă mai sunt şi alte observaţii sau dacă mai sunt solicitate clarificări pentru proiectul de hotărâre.

Nu mai sunt alte clarificări și nici alte propuneri.

Nefiind alte discuţii se încheie acest punct.

31 29

Preşedintele de şedinţă supune la vot acest proiect de hotărâre care se aprobă cu **10 voturi " pentru", din cei 10 consilieri prezenţi la şedinţă, fiind astfel adoptată:**

HOTĂRÂREA nr. 44 privind aprobarea organizării şi desfăşurării zilelor comunei Socodor 2018 "Praznic de Pită Nouă" în perioada 14-15 august 2018.

Punctul 3

Proiect de hotărâre privind împuternicirea domnului Jura Ioan Dimitrie Primar al Comunei Socodor, pentru realizarea demersurilor în vederea obţinerii licenţei de exploatare a apei geotermale din perimetrul de exploatare "Geotermal Comuna Socodor", să negociere cu Agenţia Naţională pentru Resurse Minerale (ANRM), să semneze şi să ridice licenţa de la Agenţia Naţională pentru Resurse Minerale (ANRM), licenţa de dare în administrare a activităţii de explorare a apei geotermale aferentă proiectului: "Valorificarea energiei geotermale pentru producerea agentului termic pentru încălzlre şi apă caldă în Comuna Socodor, judeţul Arad";

Se dă cuvântul domnului primar. Se prezintă de către acesta referatul de specialitate înregistrat la Primăria Comunei Socodor sub nr.1623/22.06.2018, întocmit de domnul Crişan Gheorghe, secretar în cadrul Primăriei Comunei Socodor. Se prezintă posibilităţile de accesare a fondurilor prin Programului Operaţional Infrastructura Mare 2014-2020, Axa Prioritară 6: Promovarea energiei curate şi eficienţei energetice în vederea susţinerii unei economii cu emisii scăzute de carbon, Obiectivul specific 6.1-Creşterea producţiei de energie din resurse regenerabile mai puţin exploatate (biomasă, biogaz, geotermal), producţie, precum şi stadiul întocmirii documentelor care stau la baza scrierii cererii de finanţare şi întocmirea studiului de fezabilitate. Este subliniată de domnul primar importanţa deosebită pe care o are implementarea acestui proiect la nivelul UAT Socodor, precum şi impactul pe care îl poate avea în viitor asupra localităţii noastre, atât din punct de vedere al protecţiei mediului, prin reducerea consumului de CO2 (cărbuni şi lemne de foc), atât de la instituţiile publice cât şi de la persoanele fizice şi de la persoanele juridice cât şi prin realizarea de noi investiţii cum ar fi un ştrand termal, de exemplu.

Se prezintă proiectul de hotărâre întocmit în acest sens de către domnul primar Jura Ioan Dimitrie, în calitate de iniţiator.

Se prezintă raportul comisiei de specialitate nr.1, care avizează favorabil proiectul de hotărâre de către domnul Unc Dimitrie, preşedintele comisiei, raportul comisiei de specialitate nr.2, care avizează favorabil proiectul de hotărâre de către doamna Crişan Ramona, preşedintele comisiei şi raportul comisiei de specialitate nr.3, care avizează favorabil proiectul de hotărâre de către domnul Mureşan Adrian Marius, preşedintele comisiei.

Domnul preşedinte consultă plenul dacă mai sunt şi alte observaţii sau dacă mai sunt solicitate clarificări pentru proiectul de hotărâre.

Nu mai sunt alte clarificări şi nici alte propuneri.

Nefiind alte discuţii se încheie acest punct.

Preşedintele de şedinţă supune la vot acest proiect de hotărâre care se aprobă cu **10 voturi " pentru", din cei 11 consilieri prezenţi la şedinţă, fiind astfel adoptată:**

HOTĂRÂREA nr.45 privind împuternicirea domnului Jura Ioan Dimitrie Primar al Comunei Socodor, pentru realizarea demersurilor în vederea obţinerii licenţei de exploatare a apei geotermale din perimetrul de exploatare "Geotermal Comuna Socodor", să negociere cu Agenţia Naţională pentru Resurse Minerale (ANRM), să semneze şi să ridice licenţa de la Agenţia Naţională pentru Resurse Minerale (ANRM), licenţa de dare în administrare a activităţii de explorare a apei geotermale aferentă proiectului: "Valorificarea energiei geotermale pentru producerea agentului termic pentru încălzlre şi apă caldă în Comuna Socodor, judeţul Arad".

32 30

Punctul 4

Proiect de hotărâre privind aprobarea procedurii de înregistrare și arhivare a Contractelor de arendă depuse la Primăria Comunei Socodor.

Se dă cuvântul domnului secretar. Se prezintă de către acesta raportul de specialitate înregistrat la Primăria Comunei Socodor sub nr.1625/22.06.2018, întocmit de domnul Crișan Gheorghe – secretar în cadrul primăriei, prin care se propune aprobarea procedurii de lucru privind modul de înregistrare şi arhivare a Contractelor de arendare depuse la Consiliul local al comunei Socodor, judeţul Arad.

Se prezintă proiectul de hotărâre întocmit în acest sens de către domnul primar Jura Ioan Dimitrie, în calitate de inițiator.

Se prezintă raportul comisiei de specialitate, care avizează favorabil proiectul de hotărâre de către domnul Mureșan Adrian Marius, președintele comisiei.

Domnul preşedinte consultă plenul dacă mai sunt şi alte observaţii sau propuneri pentru proiectul de hotărâre.

Nu mai sunt alte propuneri.

Nefiind alte discuţii se încheie acest punct.

Preşedintele de şedinţă supune la vot acest proiect de hotărâre care se aprobă cu **10 voturi " pentru", din cei 10 consilieri prezenți la ședință, fiind astfel adoptată:**

HOTĂRÂREA nr. 46 privind aprobarea procedurii de înregistrare și arhivare a Contractelor de arendă depuse la Primăria Comunei Socodor.

Diverse.

Domnul preşedinte întreabă consilierii dacă, pe lângă punctele discutate doresc să prezinte alte probleme legate de comuna Socodor.

Domnul secretar informează membrii consiliului despre situația proiectelor aflate în derulare, despre stadiul realizării procedurilor de achiziții din cadrul proiectelor și despre stadiul lucrărilor.

Totodată, primarul comunei Socodor, domnul Jura Ioan Dimitrie, informează consiliul local despre promovarea în ședința următoare de consiliu a unor ajutoare de urgență, pentru sprijinirea unor familii defavorizate, ajutoare financiare cu ajutorul cărora să fie efectuate reparații la imobilele în care locuiesc familiile respective. Pe lângă sumele care vor fi alocate de la bugetul local, se vor utiliza și materialele de construcții rezultate în urma demolării acoperisului de la Căminul Cultural și a celor provenite din demolarea clădirii de la școală (fostul laborator de informatică și laborator de fizică-chimie), pe locul căreia va fi construită noua grădiniță.

Nemaifiind alte probleme pe ordinea de zi, preşedintele de şedintă, domnul Țapoș Dimitrie Ioan, declară închise lucrările şedinţei ordinare a Consiliului local, mulțumindu-le tuturor pentru participare.

PREŞEDINTE DE ŞEDINTĂ
CONSILIER
ȚAPOȘ DIMITRIE IOAN

ROMÂNIA JUDEȚUL ARAD, COMUNA SOCODOR CONSILIUL LOCAL

CONTRASEMNEAZĂ
SECRETAR
CRIȘAN GHEORGHE

33 31

COMUNA SOCODOR

Cod Fiscal: 3519330 ; Comuna Socodor nr.1 Cod Postal 317305, judeţul Arad, Tel.+4 0257 358 100;
Fax.+4 0257 358 112; e-mail: primaria@socodor.ro, ; socodor@gmail.com; www.socodor.ro

Nr.1820 din 17 iulie 2018

PROCES VERBAL

Încheiat astăzi 17 iulie 2018.

Noi Jura Ioan Dimitrie, primarul comunei Socodor şi Crişan Gheorghe secretar al primăriei Socodor ,la data de mai sus, am procedat în conformitate cu prevederile art.42 alin(7) din Legea 215/2001 privind administraţia publica locală, republicată, cu modificările şi completările ulterioare, la afişarea la panoul de afişaj al primăriei a procesului verbal de la sedința anterioară.-

Drept pentru care am încheiat prezentul proces verbal conform prevederilor legale.-

PRIMAR SECRETAR

JURA IOAN DIMITRIE CRIŞAN GHEORGHE

ROMANIA COMUNA SOCODOR JUDEŢUL ARAD

CONSILIUL LOCAL SOCODOR

Cod Fiscal: 3519330 ; Comuna Socodor nr.1 Cod Postal 317305, judeţul Arad, Tel.+4 0257 358 100; Fax.+4 0257 358 112; e-mail: primaria@socodor.ro, ; socodor@gmail.com; www.socodor.ro

PROIECT DE HOTĂRÂRE
numar: 1 din data: 17.07.2018

privind aprobarea conţinutului Procesului-verbal al şedinţei ordinare a Consiliului Local Socodor din data de 29 iunie 2018

Consiliul Local al Comunei Socodor, Judeţul Arad ,CIF 3519330, ales în condiţiile stabilite de Legea nr.115/2015 pentru alegerea autorităţilor administraţiei publice locale, pentru modificarea Legii administraţiei publice locale nr. 215/2001, precum şi pentru modificarea şi completarea Legii nr. 393/2004 privind Statutul aleşilor locali, reunit ÎN ŞEDINŢĂ ORDINARĂ LA DATA DE 22 iulie 2018

Având în vedere,

- Procesul verbal al şedinţei ordinare a Consiliului Local Socodor din data de 29.06.2018 ;

- prevederile art. 42 alin. (5) din Legea nr. 215/2001 privind administraţia publică locală, republicată, cu modificările şi completările ulterioare;

În temeiul art. 45 alin (1) din Legea nr.215/2001 privind administraţia publică locală, republicată, cu modificările şi completările ulterioare;

H O T Ă R Ă Ş T E :

Art.1: Se aprobă conţinutul Procesului-verbal al şedinţei ordinare a Consiliului Local Socodor , judeţul Arad, din data de 29 iunie 2018, conform anexei care face parte integrantă din prezenta hotărâre.

Art.2: Prezenta hotărâre se comunică la:

-Instituţia Prefectului-Judeţul Arad, Serviciul Juridic şi Contencios Administrativ.

Iniţiatorul proiectului de hotărâre,

Primar,
Jura Ioan Dimitrie

Avizat,

Secretar,
Crişan Gheorghe

CONSILIUL LOCAL SOCODOR

Cod Fiscal: 3519330 ; Comuna Socodor nr.1 Cod Postal 317305, judeţul Arad, Tel.+4 0257 358 100; Fax.+4 0257 358 112; e-mail: primaria@socodor.ro, ; socodor@gmail.com; www.socodor.ro

HOTĂRÂREA nr.48 din 22.07.2018

privind aprobarea Ordinii de zi a şedinţei ordinare din data de 22.07.2018

CONSILIUL LOCAL AL COMUNEI SOCODOR
ÎNTRUNIT ÎN ŞEDINŢA ORDINARĂ DIN DATA DE 22.07.2018

Luând act de Ordinea de zi cuprinsă în Dispoziția primarului de convocare a şedinţei numărul 55/12.07.2018;

- prevederile art. 43 alin (1) din Legea nr. 215/2001 privind administraţia publică locală, republicată, cu modificările şi completările ulterioare;

În temeiul art. 45 alin (1) din Legea 215/2001 privind administraţia publică locală cu modificările şi completările ulterioare,

Votul exprimat de către cei 11 consilieri prezenţi la şedinţă, din cei 11 în funcţie, din care toți cei **11 consilieri prezenți au votat "pentru",**

HOTĂRĂŞTE:

Art.1: Se aprobă ordinea de zi a şedinţei ordinare cu următoarele puncte:

1. Proiect de hotărâre privind aprobarea conținutului procesului verbal al ședinței ordinare din data de 29 iunie 2018;
2. Proiect de hotărâre privind aprobarea prelungirii valabilității planului urbanistic general al Comunei Socodor până la intrarea în vigoare a noului plan urbanistic general;
3. Proiect de hotărâre privind aprobarea proiectelor cu finanțare nerambursabilă alocată de la bugetul local în anul 2018;
4. Proiect de hotărâre privind aprobarea drepturilor bănești aferente personalului didactic care solicită decontarea cheltuielilor pentru deplasarea din localitatea de reședință la locul de muncă și de la locul de muncă în localitatea de reședință pentru semestrul I al anului 2018;
5. Proiect de hotărâre privind aprobarea execuției bugetare la 30 iunie 2018;
6. Proiect de hotărâre privind aprobarea bugetului local rectificat în luna iulie 2018;
7. Proiect de hotărâre privind aprobarea studiului preliminar de fundamentare privind realizarea sistemului de producție și distribuție a energiei termice pe bază de energie geotermală;
8. Proiect de hotărâre privind aprobarea unui ajutor de urgență pentru domnul Covaci Gheorghe, Socodor nr.806, pentru refacerea imobilului aflat în pericol de autodemolare;

36

9. Proiect de hotărâre privind aprobarea unui ajutor de urgență pentru doamna Cîmpan Elena, Socodor nr.900, pentru refacerea imobilului aflat în pericol de autodemolare ;

10. Proiect de hotărâre privind aprobarea scoaterii din funcțiune, casarea și utilizarea materialelor de construcție rezultate din demolarea construcției (fostul laborator de fizică-chimiei și două săli de clasă) din incinta Școlii Gimnaziale "Iustin Marșieu", Socodor nr.332;

11. Diverse.

Art. 2: Prezenta se comunică cu Instituţia Prefectului-Judeţul Arad, Serviciul Juridic şi Contencios Administrativ şi un exemplar se arhivează.

PREŞEDINTE DE ŞEDINŢĂ,
CONSILIER
ŢAPOŞ DIMITRIE IOAN
Țapoș D.

ROMÂNIA JUDEȚUL ARAD COMUNA SOCODOR CONSILIUL LOCAL

CONTRASEMNEAZĂ ,
SECRETAR
CRIŞAN GHEORGHE

Județul Arad
Primăria Comunei Socodor
AVIZAT
SECRETAR

37

CONSILIUL LOCAL SOCODOR

Cod Fiscal: 3519330 ; Comuna Socodor nr.1 Cod Postal 317305, judeţul Arad, Tel.+4 0257 358 100; Fax.+4 0257 358 112; e-mail: primaria@socodor.ro, ; socodor@gmail.com; www.socodor.ro

Număr de înregistrare: 1854 din 22 iulie 2018

PROCES VERBAL

Încheiat astăzi **22 iulie 2018** cu ocazia şedinţei ordinare a Consiliului Local al Comunei Socodor, judeţul Arad.

Şedinţa consiliului local a fost convocată prin Dispoziţia primarului nr. 55 din data de 12 iulie 2018.

Şedinţa începe la ora fixată în convocator - ora 10^{00}.

Din totalul de 11 consilieri în funcţie, sunt prezenţi şi participă la şedinţă 11 consilieri, după cum urmează: Crişan Ramona, Igna Ioan, Hanza Remus Ovidiu, Unc Dimitrie , Palcu Raul, Teorean Claudiu Dan, Teorean Ioan Cornel, Ţapoş Dimitrie Ioan, Săcară Doru Ioan, Mureşan Adrian Marius și Nădăban Stelian Traian.

Nu sunt absenți.

Prezenţa consilierilor în număr de 11, asigură cvorumul necesar desfăşurării sedinţei şi decizia de a adopta hotărâri valide.

La sedinţă participă de drept domnul secretar Crişan Gheorghe. Domnul primar Jura Ioan Dimitrie se află în concediu de odihnă.

Invitați la ședință sunt doamna Ilieși Brigitta Claudia, doamna Tîlmaciu Nela-Daniela și domnul Cristea Alexandru Valentin, angajați ai Primăriei Socodor.

Din comună nu participă cetățeni.

D-nul secretar, constatând prezența majorității consilierilor la şedinţă, după apelul nominal, declară şedinţa de consiliu local statutară şi invită preşedintele de şedinţă, pe d-nul Țapoș Dimitrie Ioan la masa de prezidiu pentru începerea şedinţei.

Preşedintele de şedinţă se aşează la prezidiu.

Secretarul pune la dispoziţia consilierilor locali procesul verbal al şedinţei anterioare pentru a fi studiat şi solicită consilierilor să prezinte, în vederea consemnării, eventualele discuţii pe marginea lui. Se citește textul integral al procesului verbal de la ședința anterioară de către domnul Cristea Alexandru Valentin.

Președintele de ședință întreabă membrii consiliului dacă în urma studierii procesului verbal de la ședința anterioară sunt discuţii pe marginea acestuia.

Nefiind discuții cu referire la conținutul procesului-verbal de la şedinţa anterioară,

Se adoptă astfel:

HOTĂRÂREA nr. 47 privind aprobarea procesului verbal de la şedinţa anterioară, în unanimitate de voturi (11 consilieri).

În continuare preşedintele de şedinţă, domnul Țapoș Dimitrie Ioan, prezintă consilierilor

ORDINEA DE ZI

după cum urmează:

1. Proiect de hotărâre privind aprobarea conținutului procesului verbal al ședinței ordinare din data de 29 iunie 2018;

38

2. Proiect de hotărâre privind aprobarea prelungirii valabilității planului urbanistic general al Comunei Socodor până la intrarea în vigoare a noului plan urbanistic general;

3. Proiect de hotărâre privind aprobarea proiectelor cu finanțare nerambursabilă alocată de la bugetul local în anul 2018;

4. Proiect de hotărâre privind aprobarea drepturilor bănești aferente personalului didactic care solicită decontarea cheltuielilor pentru deplasarea din localitatea de reședință la locul de muncă și de la locul de muncă în localitatea de reședință pentru sem. I al anului 2018;

5. Proiect de hotărâre privind aprobarea execuției bugetare la 30 iunie 2018;

6. Proiect de hotărâre privind aprobarea bugetului local rectificat în luna iulie 2018;

7. Proiect de hotărâre privind aprobarea studiului preliminar de fundamentare privind realizarea sistemului de producție și distribuție a energiei termice pe bază de energie geotermală;

8. Proiect de hotărâre privind aprobarea unui ajutor de urgență pentru domnul Covaci Gheorghe, Socodor nr.806, pentru refacerea imobilului aflat în pericol de autodemolare;

9. Proiect de hotărâre privind aprobarea unui ajutor de urgență pentru doamna Cîmpan Elena, Socodor nr.900, pentru refacerea imobilului aflat în pericol de autodemolare;

10. Proiect de hotărâre privind aprobarea scoaterii din funcțiune, casarea și utilizarea materialelor de construcție rezultate din demolarea construcției (fostul laborator de fizică-chimiei și două săli de clasă) din incinta Școlii Gimnaziale "Iustin Marșieu", Socodor nr.332;

11. Diverse.

Domnul preşedinte consultă plenul și întrebă dacă mai sunt şi alte propuneri pentru completarea ordinii de zi.

Nemaifiind alte propuneri vă supun spre aprobare ordinea de zi a şedinţei ordinare.

Nu sunt obiecţii şi se aprobă în unanimitate , cu **11 voturi "pentru", toți cei 11 consilieri prezenți la ședință, din totalul de 11 consilieri în funcție,**

HOTĂRÂREA nr. 48 privind aprobarea ordinii de zi.

D-nul secretar, înainte de a se trece la discutarea punctelor de pe ordinea de zi prezintă consilierilor cvorumul necesar votării fiecărei hotărâri, în parte.

Consilierii, iau cunostință de acest aspect în vederea respectării cvorumului stabilit de legislația în vigoare și prezentat de către d-nul secretar.

În continuare se trece la discutarea punctelor de pe ordinea de zi.

Punctul 2

Proiect de hotărâre privind aprobarea prelungirii valabilității planului urbanistic general al Comunei Socodor până la intrarea în vigoare a noului plan urbanistic general, ținându-se cont că primul punct a fost aprobat prin adoptarea Hotărârii nr.47/2018.

Se dă cuvântul domnului secretar. Se prezintă de către acesta referatul de specialitate înregistrat la Primăria Comunei Socodor sub nr.1821/17.07.2018, întocmit de domnul Heinzl Carol Marcel – referent la compartimentul de urbanism din cadrul Primăriei Socodor și de către domnul Crișan Gheorghe-secretar. Se solicită prelungirea termenului de valabilitate a Planului urbanistic general al comunei Socodor până la intrarea în vigoare a noului plan urbanistic general, având în vedere contractul de servicii nr.35 din 14.06.2018 ,încheiat între Comuna Socodor și SC TQM Management SRL, privind actualizarea PUG și RLU Comuna Socodor.

Se prezintă proiectul de hotărâre întocmit în acest sens de către domnul primar Jura Ioan Dimitrie, în calitate de inițiator.

Se prezintă raportul comisiei de specialitate nr.1, care avizează favorabil proiectul de hotărâre de către domnul Unc Dimitrie, președintele comisiei, raportul comisiei de specialitate

nr.2, care avizează favorabil proiectul de hotărâre de către doamna Crișan Ramona, președintele comisiei și raportul comisiei de specialitate nr.3, care avizează favorabil proiectul de hotărâre de către domnul Mureșan Adrian Marius, președintele comisiei.

Domnul preşedinte consultă plenul dacă mai sunt şi alte observaţii sau dacă mai sunt solicitate clarificări pentru proiectul de hotărâre.

Nu mai sunt alte clarificări și nici alte propuneri.

Nefiind alte discuţii se încheie acest punct.

Preşedintele de şedinţă supune la vot acest proiect de hotărâre care se aprobă cu **11 voturi " pentru", din cei 11 consilieri prezenți la ședință, fiind astfel adoptată:**

HOTĂRÂREA nr. 49 privind aprobarea prelungirii valabilității planului urbanistic general al Comunei Socodor până la intrarea în vigoare a noului plan urbanistic general.

Punctul 3

Proiect de hotărâre privind aprobarea proiectelor cu finanțare nerambursabilă alocată de la bugetul local în anul 2018.

Se dă cuvântul domnului secretar. Se prezintă de către acesta referatul de specialitate înregistrat la Primăria Comunei Socodor sub nr.1823/17.07.2018, întocmit de domnul Crișan Gheorghe, secretar în cadrul Primăriei Comunei Socodor. Se prezintă procesul-verbal de jurizare nr.951/05.04.2018 al proiectelor cu finanţare nerambursabilă alocată de la bugetul local al Comunei Socodor pentru activităţi nonprofit de interes local, în anul 2018 și raportul final al procedurii de selecţie al proiectelor cu finanţare nerambursabilă alocată de la bugetul local al Comunei Socodor pentru activităţi nonprofit de interes local în anul 2018. Singurul proiect atribuit este cel al ACS Socodor cu domeniul de activitate "sport".

Se prezintă proiectul de hotărâre întocmit în acest sens de către domnul primar Jura Ioan Dimitrie, în calitate de inițiator.

Se prezintă raportul comisiei de specialitate nr.1, care avizează favorabil proiectul de hotărâre de către domnul Unc Dimitrie, președintele comisiei, raportul comisiei de specialitate nr.2, care avizează favorabil proiectul de hotărâre de către doamna Crișan Ramona, președintele comisiei și raportul comisiei de specialitate nr.3, care avizează favorabil proiectul de hotărâre de către domnul Mureșan Adrian Marius, președintele comisiei.

Domnul preşedinte consultă plenul dacă mai sunt şi alte observaţii sau dacă mai sunt solicitate clarificări pentru proiectul de hotărâre.

Nu mai sunt alte clarificări și nici alte propuneri.

Nefiind alte discuţii se încheie acest punct.

Preşedintele de şedinţă supune la vot acest proiect de hotărâre care se aprobă cu **11 voturi " pentru", din cei 11 consilieri prezenți la ședință, fiind astfel adoptată:**

HOTĂRÂREA nr.50 privind aprobarea proiectelor cu finanțare nerambursabilă alocată de la bugetul local al Comunei Socodor pentru activităţi nonprofit de interes local, în anul 2018.

Punctul 4

Proiect de hotărâre privind aprobarea drepturilor bănești aferente personalului didactic care solicită decontarea cheltuielilor pentru deplasarea din localitatea de reședință la locul de muncă și de la locul de muncă în localitatea de reședință pentru semestrul I al anului 2018.

Se dă cuvântul domnului secretar. Se prezintă de către acesta raportul de specialitate înregistrat la Primăria Comunei Socodor sub nr.1625/22.06.2018, întocmit de domnul Crișan Gheorghe – secretar în cadrul primăriei, prin care se propune aprobarea drepturilor bănești aferente personalului didactic care solicită decontarea cheltuielilor pentru deplasarea din

localitatea de reședință la locul de muncă și de la locul de muncă în localitatea de reședință pentru semestrul I al anului 2018.

Se prezintă proiectul de hotărâre întocmit în acest sens de către domnul primar Jura Ioan Dimitrie, în calitate de inițiator.

Se prezintă raportul comisiei de specialitate nr.1, care avizează favorabil proiectul de hotărâre de către domnul Unc Dimitrie, președintele comisiei, raportul comisiei de specialitate nr.2, care avizează favorabil proiectul de hotărâre de către doamna Crișan Ramona, președintele comisiei și raportul comisiei de specialitate nr.3, care avizează favorabil proiectul de hotărâre de către domnul Mureșan Adrian Marius, președintele comisiei.

Domnul preşedinte consultă plenul dacă mai sunt şi alte observaţii sau propuneri pentru proiectul de hotărâre.

Nu mai sunt alte propuneri.

Nefiind alte discuţii se încheie acest punct.

Preşedintele de şedinţă supune la vot acest proiect de hotărâre care se aprobă cu **11 voturi " pentru", din cei 11 consilieri prezenți la ședință, fiind astfel adoptată:**

HOTĂRÂREA nr. 51 privind aprobarea drepturilor bănești aferente personalului didactic care solicită decontarea cheltuielilor pentru deplasarea din localitatea de reședință la locul de muncă și de la locul de muncă în localitatea de reședință pentru semes. I al anului 2018.

Punctul 5

Proiect de hotărâre privind aprobarea execuției bugetare la 30 iunie 2018.

Se dă cuvântul domnului secretar. Se prezintă de către acesta raportul de specialitate înregistrat la Primăria Comunei Socodor sub nr.1627/17.07.2018, întocmit de doamna Ilieși Brigitta Claudia, contabil șef în cadrul compartimentului de contabilitate, impozite și taxe din cadrul Primariei Socodor.Se prezintă în detaliu veniturile prognozate și cele realizate la 30.06.2018 precum și cheltuielile efectuate la data raportării. Se prezintă rezultatul execuției bugetare, excedentul la 30.06.2018, principalele realizări în primul semestru al anului 2018, precum și problememe întâmpinate, în special la achizițiile publice.

Se prezintă proiectul de hotărâre întocmit în acest sens de către domnul primar Jura Ioan Dimitrie, în calitate de inițiator.

Se prezintă raportul comisiei de specialitate nr.1, care avizează favorabil proiectul de hotărâre de către domnul Unc Dimitrie, președintele comisiei, raportul comisiei de specialitate nr.2, care avizează favorabil proiectul de hotărâre de către doamna Crișan Ramona, președintele comisiei și raportul comisiei de specialitate nr.3, care avizează favorabil proiectul de hotărâre de către domnul Mureșan Adrian Marius, președintele comisiei.

Domnul preşedinte consultă plenul dacă mai sunt şi alte observaţii sau propuneri pentru proiectul de hotărâre.

Nu mai sunt alte propuneri.

Nefiind alte discuţii se încheie acest punct.

Preşedintele de şedinţă supune la vot acest proiect de hotărâre care se aprobă cu **11 voturi " pentru", din cei 11 consilieri prezenți la ședință, fiind astfel adoptată:**

HOTĂRÂREA nr. 52 privind aprobarea execuției bugetare la 30 iunie 2018.

Punctul 6

Proiect de hotărâre privind aprobarea bugetului local rectificat în luna iulie 2018.

Se dă cuvântul domnului secretar. Se prezintă de către acesta raportul de specialitate înregistrat la Primăria Comunei Socodor sub nr.1829/17.07.2018, întocmit de doamna Ilieși Brigitta Claudia, contabil șef în cadrul compartimentului de contabilitate, impozite și taxe din cadrul Primariei Socodor. Se prezită în detaliu veniturile și cheltuielile prognozate pentru

următoarea perioadă, modificările aduse la fiecare linie bugetară, alocările în plus și în minus față de bugetul aprobat anterior.

Se prezintă proiectul de hotărâre întocmit în acest sens de către domnul primar Jura Ioan Dimitrie, în calitate de inițiator.

Se prezintă raportul comisiei de specialitate nr.1, care avizează favorabil proiectul de hotărâre de către domnul Unc Dimitrie, președintele comisiei, raportul comisiei de specialitate nr.2, care avizează favorabil proiectul de hotărâre de către doamna Crișan Ramona, președintele comisiei și raportul comisiei de specialitate nr.3, care avizează favorabil proiectul de hotărâre de către domnul Mureșan Adrian Marius, președintele comisiei.

Domnul preşedinte consultă plenul dacă mai sunt şi alte observaţii sau propuneri pentru proiectul de hotărâre.

Nu mai sunt alte propuneri.

Nefiind alte discuţii se încheie acest punct.

Preşedintele de şedinţă supune la vot acest proiect de hotărâre care se aprobă cu **11 voturi " pentru", din cei 11 consilieri prezenți la ședință, fiind astfel adoptată:**

HOTĂRÂREA nr. 53 privind aprobarea bugetului local al Comunei Socodor rectificat în luna iulie anul 2018.

Punctul 7

Proiect de hotărâre privind aprobarea studiului preliminar de fundamentare privind realizarea sistemului de producție și distribuție a energiei termice pe bază de energie geotermală.

Se dă cuvântul domnului secretar. Se prezintă de către acesta raportul de specialitate înregistrat la Primăria Comunei Socodor sub nr.1831/17.07.2018, întocmit de domnul Crișan Gheorghe – secretar în cadrul Primariei Socodor. Se prezită cuprinsul studiului preliminar de fundamentare privind realizarea sistemului de producție și distribuție a energiei termice pe bază de energie geotermală și devizul general întocmit în conformitate cu prevederile HG 907/2016. Au fost prezentate principalele obiective al investiției și prevederile ghidului de finanțare al Programului Operațional Infrastructura Mare 2014-2020, Axa Prioritară 6: Promovarea energiei curate şi eficienţei energetice în vederea susţinerii unei economii cu emisii scăzute de carbon, Obiectivul specific 6.1-Creşterea producţiei de energie din resurse regenerabile mai puţin exploatate (biomasă, biogaz, geotermal), producție, unde urmează să fie depus proiectul în vederea obținerii unei finanțări nerambursabile.

Se prezintă proiectul de hotărâre întocmit în acest sens de către domnul primar Jura Ioan Dimitrie, în calitate de inițiator.

Se prezintă raportul comisiei de specialitate nr.1, care avizează favorabil proiectul de hotărâre de către domnul Unc Dimitrie, președintele comisiei, raportul comisiei de specialitate nr.2, care avizează favorabil proiectul de hotărâre de către doamna Crișan Ramona, președintele comisiei și raportul comisiei de specialitate nr.3, care avizează favorabil proiectul de hotărâre de către domnul Mureșan Adrian Marius, președintele comisiei.

Domnul preşedinte consultă plenul dacă mai sunt şi alte observaţii sau propuneri pentru proiectul de hotărâre.

Nu mai sunt alte propuneri.

Nefiind alte discuţii se încheie acest punct.

Preşedintele de şedinţă supune la vot acest proiect de hotărâre care se aprobă cu **11 voturi " pentru", din cei 11 consilieri prezenți la ședință, fiind astfel adoptată:**

HOTĂRÂREA nr. 54 privind aprobarea studiului preliminar de fundamentare privind realizarea sistemului de producție și distribuție a energiei termice pe bază de energie geotermală.

Punctul 8

Proiect de hotărâre privind aprobarea unui ajutor de urgență pentru domnul Covaci Gheorghe, Socodor nr.806, pentru refacerea imobilului aflat în pericol de autodemolare.

Se dă cuvântul domnului secretar. Se prezintă de către acesta raportul de specialitate înregistrat la Primăria Comunei Socodor sub nr.1833/17.07.2018, întocmit de doamna Pantea Nicoleta având funcția de inspector asistență socială și Iliești Brigitta Claudia - contabil șef în cadrul Primăriei Socodor. Se prezintă cererea domnului Covaci Gheorghe care solicită sprijin pentru refacerea imobilului unde locuiește și ancheta socială întocmită în acest sens de către doamna Pantea Nicoleta.Sunt prezentate poze cu starea imobilului, fiind evidențiat gradul de degradare al imobilului, predispus în orice moment să se dărâme, punând în pericol viața persoanelor care locuiesc acolo.

Intervine domnul consilier Mureșan Adrian Marius, care este absolut împotriva alocării sumei de 50.000 lei pentru refacerea imobilului respectiv, motivând faptul că, atât Covaci Gheorghe, cât și soția acestuia Covaciu Adina-Ramona au posibilitatea să lucreze și în concluzie nu merită un ajutor atât de substanțial din partea Comunei Socodor.

Domnul secretar arată că persoanele respective au probleme mari de comportament, fiind dependente în mare parte de alcool și că ar trebui luate măsuri în vederea reabilitării acestora printr-un program care tratează dependența de alcool. Domnul consilier Teorean Claudiu Dan intervine și susține că nu se impune un astfel de ajutor, iar în cazul în care imobilul se va demola aceștia să se descurce cum pot, să meargă la rude sau unde vor dori dânșii. Mai mult decât atât, arată, că domnul Covaci Gheorghe, dacă este chemat la muncă cu ziua, sfidează prin atitudinea sa, refuzând orice ofertă de a munci.

Pe de altă parte, domnul consilier Hanza Remus Ovidiu susține că persoanele respective au probleme de comportament, sunt dependente de alcool și nu au nicio posibilitate de a face măcar reparații la imobil. Este de acord cu alocarea sumei de bani dar, pentru realizarea lucrărilor propune consultarea mai multor oferte și să fie angajată oferta cu prețul cel mai scăzut. Este susținut în propunerea sa și de domnul consilier Palcu Raul.

Pe fondul discuțiilor aprinse, apar discuții contradictorii între domnul consilier Mureșan Adrian Marius și domnul Teorean Ioan Cornel-viceprimar, discuții care la un moment dat au deviat de la subiect, domnul consilier arătând că, cu suma respectivă de bani se pot face mult mai multe lucruri, cum ar fi de exemplu achiziționarea de mobilier școlar. Intervine domnul Țapoș Dimitrie - președinte de ședință și domnul Crișan Gheorghe- secretar și se continuă lucrările ședinței.

Se prezintă proiectul de hotărâre întocmit în acest sens de către domnul primar Jura Ioan Dimitrie, în calitate de inițiator.

Se prezintă raportul comisiei de specialitate nr.1, care avizează favorabil proiectul de hotărâre de către domnul Unc Dimitrie, președintele comisiei și raportul comisiei de specialitate nr.2, care avizează favorabil proiectul de hotărâre de către doamna Crișan Ramona, președintele comisiei.

Domnul președinte consultă plenul dacă mai sunt şi alte observaţii sau propuneri pentru proiectul de hotărâre.

Nu mai sunt alte propuneri.

Nefiind alte discuţii se încheie acest punct.

Președintele de şedinţă supune la vot acest proiect de hotărâre care se aprobă cu **8 voturi "pentru", două abțineri (Mureșan Adrian Marius și Teorean Claudiu Dan) și un vot împotrivă (Igna Ioan), din totalul de 11 consilieri în funcție, fiind astfel adoptată:**

HOTĂRÂREA nr. 55 privind acordarea unui ajutor de urgenţă pentru Covaci Gheorghe, Socodor nr.806, judeţul Arad.

Punctul 9

Proiect de hotărâre privind aprobarea unui ajutor de urgență pentru doamna Cîmpan Elena Maria, Socodor nr.900, pentru efectuarea urgent de reparații la imobilul în care locuiește.

Se dă cuvântul domnului secretar. Se prezintă de către acesta raportul de specialitate înregistrat la Primăria Comunei Socodor sub nr.1835/17.07.2018, întocmit de doamna Pantea Nicoleta având funcția de inspector asistență socială și Ilieși Brigitta Claudia - contabil șef în cadrul Primăriei Socodor. Se prezintă cererea doamnei Cîmpan Elena Maria care solicită sprijin pentru efectuarea de reparații la imobilul unde locuiește și ancheta socială întocmită în acest sens de către doamna Pantea Nicoleta.Sunt prezentate poze cu starea imobilului, fiind evidențiat gradul de degradare al imobilului și condițiile improprii de locuit.

Față de punctul precedent consilierii sunt deacord cu alocarea sumei de 15.000 lei, ținând cont de faptul că doamna Cîmpan Elena Maria are doi copii pe care îi ingrijește și care locuiesc în imobilul pentru care se solicită sprijin.

Se prezintă proiectul de hotărâre întocmit în acest sens de către domnul primar Jura Ioan Dimitrie, în calitate de inițiator.

Se prezintă raportul comisiei de specialitate nr.1, care avizează favorabil proiectul de hotărâre de către domnul Unc Dimitrie, președintele comisiei și raportul comisiei de specialitate nr.2, care avizează favorabil proiectul de hotărâre de către doamna Crișan Ramona, președintele comisiei.

Domnul preşedinte consultă plenul dacă mai sunt şi alte observaţii sau propuneri pentru proiectul de hotărâre.

Nu mai sunt alte propuneri.

Nefiind alte discuţii se încheie acest punct.

Preşedintele de şedinţă supune la vot acest proiect de hotărâre care se aprobă cu **10 voturi "pentru" și un vot împotrivă (Igna Ioan), din totalul de 11 consilieri în funcție, fiind astfel adoptată:**

HOTĂRÂREA nr. 56 privind acordarea unui ajutor de urgenţă pentru Cîmpan Elena Maria, Socodor nr.900, judeţul Arad.

Punctul 10

Proiect de hotărâre privind aprobarea scoaterii din funcțiune, casarea și utilizarea materialelor de construcție rezultate din demolarea construcției (fostul laborator de fizică-chimiei și două săli de clasă) din incinta Școlii Gimnaziale "Iustin Marșieu", Socodor nr.332.

Se dă cuvântul domnului secretar. Se prezintă de către acesta raportul de specialitate înregistrat la Primăria Comunei Socodor sub nr.1836/17.07.2018, întocmit de doamna Ilieși Brigitta Claudia - contabil șef în cadrul Primăriei Socodor. Se prezintă inventarul rezultat din demolarea construcției (fostul laborator de fizică-chimiei și două săli de clasă) din incinta Școlii Gimnaziale "Iustin Marșieu", Socodor nr.332 și din refacerea acoperișului de la Căminul Cultural Socodor.

Se prezintă proiectul de hotărâre întocmit în acest sens de către domnul primar Jura Ioan Dimitrie, în calitate de inițiator.

Se prezintă raportul comisiei de specialitate nr.1, care avizează favorabil proiectul de hotărâre de către domnul Unc Dimitrie, președintele comisiei și raportul comisiei de specialitate nr.2, care avizează favorabil proiectul de hotărâre de către doamna Crișan Ramona, președintele comisiei.

Domnul preşedinte consultă plenul dacă mai sunt şi alte observaţii sau propuneri pentru proiectul de hotărâre.

Nu mai sunt alte propuneri.

Nefiind alte discuţii se încheie acest punct.

Preşedintele de şedinţă supune la vot acest proiect de hotărâre care se aprobă cu **10 voturi "pentru" şi un vot împotrivă (Igna Ioan), din totalul de 11 consilieri în funcţie, fiind astfel adoptată:**

HOTĂRÂREA nr. 57 privind aprobarea scoaterii din funcțiune, casarea și utilizarea materialelor de construcție rezultate din demolarea construcției (fostul laborator de fizică-chimiei și două săli de clasă) din incinta Școlii Gimnaziale "Iustin Marșieu", Socodor nr.332.

Diverse.

Domnul preşedinte întreabă consilierii dacă, pe lângă punctele discutate doresc să prezinte alte probleme legate de comuna Socodor.

Domnul secretar informează membrii consiliului despre situația contractării artiștilor care vor concerta cu ocazia zilelor comunei Socodor și despre situația proiectelor aflate în derulare, despre stadiul realizării procedurilor de achiziții din cadrul proiectelor și despre stadiul lucrărilor.

Nemaifiind alte probleme pe ordinea de zi, preşedintele de şedintă, domnul Țapoș Dimitrie Ioan, declară închise lucrările şedinţei ordinare a Consiliului local, mulțumindu-le tuturor pentru participare.

PREŞEDINTE DE ŞEDINTĂ
CONSILIER
ȚAPOȘ DIMITRIE IOAN
Țapoș D.

ROMÂNIA JUDEȚUL ARAD, COMUNA SOCODOR CONSILIUL LOCAL

CONTRASEMNEAZĂ
SECRETAR
CRIŞAN GHEORGHE

45

COMUNA SOCODOR

Cod Fiscal: 3519330 ; Comuna Socodor nr.1 Cod Postal 317305, judeţul Arad, Tel.+4 0257 358 100;
Fax.+4 0257 358 112; e-mail: primaria@socodor.ro, ; socodor@gmail.com; www.socodor.ro

Nr. 1854 din 22 iulie 2018

PROCES VERBAL

Încheiat astăzi 22 iulie 2018

Noi Jura Ioan Dimitrie, primarul comunei Socodor şi Crişan Gheorghe, secretar al primăriei Socodor, la data de mai sus am procedat în conformitate cu prevederile art.42 alin (7) din Legea 215/2001 privind administraţia publica locală, republicată, cu modificările şi comletările ulterioare, la afişarea pe panoul de afişaj al primăriei a "procesului verbal" de la şedinţa ordinară, a Consiliului local Socodor din data de 22 iulie 2018.

Drept pentru care am încheiat prezentul proces verbal conform prevederilor legale.-

PRIMAR SECRETAR

JURA IOAN DIMITRIE CRIŞAN GHEORGHE

ROMANIA COMUNA SOCODOR C.I.F. 3519330 JUDEŢUL ARAD

CONSILIUL LOCAL SOCODOR

Cod Fiscal: 3519330 ; Comuna Socodor nr.1 Cod Postal 317305, judeţul Arad, Tel.+4 0257 358 100; Fax.+4 0257 358 112; e-mail: primaria@socodor.ro, ; socodor@gmail.com; www.socodor.ro

HOTĂRÂREA Nr.49

din 22 iulie 2018

privind aprobarea prelungirii Planului Urbanistic General al Comunei Socodor

Consiliul Local al Comunei Socodor, Judeţul Arad ,CIF 3519330, ales în condiţiile stabilite de Legea nr.115/2015 pentru alegerea autorităţilor administraţiei publice locale, pentru modificarea Legii administraţiei publice locale nr. 215/2001, precum şi pentru modificarea şi completarea Legii nr. 393/2004 privind Statutul aleşilor locali, reunit
ÎN ŞEDINŢĂ ORDINARĂ LA DATA DE 22 iulie 2018

Având în vedere,
- expunerea de motive a primarului Comunei Socodor, înregistrată cu nr.1822/17.07.2018 la Proiectul de hotărâre privind aprobarea privind aprobarea prelungirii Planului Urbanistic General al Comunei Socodor;
- referatul de specialitate înregistrat sub nr.1821/17.07.2018;
- raportul comisiilor de specialitate pe domenii de activitate ale Consiliului Local al Comunei Socodor;
- prevederile art.46 alin.(1^3) din Legea 350/2001 privind amenajarea teritoriului şi urbanismul, cu modificările şi completările ulterioare;
- contractul de servicii nr.35 din 14.06.2018 încheiat între Comuna Socodor şi SC TQM Management SRL prind actualizarea PUG şi RLU Comuna Socodor;
- prevederile Hotărârii Consiliului Local nr.56/31.10.2004 privind aprobarea PUG al Comunei Socodor;
- prevederile Hotărârii Consiliului Local nr.17/24.02.2014 privind aprobarea prelungirii PUG al Comunei Socodor;
- prevederile art.36 alin.(5) lit.c) şi art.127 din Legea 215/2001 privind administraţia publică locală, republicată (r^1), cu modificările şi completările ulterioare.

Votul exprimat **în unanimitate** de către cei 11 consilieri prezenţi la şedinţă din cei 11 în funcţie,
În temeiul prevederilor art. 45 alin. (2) lit.b), art.115 alin. (1) lit.b) din Legea nr. 215/2001 privind administraţia publică locală, republicată cu modificările şi completările ulterioare,

H O T Ă R Ă Ş T E :

Art.1: Termenul de valabilitate a Planului urbanistic general al comunei Socodor se prelungeşte până la intrarea în vigoare a noului plan urbanistic general, plan urbanistic ce se va realiza în baza contractului de servicii nr.35 din 14.06.2018, încheiat între Comuna Socodor şi SC TQM Management SRL, privind actualizarea PUG şi RLU Comuna Socodor.

Art.2 Prezenta hotărâre se comunică prin intermediul secretarului Comunei Socodor , în termenul prevăzut de lege, primarului comunei Socodor şi persoanelor interesate, se duce la cunoştinţă publică prin afişare la sediul primăriei şi pe pagina de internet www.socodor.ro şi se comunică cu Instituţia Prefectului-Judetul Arad, Serviciul Juridic şi Contencios Administrativ.

PREŞEDINTE DE ŞEDINŢĂ,
CONSILIER
ŢAPOŞ DIMITRIE IOAN
Ţapoş D.

ROMANIA JUDEŢUL ARAD, COMUNA SOCODOR CONSILIUL LOCAL

SECRETAR ,
CONTRASEMNEAZĂ
GRIŞAN GHEORGHE
Judeţul Arad
Primăria Comunei Socodor
AVIZAT
SECRETAR

47

ROMANIA
JUDETUL ARAD
CONSILIUL LOCAL
COMUNA SOCODOR

HOTARAREA Nr. 56
din 31 octombrie 2004

privind aprobarea PUG al comunei Socodor

CONSILIUL LOCAL AL COMUNEI SOCODOR
INTRUNIT IN SEDINTA ORDINARA DIN 31 octombrie 2004
AVIND INVEDERE;

- referatul de specialitate a tehn. constr. prin care se sustine insusirea solutiei de proiectare ptr. elaborarea PUG com. Socodor
  prev. art. 38 alin 2 lit. k si art. 125 din lg. 215/2001
- prev. lg. 350/2001 privind amenajarea teritoriului si urbanismul
- prev. lg. 50/91 modificata cu lg. 453/2001 privind autorizarea lucrarilor si constructiilor
- prevederile HGR. 525/1996 modificata si completat privind aprobarea regulamentului general de urbanism
- ghidul privind metodologia de elaborare si continutul cadru al PUG
- Hotararea este votata in unanimitate de catre cei 10 consilieri prezenti din cei 10 in functie.

In temeiul art. 46 (1) din lg. 215/2001 privind administratia publica locala

HOTARASTE

Art. 1.- Se aproba planul urbanistic general al comunei Socodor privind stabilirea limitelor intravilane conform schitei si aprobarilor existente.
Art. 2. Cu ducerea la indeplinire a prezentei se afiseaza si se comunica cu Prefectura Arad.

PRESEDINTE DE SEDINTA — SECRETAR

PANTEA DANUT ADRIAN — NEGRAU LIVIA

48 23

CONSILIUL LOCAL SOCODOR

Cod Fiscal: 3519330 ; Comuna Socodor nr.1 Cod Postal 317305, judeţul Arad, Tel.+4 0257 358 100; Fax.+4 0257 358 112; e-mail: primaria@socodor.ro, ; socodor@gmail.com; www.socodor.ro

HOTARAREA Nr.17
din 24.02. 2014

privind prelungirea termenului de valabilitate PUG al comunei Socodor

CONSILIUL LOCAL AL COMUNEI SOCODOR
INTRUNIT IN SEDINTA ORDINARA DIN 24.02. 2014
AVIND IN VEDERE;
- referatul de specialitate a tenh. constr. prin care se sustine insusirea solutiei de prelungirea a valabilitatii PUG, comuna Socodor
- prevederile art. 38(2) lit. k si art. 125 din lg. 215/2001 privind administratia publica locala
- prev. art. II al OUG nr. 7/2011 pentru modificarea si completarea lg. 350/2001 privind amenajarea teritoriului si urbanismul
- prev. Lg. 50/91 modificata cu lg. 453/2001 privind autorizarea lucrarilor si constructiilor
- prev. art. II al OUG nr. 85/2012
- ghidul privind metodologia de elaborare si continutul cadru PUG
- Hotararea nr. 56/2004 a consiliului local Socodor privind aprobarea PUG

Votarea de catre cei 9 consilieri prezenti la şedinta din cei 11 consilieri în functie,
In temeiul art. 45 alin 1 si 2 din lg. 215/2001 privind administratia publica locala, republicata

HOTARASTE

Art. 1.- Se aproba prelungirea termenului de valabilitate a planul urbanistic general al comunei Socodor privind stabilirea limitelor intravilane pina in anul 2019.-
Art. 2.- Cu ducerea la indeplinire a prezentei se incredinteaza primarului comunei si se afiseaza spre cunostinta publica a cetatenilor si se comunica se comunica cu INSTITUŢIA PREFECTULUI – Judeţul Arad Direcţia controlul legalităţii actelor, juridic, relaţii publice şi secretariat Compartimentul Controlul legalităţii actelor şi contencios

PRESEDINTE DE SEDINTA
CONSILIER
SACARA DORU IOAN

ROMÂNIA JUDEŢUL ARAD COMUNA SOCODOR CONSILIUL LOCAL

CONTRASEMENEAZA
SECRETAR
NEGRAU LIVIA

7.7 49

COMUNA SOCODOR

Cod Fiscal: 3519330 ; Comuna Socodor nr.1 Cod Postal 317305, judeţul Arad, Tel.+4 0257 358 100;

Fax.+4 0257 358 112; e-mail: primaria@socodor.ro, ; socodor@gmail.com; www.socodor.ro

Contract de servicii

nr. 35 din data 14 iunie 2018

1. Partile contractante

În temeiul Legii 98/2016 privind achiziţiile publice, cu modificările şi completările ulterioare, s-a incheiat prezentul contract de prestări servicii,

între

COMUNA SOCODOR cu sediul în , str. -, nr. 1, Comuna SOCODOR, judetul ARAD, cod postal 317305 telefon/fax 0257-358100, 0257-358112, e-mail:socodor@gmail.com, cod unic de inregistrare: 3519330 cont RO04TREZ0225006XXX 000271 deschis la TREZORERIA CHIŞINEU CRIŞ, reprezentată prin JURA IOAN DIMITRIE, având funcţia de primar, în calitate de achizitor, pe de o parte,

si

S.C. TQM MANAGEMENT SRL ***cu sediul în sat.BOURENI, comuna BALŞ, Strada Principală nr.49, judeţul Iaşi, cod poştal: 705302,*** telefon mobil/0742-739609, e-mail: consultanta.tqm@gmail.ro, numar de înmatriculare de la Registru Comerţului: J22/818/2011, cod fiscal 28397610, cont bancar RO84TREZ4085069XXX019279 , reprezentata prin Bariz Mihaela Dana , având funcţia de administrator, în calitate de **prestator**, pe de alta parte.

2. Definitii

2.1 - In prezentul contract urmatorii termeni vor fi interpretati astfel:

a. ***contract*** –prezentul contract si toate anexele sale;
b. ***achizitor si executant*** - partile contractante, asa cum sunt acestea numite in prezentul contract;
c. ***pretul contractului*** - pretul platibil Prestatorului de catre achizitor, in baza contractului,

pentru indeplinirea integrala si corespunzatoare a tuturor obligatiilor sale, asumate prin contract;

d. ***amplasamentul lucrarii*** - locul unde Prestatorul executa lucrarea;
e. ***forta majora*** - reprezinta o imprejurare de origine externa, cu caracter extraordinar, absolut

imprevizibila si inevitabila, care se afla in afara controlului oricarei parti, care nu se datoreaza greselii sau vinei acestora, si care face imposibila executarea si, respectiv, indeplinirea contractului; sunt considerate asemenea evenimente: razboaie, revolutii, incendii, inundatii sau orice alte catastrofe naturale, restrictii aparute ca urmare a unei carantine, embargou, enumerarea nefiind exhaustiva, ci enuntiativa. Nu este considerat forta majora un eveniment asemenea celor de mai sus care, fara a crea o imposibilitate de executare, face extrem de costisitoare executarea obligatiilor uneia din parti;

50

f. ***zi*** - zi calendaristica; ***an*** - 365 zile.

3. Interpretare

3.1 In prezentul contract, cu exceptia unei prevederi contrare, cuvintele la forma singular vor include forma de plural si vice versa, acolo unde acest lucru este permis de context.

3.2 Termenul "zi"sau "zile" sau orice referire la zile reprezinta zile calendaristice daca nu se specifica in mod diferit.

Clauze obligatorii

4. Obiectul și prețul contractului:

4.1- **Prestatorul** se obligă sa presteze **servicii de actualizare a Planului Urbanistic General si al Regulamentului Local de Urbanism al Comunei Socodor, Județul Arad, în conformitate cu Ghidului privind metodologia de elaborare și conținutul cadru al planului urbanistic general, Ordin 13N din 10.03.1999,** în perioada convenită și în conformitate cu obligațiile asumate prin prezentul contract.

4.2. - **Achizitorul** se obligă să plătească prestatorului prețul convenit pentru îndeplinirea contractului de **servicii de actualizare a Planului Urbanistic General si al Regulamentului Local de Urbanism al Comunei Socodor, Judetul Arad, elaborat conform Ghidului privind metodologia de elaborare și conținutul cadru al planului urbanistic general, Ordin 13N din 10.03.1999.**

4.3. – Prețul convenit pentru îndeplinirea contractului, respectiv prețul serviciilor prestate, plătibil prestatorului de către achizitor, este de **155.000 lei**, la care se adaugă TVA în sumă de **29.450 lei**. Suma totală a contractului este de **184.450 lei**.

5. *Durata contractului*

5.1 – Durata prezentului contract este de **14 luni** de la emiterea ordinului de începere a prestări serviciilor.

6. *Documentele contractului*

6.1 - Documentele contractului sunt :

a) *Caiet de sarcini;*
b) *Oferta financiară;*
c) *Grafic de execuție;*
d) *Garanția de bună execuție;*

7. Executarea contractului

7.1 - Executarea contractului se va face pe o perioadă de maxim **14 luni** începând de la data emiterii ordinului de începere a prestării serviciilor de proiectare și semnarea contractului de către ambele părți .

8. Protectia patrimoniului cultural national

8.1 - Toate fosilele, monedele, obiectele de valoare sau orice alte vestigii sau obiecte de interes arheologic descoperite pe perioada executării studiilor de specialitate sunt considerate, in relatiile dintre parti, ca fiind proprietatea absoluta a achizitorului.

8.2 - Achizitorul are obligatia, de îndată ce a luat la cunostință despre descoperirea obiectelor prevăzute la clauza 8.1, de a înștiința în acest sens comisia monumentelor istorice.

9. Obligatiile principale ale Prestatorului

9.1 – Prestatorul se obligă să presteze și sa finalizeze **serviciile de specialitate de actualizare a Planului Urbanistic General și al Regulamentului Local de Urbanism al Comunei Socodor, Județul Arad, elaborat conform Ghidului privind metodologia de elaborare și conținutul cadru al planului urbanistic general, conform Ordinului 13N din 10.03.1999, așa cum sunt prezentate în oferta depusă (propunerea tehnică și propunerea financiară).**

Documentatia se va întocmi conform legislației în vigoare, în perioada/perioadele convenite și în conformitate cu obligațiile asumate prin prezentul contract.

9.2 - Prestatorul se obligă să despagubească achizitorul împotriva oricăror:

- ✓ reclamații și acțiuni în justiție, ce rezultă din încalcarea unor drepturi de proprietate intelectuală (brevete, nume, mărci înregistrate etc.).

10. Obligatiile achizitorului

10.1 – Achizitorul se obliga sa plateasca Prestatorului prețul convenit pentru **serviciile executate de actualizare a Planului Urbanistic General si al Regulamentului Local de Urbanism al Comunei Socodor, Judetul Arad, după aprobarea prin Hotărâre de consiliu a documentației finale.**

La solicitarea prestatorului se pot face și plăți parțiale, pentru unul sau mai multe studii de fundamentare. Plata se poate efectua numai după predarea acestora către achizitor și pe bază de proces verbal de recepție.

10.1 - Achizitorul se obligă să recepționeze serviciile prestate în termenul convenit.

10.2 - (1) Achizitorul are obligatia de a pune la dispozitia Prestatorului, fara plată, dacă nu s-a convenit altfel, următoarele:

a) planurile vechi care urmează a fi actualizate.

10.3 - Achizitorul se obligă să faca platile catre prestator în termenul convenit.

11. Sanctiuni pentru neindeplinirea culpabila a obligatiilor

11.1 - In cazul in care, din vina sa exclusiva, Prestatorul nu isi indeplineste obligatiile asumate prin contract intr-o perioada de 45 zile, atunci achizitorul este indreptatit de a deduce din pretul contractului, ca penalitati, o suma echivalenta cu o cota procentuala de 0,1%/zi din pretul contractului.

11.2 - In cazul in care achizitorul nu onoreaza facturile in termen de 28 de zile de la expirarea perioadei convenite, atunci acesta are obligatia de a plati, ca penalitati, o suma echivalenta cu o cota procentuala 0,1%/zi din plata neefectuata.

11.3 - Nerespectarea obligatiilor asumate prin prezentul contract de catre una dintre parti, in mod culpabil, da dreptul partii lezate de a considera contractul reziliat de drept / de a cere rezilierea contractului si de a pretinde plata de daune-interese.

11.4 - Achizitorul isi rezerva dreptul de a denunta unilateral contractul, printr-o notificare scrisa adresata Prestatorului, fara nici o compensatie, daca acesta din urma da faliment, cu conditia ca aceasta denuntare sa nu prejudicieze sau sa afecteze dreptul la actiune sau despagubire pentru executant. In acest caz, Prestatorul are dreptul de a pretinde numai plata corespunzatoare pentru partea din contract indeplinita pâna la data denuntarii unilaterale a contractului.

Clauze specifice

12. Garantia de buna executie a contractului

12.1 - Prestatorul se obliga sa constituie garantia de buna executie in cuantum de 10% din valoarea fara TVA a contractului, pentru perioada de prestare a serviciilor, in termen de 5 zile lucratoare de la semnarea contractului de ambele parti.

Garantia de buna executie se va constitui in conformitate cu HG 395/2016 cu modificarile si completarile ulterioare. Garantia de buna executie va fi constituita din retineri succesive din sumele datorate pentru facturi partiale. In acest caz, prestaorul are obligatia de a deschide la Trezoreriei Statului din cadrul organului fiscal competent un cont disponibil distinct la dispozitia autoritatii contractante. Suma iniţiala care se depune de către contractant nu trebuie sa fie mai mica de 0.5% din valoarea contractului, **respectiv minim 775 lei**.

12.2 - Achizitorul se obliga sa elibereze garantia pentru participare si sa emita ordinul de incepere a contractului numai dupa ce Prestatorul a facut dovada constituirii garantiei de buna executie.

12.3 - Achizitorul are dreptul de a emite pretentii asupra garantiei de buna executie, in limita prejudiciului creat, daca Prestatorul nu isi executa, executa cu intârziere sau executa necorespunzator obligatiile asumate prin prezentul contract. Anterior emiterii unei pretentii asupra garantiei de buna executie, achizitorul are obligatia de a notifica acest lucru Prestatorului, precizând totodata obligatiile care nu au fost respectate.

12.4 - Achizitorul se obliga sa restituie garantia de buna executie in termen de 14 zile de la data predarii si insusirii/aprobarii documentatiei respective sau de la data finalizarii tuturor obligatiilor contractului de servicii, daca nu a ridicat pana la acea data pretentii asupra ei.

13. Alte responsabilităţi ale prestatorului

13.1 - (1) Prestatorul are obligaţia de a executa serviciile prevăzute în contract cu profesionalismul şi promtitudinea cuvenite angajamentului asumat şi în conformitate cu propunerea sa tehnică.

(2) Prestatorul se obligă să supravegheze prestarea serviciilor, sa asigure resursele umane, materialele, instalaţiile, echipamentele şi orice alte asemenea, fie de natura provizorie, fie definitivă cerute de şi pentru contract, în masura în care necesitatea asigurării acestora este prevazută în contract sau se poate deduce în mod rezonabil din contract.

13.2 - Prestatorul este pe deplin responsabil pentru prestarea serviciilor în conformitate cu solicitarile comunicate de achizitor. Totodată, este răspunzător atât de siguranţa tuturor

53

operațiunilor și metodelor de prestare utilizate, cât și de calificarea personalului folosit pe toată durata contractului.

14. Alte responsabilități ale achizitorului

14.1 - Achizitorul se obligă să pună la dispoziția prestatorului orice facilități și/sau informații de care dispune și pe care le considera necesare îndeplinirii contractului.

15. Recepție și verificări

15.1 - Achizitorul are dreptul de a verifica modul de prestare a serviciilor pentru a stabili conformitatea lor cu prevederile din propunerea tehnică și din caietul de sarcini.

15.2 - Verificările vor fi efectuate în conformitate cu prevederile din prezentul contract. Achizitorul are obligația de a notifica, în scris, prestatorului, identitatea reprezentanților săi împuterniciți pentru acest scop.

16. Începere, finalizare, întârzieri, sistare

16.1 - (1) Prestatorul are obligația de a începe prestarea serviciilor după semnărea contractului de ambele părți, constituirea garanției de bună execuție și emiterea ordinului de începere.

(2) În cazul în care prestatorul suferă întârzieri și/sau suportă costuri suplimentare, datorate în exclusivitate achizitorului părțile vor stabili de comun acord:

a) prelungirea perioadei de prestare a serviciului, și

b) totalul cheltuielilor aferente, dacă este cazul, care se vor adauga la prețul contractului.

16.2 - (1) Serviciile prestate în baza contractului sau, dacă este cazul, oricare fază a acestora prevazută a fi terminată într-o perioadă stabilită în graficul de prestare, trebuie finalizate în termenul convenit de parți, termen care se calculează de la data începerii prestării serviciilor.

(2) În cazul în care:

- ✓ orice motive de întârziere, ce nu se datorează prestatorului, sau
- ✓ alte circumstanțe neobisnuite susceptibile de a surveni, altfel decât prin încalcarea

contractului de către prestator, îndreptățesc prestatorul de a solicita prelungirea perioadei de prestare a serviciilor sau a oricărei faze a acestora, atunci părțile vor revizui, de comun acord, perioada de prestare și vor semna un act adițional.

16.3 - În afara cazului în care achizitorul este de acord cu o prelungire a termenului de execuție, orice întârziere în îndeplinirea contractului dă dreptul achizitorului de a solicita penalități prestatorului.

17. Ajustarea prețului contractului

17.1 - Pentru serviciile prestate, plățile datorate de achizitor prestatorului sunt tarifele declarate in art. 4 al prezentului contract.

17.2 - Prețul contractului este ferm și nu se actualizează.

18. Amendamente

18.1 - Părțile contractante au dreptul, pe durata îndeplinirii contractului, de a conveni modificarea clauzelor contractului, prin act adițional, numai în cazul apariției unor circumstanțe care lezează

54

interesele comerciale legitime ale acestora și care nu au putut fi prevăzute la data încheierii contractului.

19. Subcontractanți

19.1 - Prestatorul are obligația, în cazul în care parți din contract le subcontractează, de a încheia contracte cu subcontractanții desemnați, în aceleași condiții în care el a semnat contractul cu achizitorul.

19.2 - (1) Prestatorul are obligația de a prezenta la încheierea contractului, toate contractele încheiate cu subcontractanții desemnați.

(2) Lista subcontractanților, cu datele de recunoaștere ale acestora, cât și contractele încheiate cu aceștia se constituie în anexe la contract.

19.3 - (1) Prestatorul este pe deplin răspunzător față de achizitor de modul în care îndeplinește contractul.

(2) Subcontractantul este pe deplin răspunzător față de prestator de modul în care își îndeplinește partea sa din contract.

(3) Prestatorul are dreptul de a pretinde daune-interese subcontractanților dacă aceștia nu își îndeplinesc partea lor din contract.

19.4 - Prestatorul poate schimba oricare subcontractant numai daca acesta nu și-a îndeplinit partea sa din contract. Schimbarea subcontractantului nu va schimba prețul contractului și va fi notificată achizitorului.

20. Cesiunea

20.1 - Prestatorul are obligația de a nu transfera total sau parțial obligațiile sale asumate prin contract, fără să obțină, în prealabil, acordul scris al achizitorului.

20.2 - Cesiunea nu va exonera prestatorul de nicio responsabilitate privind garanția sau orice alte obligații asumate prin contract.

21. Forța majoră

21.1 - Forța majoră este constatată de o autoritate competentă.

21.2 - Forța majoră exonerează părțile contractante de îndeplinirea obligațiilor asumate prin prezentul contract, pe toată perioada în care aceasta acționează.

21.3 - Îndeplinirea contractului va fi suspendată în perioada de acțiune a forței majore, dar fără a prejudicia drepturile ce li se cuveneau părților până la apariția acesteia.

21.4 - Partea contractantă care invocă forța majoră are obligația de a notifica celeilalte părți, imediat și în mod complet, producerea acesteia și să ia orice măsuri care îi stau la dispoziție în vederea limitării consecințelor.

21.5 - Dacă forța majoră acționează sau se estimează ca va acționa o perioadă mai mare de 6 luni, fiecare parte va avea dreptul să notifice celeilalte parți încetarea de plin drept a prezentului contract, fără ca vreuna din parți să poată pretinde celeilalte daune-interese.

22. Soluționarea litigiilor

55

22.1 - Achizitorul și prestatorul vor face toate eforturile pentru a rezolva pe cale amiabilă, prin tratative directe, orice neînțelegere sau dispută care se poate ivi între ei în cadrul sau în legatură cu îndeplinirea contractului.

22.2 - Dacă, după 15 de zile de la începerea acestor tratative, achizitorul și prestatorul nu reușesc să rezolve în mod amiabil o divergență contractuală, fiecare poate solicita ca disputa să se soluționeze de către instanțele judecătorești competente.

23. Limba care guvernează contractul

23.1 - Limba care guvernează contractul este limba română.

24. Comunicări

24.1 - (1) Orice comunicare între părți, referitoare la îndeplinirea prezentului contract, trebuie să fie transmisă în scris.

(2) Orice document scris trebuie înregistrat atât în momentul transmiterii cât și în momentul primirii.

24.2 - Comunicările între părți se pot face și prin telefon, fax sau e-mail, cu condiția confirmării în scris a primirii comunicării.

25. Legea aplicabilă contractului

25.1 - Contractul va fi interpretat conform legilor din România.

Partile au inteles sa incheie azi 14 iunie 2018 prezentul contract în doua exemplare, câte unul pentru fiecare parte.

Achizitor,	Prestator,
COMUNA SOCODOR	SC TQM MANAGEMENT SRL
Primar, Jura Ioan Dimitrie	*Administrator, Bariz Mihaela Dana*
	GHEORGHIUIU NICOLAE

ROMÂNIA COMUNA SOCODOR C.I.F. 3519330 JUDEȚUL ARAD

Județul Arad Primăria Comunei Socodor AVIZAT SECRETAR

COMUNA SOCODOR VIZAT CONTROL FINANCIAR PREVENTIV Data 14 IUN 2018

TQM MANAGEMENT S.R.L. CUREȘTI BALȘ-IAȘI CIF: RO26390...

56

CONSILIUL LOCAL SOCODOR

Cod Fiscal: 3519330 ; Comuna Socodor nr.1 Cod Postal 317305, judeţul Arad, Tel.+4 0257 358 100; Fax.+4 0257 358 112; e-mail: primaria@socodor.ro, ; socodor@gmail.com; www.socodor.ro

PROIECT DE HOTĂRÂRE

număr: 2 din data: 17.07.2018

privind aprobarea prelungirii Planului Urbanistic General al Comunei Socodor

Consiliul Local al Comunei Socodor, Judeţul Arad ,CIF 3519330, ales în condiţiile stabilite de Legea nr.115/2015 pentru alegerea autorităţilor administraţiei publice locale, pentru modificarea Legii administraţiei publice locale nr. 215/2001, precum şi pentru modificarea şi completarea Legii nr. 393/2004 privind Statutul aleşilor locali, reunit ÎN ŞEDINŢĂ ORDINARĂ LA DATA DE 22 iulie 2018

Având în vedere,

- expunerea de motive a primarului Comunei Socodor, înregistrată cu nr.1822/17.07.2018 la Proiectul de hotărâre privind aprobarea privind aprobarea prelungirii Planului Urbanistic General al Comunei Socodor;
- referatul de specialitate înregistrat sub nr.1821/17.07.2018;
- raportul comisiilor de specialitate pe domenii de activitate ale Consiliului Local al Comunei Socodor;
- prevederile art.46 alin.(1^3) din Legea 350/2001 privind amenajarea teritoriului şi urbanismul, cu modificările şi completările ulterioare;
- contractul de servicii nr.35 din 14.06.2018 încheiat între Comuna Socodor şi SC TQM Management SRL prind actualizarea PUG şi RLU Comuna Socodor;
- prevederile Hotărârii Consiliului Local nr.56/31.10.2004 privind aprobarea PUG al Comunei Socodor;
- prevederile Hotărârii Consiliului Local nr.17/24.02.2014 privind aprobarea prelungirii PUG al Comunei Socodor;
- prevederile art.36 alin.(5) lit.c) şi art.127 din Legea 215/2001 privind administraţia publică locală, republicată (r^1), cu modificările şi completările ulterioare.

În temeiul prevederilor art. 45 alin. (2) lit.b), art.115 alin. (1) lit.b) din Legea nr. 215/2001 privind administraţia publică locală, republicată cu modificările şi completările ulterioare,

H O T Ă R Ă Ş T E :

Art.1: Termenul de valabilitate a Planului urbanistic general al comunei Socodor se prelungeşte până la intrarea în vigoare a noului plan urbanistic general, plan urbanistic ce se va realiza în baza contractului de servicii nr.35 din 14.06.2018, încheiat între Comuna Socodor şi SC TQM Management SRL, privind actualizarea PUG şi RLU Comuna Socodor.

Art.2 Prezenta hotărâre se comunică prin intermediul secretarului Comunei Socodor , în termenul prevăzut de lege, primarului comunei Socodor şi persoanelor interesate, se duce la cunoştinţă publică prin afişare la sediul primăriei şi pe pagina de internet www.socodor.ro şi se comunică cu Instituţia Prefectului-Judetul Arad, Serviciul Juridic şi Contencios Administrativ.

Iniţiatorul proiectului de hotărâre,
Primar,
Jura Ioan Dimitrie

ROMÂNIA JUDEŢUL ARAD, COMUNA SOCODOR PRIMAR

Avizat,
Secretar,
Crişan Gheorghe

Judeţul Arad Primăria Comunei Socodor AVIZAT SECRETAR

57

COMUNA SOCODOR

Cod Fiscal: 3519330 ; Comuna Socodor nr.1 Cod Postal 317305, judeţul Arad, Tel.+4 0257 358 100; Fax.+4 0257 358 112; e-mail: primaria@socodor.ro, ; socodor@gmail.com; www.socodor.ro

Nr. înregistrare: 1822 din 17.07.2018

CABINET PRIMAR

EXPUNERE DE MOTIVE

Expunere de motive pentru Proiectul de Hotărâre privind aprobarea prelungirii Planului Urbanistic General al Comunei Socodor

Subsemnatul JURA IOAN DIMITRIE primar al Comunei Socodor, prezint expunerea de motive cu privire la proiectul de hotărâre referitor la aprobarea prelungirii Planului Urbanistic General al Comunei Socodor.

În conformitate cu prevederile art.46 din Legea nr. 350/2001, privind amenajarea teritoriului şi urbanismul, cu modificările şi completările ulterioare, Planul Urbanistic General are atât caracter director şi strategic, cât şi caracter de reglementare şi reprezintă principalul instrument de planificare operaţională, constituind baza legală pentru realizarea programelor şi acţiunilor de dezvoltare. Fiecare unitate administrativ teritorială are obligaţia să întocmească şi să aprobe P.U.G., urmând să îl actualizeze periodic la cel mult 10 ani, în funcție de evoluția previzibilă a factorilor sociali, geografici, economici, culturali și a necesităților locale.

Termenul de valabilitate al Planului Urbanistic General al comunei Socodor, aprobat prin H.C.L. nr. 56 din 31 octombrie 2004 a fost prelungit până la data de 24 februarie 2019 prin adoptarea HCL 17/24.02.2014. În luna iunie 2018 a fost atribuit contractul de prestări servicii având ca obiect actualizarea PUG Socodor, contract încheiat între comuna Socodor și SC TQM Management SRL , cu termen de finalizare 14 august 2019.

Având în vedere modificările prevăzure la art.46 alin(1^3) din Legea 350/ 2001privind amenajarea teritoriului și urbanismul, cu modificările și completările ulterioare, unde este prevăzut " *Termenul de valabilitate a Planului urbanistic general se prelungește, pe baza de hotărâre a consiliului local/Consiliului General al Municipiului Bucuresti, până la intrarea în vigoare a noului plan urbanistic general, cu condiția inițierii demersurilor de elaborare/ actualizare a planului urbanistic general înainte de expirarea termenului de valabilitate" și tinând cont de contractul de servicii nr.35/14.06.2018,* **propun aprobarea proiectului de hotărâre cu privire la prelungirea valabilității Planului Urbanistic General al Comunei Socodor până la intrarea în vigoare a noului plan urbanistic general.**

ROMÂNIA
JUDEȚUL ARAD, COMUNA SOCODOR
PRIMAR

PRIMAR
JURA IOAN DIMITRIE

COMUNA SOCODOR

Cod Fiscal: 3519330 ; Comuna Socodor nr.1 Cod Postal 317305, județul Arad, Tel.+4 0257 358 100; Fax.+4 0257 358 112; e-mail: primaria@socodor.ro, ; socodor@gmail.com; www.socodor.ro

Nr. înregistrare: 1821 din 17.07.2018

REFERAT

Privind aprobarea prelungirii Planului Urbanistic General al Comunei Socodor

Subsemnții Heinzl Carol Marcel – referent la compartimentul de urbanism din cadrul Primăriei Socodor și Crișan Gheorghe - secretar vă rugăm să aprobați prelungirea termenului de valabilitate a Planului urbanistic general al comunei Socodor până la intrarea în vigoare a noului plan urbanistic general, având în vedere contractul de servicii nr.35 din 14.06.2018 , încheiat între Comuna Socodor și SC TQM Management SRL, privind actualizarea PUG și RLU Comuna Socodor.

Solicităm prelungirea valabilității PUG în baza :

- prevederilor art.46 alin.(1^3) din Legea 350/2001 privind amenajarea teritoriului și urbanismul, cu modificările și completările ulterioare;
- contractului de servicii nr.35 din 14.06.2018 încheiat între Comuna Socodor și SC TQM Management SRL prind actualizarea PUG și RLU Comuna Socodor;
- prevederilor Hotărârii Consiliului Local nr.56/31.10.2004 privind aprobarea PUG al Comunei Socodor;
- prevederilor Hotărârii Consiliului Local nr.17/24.02.2014 privind aprobarea prelungirii PUG al Comunei Socodor;
- prevederilor art.36 alin.(5) lit.c) și art.127 din Legea 215/2001 privind administraţia publică locală, republicată (r^1), cu modificările şi completările ulterioare.

Termenul de valabilitate al Planului Urbanistic General al comunei Socodor, aprobat prin H.C.L. nr. 56 din 31 octombrie 2004 a fost prelungit până la data de 24 februarie 2019 prin adoptarea HCL 17/24.02.2014. În luna iunie 2018 a fost atribuit contractul de prestări servicii având ca obiect actualizarea PUG Socodor, contract încheiat între comuna Socodor și SC TQM Management SRL , cu termen de finalizare 14 august 2019.

Având în vedere modificările prevăzure la art.46 alin(1^3) din Legea 350/ 2001 privind amenajarea teritoriului și urbanismul, cu modificările și completările ulterioare, unde este prevăzut " *Termenul de valabilitate a Planului urbanistic general se prelungește, pe baza de hotărâre a consiliului local/Consiliului General al Municipiului Bucuresti, până la intrarea în vigoare a noului plan urbanistic general, cu condiția inițierii demersurilor de elaborare/ actualizare a planului urbanistic general înainte de expirarea termenului de valabilitate"* și tinând cont de contractul de servicii nr.35/14.06.2018, propunem aprobarea proiectului de hotărâre cu privire la prelungirea valabilității Planului Urbanistic General al Comunei Socodor până la intrarea în vigoare a noului plan urbanistic general.

Secretar,
Crișan Gheorghe

ROMÂNIA COMUNA SOCODOR C.I.F. 3519330 JUDEȚUL ARAD

Referent,
Heinzl Carol Marcel

CONSILIUL LOCAL SOCODOR

Cod Fiscal: 3519330 ; Comuna Socodor nr.1 Cod Postal 317305, judeţul Arad, Tel.+4 0257 358 100; Fax.+4 0257 358 112; e-mail: primaria@socodor.ro, ; socodor@gmail.com; www.socodor.ro

Comisia pentru programe de dezvoltare economico –sociale, buget-finanţe, administrarea domeniului public şi privat al comunei , agricultură, gospodarie comunală, protecţia mediului, servicii şi comerţ

RAPORT

Membrii comisiei întruniţi în şedinţa din data de **22.07.2018**,
Luând în discuţie spre avizare **Proiectul de hotărâre privind aprobarea prelungirii Planului Urbanistic General al Comunei Socodor**,

- În urma discuţilor purtate, a părerilor exprimate, menţionate în procesul verbal al şedinţei, în unanimitate

AVIZEAZĂ FAVORABIL

Proiectul de hotărâre, iniţiat de primarul Comunei Socodor cu privire la **aprobarea prelungirii Planului Urbanistic General al Comunei Socodor.**

PREŞEDINTELE COMISIEI — SECRETAR

UNC DIMITRIE — NĂDĂBAN STELIAN TRAIAN

ROMANIA JUDEŢUL ARAD COMUNA SOCODOR CONSILIUL LOCAL

CONSILIUL LOCAL SOCODOR

Cod Fiscal: 3519330 ; Comuna Socodor nr.1 Cod Postal 317305, judeţul Arad, Tel.+4 0257 358 100; Fax.+4 0257 358 112; e-mail: primaria@socodor.ro, ; socodor@gmail.com; www.socodor.ro

Comisia pentru învaţământ , sănătate, cultură, protecţia socială, activităţi sportive şi de agrement

RAPORT

Membrii comisiei întruniţi în şedinţa din data de **22.07.2018**,
Luând în discuţie spre avizare Proiectul de hotărâre **privind aprobarea prelungirii Planului Urbanistic General al Comunei Socodor**,

- În urma discuţilor purtate, a părerilor exprimate, menţionate în procesul verbal al şedinţei în unanimitate

AVIZEAZĂ FAVORABIL

Proiectul de hotărâre, iniţiat de domnul primar Jura Ioan Dimitrie, **privind aprobarea prelungirii Planului Urbanistic General al Comunei Socodor.**

PREŞEDINTELE COMISIEI — SECRETAR

CRIŞAN RAMONA — MUREŞAN ADRIAN MARIUS

ROMÂNIA JUDEŢUL ARAD, COMUNA SOCODOR CONSILIUL LOCAL

CONSILIUL LOCAL SOCODOR

Cod Fiscal: 3519330 ; Comuna Socodor nr.1 Cod Postal 317305, judeţul Arad, Tel.+4 0257 358 100; Fax.+4 0257 358 112; e-mail: primaria@socodor.ro, ; socodor@gmail.com; www.socodor.ro

Comisia pentru administraţie publică locală, juridică, apărarea ordinii şi linişti publice, a drepturilor cetăţenilor

RAPORT

Membrii comisiei întruniţi în şedinţa din data de **22.07.2018**,
Luând în discuţie spre avizare **Proiectul de hotărâre privind aprobarea prelungirii Planului Urbanistic General al Comunei Socodor**,

- În urma discuţilor purtate, a părerilor exprimate, menţionate în procesul verbal al şedinţei, în unanimitate

AVIZEAZĂ FAVORABIL

Proiectul de hotărâre, iniţiat de primarul Comunei Socodor cu privire la **aprobarea prelungirii Planului Urbanistic General al Comunei Socodor.**

PREŞEDINTELE COMISIEI — SECRETAR

MUREŞAN ADRIAN MARIUS — ŢAPOŞ DIMITRIE IOAN

ROMÂNIA JUDEŢUL ARAD COMUNA SOCODOR CONSILIUL LOCAL

Ţapoş D.

62

CONSILIUL LOCAL SOCODOR

Cod Fiscal: 3519330 ; Comuna Socodor nr.1 Cod Postal 317305, judeţul Arad, Tel.+4 0257 358 100; Fax.+4 0257 358 112; e-mail: primaria@socodor.ro, ; socodor@gmail.com; www.socodor.ro

HOTĂRÂREA Nr.50

din 22 iulie 2018

privind aprobarea proiectelor cu finanţare nerambursabilă alocată de la bugetul local al Comunei Socodor pentru activităţi nonprofit de interes local, în anul 2018

Consiliul Local al Comunei Socodor, Judeţul Arad ,CIF 3519330, ales în condiţiile stabilite de Legea nr.115/2015 pentru alegerea autorităţilor administraţiei publice locale, pentru modificarea Legii administraţiei publice locale nr. 215/2001, precum şi pentru modificarea şi completarea Legii nr. 393/2004 privind Statutul aleşilor locali, reunit ÎN ŞEDINŢĂ ORDINARĂ LA DATA DE 22 iulie 2018

Având în vedere,
- expunerea de motive nr. 1824/17.07.2018 a Primarului Comunei Socodor;
- referatul de specialitate nr. 1823/17.07.2018;
- raportul comisiilor de specialitate pe domenii de activitate ale Consiliului Local al Comunei Socodor;
- Programul anual al finanţărilor nerambursabile şi Anunţul de participare care au fost publicate in Monitorul Oficial al României, partea a VI-a, nr. 46/12.03.2018, respectiv 48/14.03.2018
- prevederile Legii nr. 273/2006 privind finanţele publice locale, cu modificările şi completările ulterioare;
- prevederile art.10 şi ale art.16 din Legea 350/2005 privind regimul finanţărilor nerambursabile din fonduri publice alocate pentru activităţi nonprofit de interes general, cu modificările şi completările ulterioare;
- prevederile art.1 alin.(1) din O.G.nr 51/1998 privind îmbunatăţirea sistemului de finanţare a programelor, proiectelor si actiunilor cultural, cu modificările şi completările ulterioare;
- Procesul-verbal de jurizare nr. 951/05.04.2018 al proiectelor cu finanţare nerambursabilă alocată de la bugetul local al Comunei Socodor pentru activităţi nonprofit de interes local, în anul 2018 şi raportul final nr.952/05.04.2018 al procedurii de selecţie al proiectelor cu finanţare nerambursabilă alocată de la bugetul local al Comunei Socodor pentru activităţi nonprofit de interes local în anul 2018;
- prevederile HCL 14/28.02.2018 pentru aprobarea Regulamentului cadru privind regimul finanţărilor nerambursabile alocate de la bugetul local;

Având în vedere art.36 alin 2 litera (b) din Legea nr. 215/ 2001 privind administraţia publică locală, republicată şi modificată;
- prevederile art.36 alin.6 lit. a) punctul 4, 5 şi punctul 19 lit.c) din Legea nr. 215/2001 privind administraţia publică locală, republicată (r^1), cu modificările şi completările ulterioare;

Votul exprimat de către cei 11 consilieri prezenţi la şedinţă, din cei 11 în funcţie, din care toţi cei **11 consilieri au votat "pentru",**

În temeiul art. 45 alin (1) lit (a) şi art.115 alin (1) lit (b) din Legea nr.215/2001 privind administraţia publică locală, republicată (r^1), cu modificările şi completările ulterioare,

H O T Ă R Ă Ş T E

Art.1. Se aprobă lista proiectelor cu finanţare nerambursabilă alocată de la bugetul local al Comunei Socodor pentru activităţi nonprofit de interes local, pe anul 2018, în conformitate cu

63

Procesul-verbal nr. 951/05.04.2018 şi raportul final al Comisiei de analiză nr.952/05.04.2018 a proiectelor, comisie constituită în baza Dispoziţiei Primarului Comunei Socodor nr.18/ 07.03.2018, conform Anexei care face parte integrantă din prezenta hotărâre.

Art.2. Prezenta hotărâre se comunică prin intermediul secretarului Comunei Socodor , în termenul prevăzut de lege, primarului comunei Socodor, şi se duce la cunoştinţă publică prin afişare la sediul primăriei şi pe pagina de internet www.socodor.ro şi se comunică cu Instituţia Prefectului-Judetul Arad, Serviciul Juridic şi Contencios Administrativ.

PREŞEDINTE DE ŞEDINŢĂ,
CONSILIER
ŢAPOŞ DIMITRIE IOAN
Ţapoş D.

ROMÂNIA JUDEŢUL ARAD, COMUNA SOCODOR CONSILIUL LOCAL

SECRETAR ,
CONTRASEMNEAZĂ
CRIŞAN GHEORGHE

Judeţul Arad
Primăria Comunei Socodor
AVIZAT
SECRETAR

64

Anexa la HCL 50 din 22.07.2018

privind aprobarea proiectelor cu finanțare nerambursabilă alocată de la bugetul local al Comunei Socodor pentru activităţi nonprofit de interes local, în anul 2018

Nr.crt.	Beneficiar	Domeniul de activitate	Suma alocată	Perioada
1	***ACS SOCODOR, cu sediul în Socodor nr.331***	***Sport***	***116.000***	***Anul 2018***

PREŞEDINTE DE ŞEDINŢĂ,
CONSILIER
ŢAPOŞ DIMITRIE IOAN

Ţapoş D.

ROMÂNIA JUDEŢUL ARAD, COMUNA SOCODOR CONSILIUL LOCAL

SECRETAR ,
CONTRASEMNEAZĂ
CRIŞAN GHEORGHE

Județul Arad
Primăria Comunei Socodor
AVIZAT
SECRETAR

65

COMUNA SOCODOR

Cod Fiscal: 3519330 ; Comuna Socodor nr.1 Cod Postal 317305, judeţul Arad, Tel.+4 0257 358 100;
Fax.+4 0257 358 112; e-mail: primaria@socodor.ro. ; socodor@gmail.com; www.socodor.ro

Nr. 951 din 05.04.2018

PROCES VERBAL

Incheiat astazi, 05 aprilie 2018 cu ocazia evaluarii documentelor depuse in vederea „Acordarii de finantare nerambursabile in baza Legii nr. 350/2005 din fonduri publice alocate pentru activitatile nonprofit de interes local pe anul 2018", anunt de participare publicat in Monitorul Oficial al Romaniei Partea a VI-a, Nr. 48 din data de 14.03.2018

Valoarea estimata a procedurii: 116.000 lei.

Comisia de evaluare a procedat astăzi 05 aprilie 2018, la sediul autorităţii contractante, la analizarea documentelor de calificare, tehnice si financiare depuse, pentru următorii operatori economici:

Nr crt	Denumire ofertant
1	ASOCIATIA CLUB SPORTIV SOCODOR

Evaluarea documentelor de calificare

Nr. crt.	Denumire Ofertant	Act constitutiv , Statut, certificat de inregistrare fiscala	Extras Cont	Declaratie pe proprie raspundere –anexa 8	Declaratie de impartialitate –anexa 9	CV-ul coordonatorului de proiect
1	ASOCIATIA CLUB SPORTIV SOCODOR	Da, pentru ASOCIATIA CLUB SPORTIV SOCODOR	Da, de la Banca Transilvania, din data de02.04.2018	DA, a lui Crisan Petru-Raul din data de 02.04.2018	DA, , a lui Crisan Petru-Raul din data de 02.04.2018	DA, , a lui Crisan Petru-Raul

Rezultat evaluare documente calificare: ADMIS

66

Evaluarea tehnica, criteriu atribuire, financiar

Criterii de evaluare a activitatii cultural-sportive	Punctaj maxim	Punctaj TOTAL obtinut
1. Importanta si necesitatea proiectului	**70**	**58.5**
1.1 Obiectivele se incadreaza in prioritatile de dezvoltare ale comunei Socodor?	30	22.5
1.2 Este continuarea unui proiect anterior?	20	20
1.3 Are impact public si mediatic adecvat?	10	9
1.4 Implica alte structuri/parteneri /comunitate?	5	3.5
1.5 Este complementar cu alte proiecte sau actiuni publice/private?	5	3.5
2. Fezabilitatea proiectului	**12**	**12**
2.1. Sunt metodele alese pentru implementare, cele mai eficiente pentru acest scop?	3	3
2.2. Cheltuielile sunt necesare ca tip si nivel pentru activitatile programate?	3	3
2.3. Sunt realizabile fiecare din actiunile programate?	6	6
3. Capacitate PF/ONG/-ului/ Asociatiei Sportive/Clubului Sportiv de a implementa proiectul?	**8**	**7**
3.1. Este suficienta experienta PF/ONG/-ului/ Asociatiei Sportive/Clubului Sportiv?	4	3.5
3.2. Este corespunzatoare baza uman, respective materiala?	4	3.5
4. Coerenta cererii de finantare	**10**	**8**
4.1. Sunt ideile expuse cla, coherent, logic, inteligibil?	5	3.5
4.2. Exista concordant obiectiva – activitati – rezultate asteptate	5	4.5
Punctaj maxim	**100**	**85.5**

Valoarea solicitata ca sprijin, conform buget narativ, anexat este in valoare de 116.000, contributia proprie fiind in suma de 11.600 lei.
Rezultat evaluare tehnic si financiar:CONFORMA

CONCLUZII ŞI SEMNĂTURI

Comisia de evaluare, având la bază procesul de evaluare desfăşurat şi relatat,

67

HOTĂRĂŞTE:

Comisia de evaluare hotaraste acordarea de finantare nerambursabile in baza Legii nr. 350/2005 din fonduri publice alocate pentru activitatile nonprofit de interes local pe anul 2018, anunt de participare publicat in Monitorul Oficial al Romaniei Partea a VI-a, Nr. 48 din data de 14.03.2018, solicitantului ASOCIATIA CLUB SPORTIV SOCODOR, avand depusa o documentatie ADMISIBILA SI CONFORMA

Preşedintele comisiei de evaluare declară închise lucrările şedinţei de evaluare a ofertelor.
Drept pentru care s-a încheiat prezentul proces-verbal într-un singur exemplar original.

Comisia de evaluare:

Brigitta Claudia ILIESI .....
Ana Andreea STUPARU .....

68

Criterii de evaluare a activitatii cultural-sportive	Punctaj maxim	Punctaj acordat
1. Importanta si necesitatea proiectului	**70**	**61**
1.1 Obiectivele se incadreaza in prioritatile de dezvoltare ale comunei Socodor?	30	25
1.2 Este continuarea unui proiect anterior?	20	20
1.3 Are impact public si mediatic adecvat?	10	8
1.4 Implica alte structuri/parteneri /comunitate?	5	4
1.5 Este complementar cu alte proiecte sau actiuni publice/private?	5	4
2. Fezabilitatea proiectului	**12**	**12**
2.1. Sunt metodele alese pentru implementare, cele mai eficiente pentru acest scop?	3	3
2.2. Cheltuielile sunt necesare ca tip si nivel pentru activitatile programate?	3	3
2.3. Sunt realizabile fiecare din actiunile programate?	6	6
3. Capacitate PF/ONG/-ului/ Asociatiei Sportive/Clubului Sportiv de a implementa proiectul?	**8**	**6**
3.1. Este suficienta experienta PF/ONG/-ului/ Asociatiei Sportive/Clubului Sportiv?	4	3
3.2. Este corespunzatoare baza uman, respective materiala?	4	3
4. Coerenta cererii de finantare	**10**	**8**
4.1. Sunt ideile expuse cla, coherent, logic, inteligibil?	5	4
4.2. Exista concordant obiectiva – activitati – rezultate asteptate	5	4
Punctaj maxim	**100**	**87**

Presedinte comisie de evaluare,
Iliesi Brigitta Claudia

Criterii de evaluare a activitatii cultural-sportive	Punctaj maxim	Punctaj acordat
1. Importanta si necesitatea proiectului	**70**	**56**
1.1 Obiectivele se incadreaza in prioritatile de dezvoltare ale comunei Socodor?	30	20
1.2 Este continuarea unui proiect anterior?	20	20
1.3 Are impact public si mediatic adecvat?	10	10
1.4 Implica alte structuri/parteneri /comunitate?	5	3
1.5 Este complementar cu alte proiecte sau actiuni publice/private?	5	3
2. Fezabilitatea proiectului	**12**	**12**
2.1. Sunt metodele alese pentru implementare, cele mai eficiente pentru acest scop?	3	3
2.2. Cheltuielile sunt necesare ca tip si nivel pentru activitatile programate?	3	3
2.3. Sunt realizabile fiecare din actiunile programate?	6	6
3. Capacitate PF/ONG/-ului/ Asociatiei Sportive/Clubului Sportiv de a implementa proiectul?	**8**	**8**
3.1. Este suficienta experienta PF/ONG/-ului/ Asociatiei Sportive/Clubului Sportiv?	4	4
3.2. Este corespunzatoare baza uman, respectiv materiala?	4	4
4. Coerenta cererii de finantare	**10**	**8**
4.1. Sunt ideile expuse clar, coerent, logic, inteligibil?	5	3
4.2. Exista concordanta obiectiva – activitati – rezultate asteptate	5	5
Punctaj maxim	**100**	**84**

Membru comisia evaluare,
Stuparu Ana Andreea

COMUNA SOCODOR

Cod Fiscal: 3519330 ; Comuna Socodor nr.1 Cod Postal 317305, judeţul Arad, Tel.+4 0257 358 100; Fax.+4 0257 358 112; e-mail: primaria@socodor.ro, ; socodor@gmail.com; www.socodor.ro

Nr. inreg . 952/05.04.2018

APROBAT
PRIMAR,
JURA IOAN DIMITRIE

RAPORTUL PROCEDURII

Referinţe:

- **Acordarea de finantare nerambursabile in baza Legii nr. 350/2005 din fonduri publice alocate pentru activitatile nonprofit de interes local pe anul 2018" , finantarea nerambursabila ale proiectelor asociatiilor sportive pe ramura sport**, anunt de participare publicat in Monitorul Oficial al Romaniei Partea a VI-a, Nr. 48 din data de 14.03.2018
- erate: **Nu este cazul;**
- nr. anunţ de intenţie (după caz): **Nu este cazul;**
- sursa de finanţare: **Buget local**
- Valoarea estimata: **116.000,00 lei.**

Conţinutul raportului (cuprins):

Capitolul 1 - **Informaţii generale**

1.1. Legislaţia aplicabila

Capitolul 2 - **Modul de desfăşurare a procedurii**

2.1. Şedinţa de vizualizare a ofertelor

2.3. Procesul de evaluare

Capitolul 3 - **Concluzii şi semnături**

Anexe:

1. Procesul-verbal al şedinţei de vizualizare a ofertelor înregistrat la Registratura Primariei comunei Socodor sub nr. 950/04.04.2018.

2. Înscrisurile şedinţelor de evaluare ulterioare şedinţei de vizualizare:

PV din 05.04.2018, înregistrat sub nr. 951/05.04.2018

CAP. 1

Informaţii generale

1.1. Legislaţia aplicabilă

1. Legea nr. 350/2005 privind regimul finantarilor nerambursabile din fonduri publice allocate pentru activitati nonprofit de interes general, cu modificarile si completarile ulterioare

1.2. Calendarul procedurii de atribuire:

71

Comisia de evaluare:

Decizia de desemnare a persoanelor responsabile: Dispozitia primarului nr. 18/ 07.03.2018:

Nr. crt.	Numele şi prenumele	Calitatea
1.	Iliesi Brigitta Claudia	PREŞEDINTE
2.	Stuparu Ana Andreea	MEMBRU
3.	Cristea Alexandru Valentin	MEMBRU

CAP. 2

Modul de desfăşurare a procedurii de achiziţie publică

2.1. Solicitări/răspunsuri la clarificări până la termenul-limită de depunere a candidaturilor/ofertelor

Documentaţia de atribuire/descriptivă/de concurs

Contestaţii depuse la documentaţie/clarificări la documentaţie/răspunsul autorităţii la solicitările de clarificări primite de la operatorii economici: **Nu este cazul.**

2.2. Şedinţa de vizualizare a ofertelor

Vizualizarea ofertelor a avut loc la sediul autorităţii contractante **la sediul Autorităţi contractante Primaria Comunei Socodor,** în ziua de 04.04.2018, în prezenta membrilor comisiei de evaluare şi a observatorilor desemnaţi.

Comisia de evaluare a constatat că este depusa o singura documentatie a unui operator economic, astfel:

1. **ASOCIATIA CLUB SPORTIV SOCODOR**

Oferte întârziate: **Nu este cazul.**

Se consemnează lista documentelor depuse după cum urmează:

Nr. crt.	Denumire Ofertant	Act constitutiv, Statut, certificat de inregistrare fiscala	Extras Cont	Declaratie pe proprie raspundere – anexa 8	Declaratie de impartialiate –anexa 9	CV-ul coordonatorului de proiect
1	ASOCIATIA CLUB SPORTIV SOCODOR	Da, pentru ASOCIATIA CLUB SPORTIV SOCODOR	Da, de la Banca Transilvania, din data de02.04.2018	DA, a lui Crisan Petru-Raul din data de 02.04.2018	DA, , a lui Crisan Petru-Raul din data de 02.04.2018	DA, , a lui Crisan Petru-Raul

72

Nr. crt.	Denumire Ofertant	Formular de solicitare a finantarii cu bugetul de venituri si cheltuieli	Act constitutiv, Statut, certificat de inregistrare fiscala	Extras Cont	Declaratie pe proprie raspundere –anexa 8	Declaratie de impartialiate –anexa 9	CV-ul coordonatorului de proiect
1	ASOCIATIA CLUB SPORTIV SOCODOR	DA	Da	Da	DA	DA	DA

Operatorii economici ale căror oferte au fost respinse în cadrul şedinţei de vizualizare şi inventariere a ofertelor şi motivele respingerii sunt următorii/urmatoarele: **Nu este cazul.**

La şedinţa de vizualizare şi inventariere a ofertelor participă ofertanţi şi/sau reprezentanţii împuterniciţi ai acestora, după cum urmează: **Nu este cazul.**

Urmare indeplinirii cerintelor la nivel declarativ, 1 ofertant este declarat admis.

Evaluarea tehnica, criteriu atribuire, financiar

Criterii de evaluare a activitatii cultural-sportive	**Punctaj maxim**	**Punctaj TOTAL obtinut**
1. Importanta si necesitatea proiectului	**70**	**58.5**
1.1 Obiectivele se incadreaza in prioritatile de dezvoltare ale comunei Socodor?	30	22.5
1.2 Este continuarea unui proiect anterior?	20	20
1.3 Are impact public si mediatic adecvat?	10	9
1.4 Implica alte structuri/parteneri /comunitate?	5	3.5
1.5 Este complementar cu alte proiecte sau actiuni publice/private?	5	3.5
2. Fezabilitatea proiectului	**12**	**12**
2.1. Sunt metodele alese pentru implementare, cele mai eficiente pentru acest scop?	3	3
2.2. Cheltuielile sunt necesare ca tip si nivel pentru activitatile programate?	3	3
2.3. Sunt realizabile fiecare din actiunile programate?	6	6
3. Capacitate PF/ONG/-ului/ Asociatiei Sportive/Clubului Sportiv de a implementa proiectul?	**8**	**7**
3.1. Este suficienta experienta PF/ONG/-ului/ Asociatiei Sportive/Clubului Sportiv?	4	3.5
3.2. Este corespunzatoare baza uman, respective materiala?	4	3.5
4. Coerenta cererii de finantare	**10**	**8**
4.1. Sunt ideile expuse cla, coherent, logic, inteligibil?	5	3.5

4.2. Exista concordant obiectiva – activitati – rezultate asteptate	5	4.5
Punctaj maxim	**100**	**85.5**

Valoarea solicitata ca sprijin, conform buget narativ, anexat este in valoare de 116.000, contributia proprie fiind in suma de 11.600 lei.

Rezultat evaluare tehnic si financiar:CONFORMA

CAPITOLUL 3- CONCLUZII ŞI SEMNĂTURI

Comisia de evaluare, având la bază procesul de evaluare desfăşurat şi relatat în prezentul Raport al procedurii,

HOTĂRĂŞTE:

Comisia de evaluare hotaraste acordarea de finantare nerambursabile in baza Legii nr. 350/2005 din fonduri publice alocate pentru activitatile nonprofit de interes local pe anul 2018, anunt de participare publicat in Monitorul Oficial al Romaniei Partea a VI-a, Nr. 48 din data de 14.03.2018, solicitantului ASOCIATIA CLUB SPORTIV SOCODOR, avand depusa o documentatie ADMISIBILA SI CONFORMA, in valoare de 116.000 lei.

Partea din contract pe care o subcontracteaza: Nu se cunosc.

Drept care s-a incheiat prezentul Raport al procedurii de atribuire astazi, 05 aprilie 2018 la sediul autoritatii contractante.

Comisia de evaluare:

Brigitta Claudia ILIESI .....

Ana Andreea STUPARU .....

74

CONSILIUL LOCAL SOCODOR

Cod Fiscal: 3519330 ; Comuna Socodor nr.1 Cod Postal 317305, judeţul Arad, Tel.+4 0257 358 100; Fax.+4 0257 358 112; e-mail: primaria@socodor.ro, ; socodor@gmail.com; www.socodor.ro

PROIECT DE HOTĂRÂRE

număr: 3 din data: 17.07.2018

privind aprobarea proiectelor cu finanţare nerambursabilă alocată de la bugetul local al Comunei Socodor pentru activităţi nonprofit de interes local, în anul 2018

Consiliul Local al Comunei Socodor, Judeţul Arad ,CIF 3519330, ales în condiţiile stabilite de Legea nr.115/2015 pentru alegerea autorităţilor administraţiei publice locale, pentru modificarea Legii administraţiei publice locale nr. 215/2001, precum şi pentru modificarea şi completarea Legii nr. 393/2004 privind Statutul aleşilor locali, reunit
ÎN ŞEDINŢĂ ORDINARĂ LA DATA DE 22 iulie 2018

Având în vedere,
- expunerea de motive nr. 1824/17.07.2018 a Primarului Comunei Socodor;
- referatul de specialitate nr. 1823/17.07.2018;
- raportul comisiilor de specialitate pe domenii de activitate ale Consiliului Local al Comunei Socodor;
- Programul anual al finanţărilor nerambursabile şi Anunţul de participare care au fost publicate in Monitorul Oficial al României, partea a VI-a, nr. 46/12.03.2018, respectiv 48/14.03.2018
- prevederile Legii nr. 273/2006 privind finanţele publice locale, cu modificările şi completările ulterioare;
- prevederile art.10 şi ale art.16 din Legea 350/2005 privind regimul finanţărilor nerambursabile din fonduri publice alocate pentru activităţi nonprofit de interes general, cu modificările şi completările ulterioare;
- prevederile art.1 alin.(1) din O.G.nr 51/1998 privind îmbunatăţirea sistemului de finanţare a programelor, proiectelor si actiunilor cultural, cu modificările şi completările ulterioare;
- Procesul-verbal de jurizare nr. 951/05.04.2018 al proiectelor cu finanţare nerambursabilă alocată de la bugetul local al Comunei Socodor pentru activităţi nonprofit de interes local, în anul 2018 şi raportul final nr.952/05.04.2018 al procedurii de selecţie al proiectelor cu finanţare nerambursabilă alocată de la bugetul local al Comunei Socodor pentru activităţi nonprofit de interes local în anul 2018;
- prevederile HCL 14/28.02.2018 pentru aprobarea Regulamentului cadru privind regimul finanţărilor nerambursabile alocate de la bugetul local;
Având în vedere art.36 alin 2 litera (b) din Legea nr. 215/ 2001 privind administraţia publică locală, republicată şi modificată;
- prevederile art.36 alin.6 lit. a) punctul 4, 5 şi punctul 19 lit.c) din Legea nr. 215/2001 privind administraţia publică locală, republicată (r^1), cu modificările şi completările ulterioare;

În temeiul art. 45 alin (1) lit (a) şi art.115 alin (1) lit (b) din Legea nr.215/2001 privind administraţia publică locală, republicată (r^1), cu modificările şi completările ulterioare,

H O T Ă R Ă Ş T E

Art.1. Se aprobă lista proiectelor cu finanţare nerambursabilă alocată de la bugetul local al Comunei Socodor pentru activităţi nonprofit de interes local, pe anul 2018, în conformitate cu Procesul-verbal nr. 951/05.04.2018 şi raportul final al Comisiei de analiză nr.952/05.04.2018 a proiectelor, comisie constituită în baza Dispoziţiei Primarului Comunei Socodor nr.18/ 07.03.2018, conform Anexei care face parte integrantă din prezenta hotărâre.

Art.2. Prezenta hotărâre se comunică prin intermediul secretarului Comunei Socodor , în termenul prevăzut de lege, primarului comunei Socodor, şi se duce la cunoştinţă publică prin afişare la sediul primăriei şi pe pagina de internet www.socodor.ro şi se comunică cu Instituţia Prefectului-Judetul Arad, Serviciul Juridic şi Contencios Administrativ.

Iniţiatorul proiectului de hotărâre,
Primar,
Jura Ioan Dimitrie

Avizat,
Secretar,
Crişan Gheorghe

Judeţul Arad
Primăria Comunei Socodor
AVIZAT
SECRETAR

COMUNA SOCODOR

Cod Fiscal: 3519330 ; Comuna Socodor nr.1 Cod Postal 317305, judeţul Arad, Tel.+4 0257 358 100; Fax.+4 0257 358 112; e-mail: primaria@socodor.ro, ; socodor@gmail.com; www.socodor.ro

Nr. de înregistrare: 1824 din 17 iulie 2018

CABINET PRIMAR

EXPUNERE DE MOTIVE

pentru Proiectul de Hotărâre privind aprobarea proiectelor cu finanţare nerambursabilă alocată de la bugetul local al Comunei Socodor pentru activităţi nonprofit de interes local, în anul 2018.

Subsemnatul JURA IOAN DIMITRIE primar al Comunei Socodor, prezint expunerea de motive la proiectului de hotărâre privind aprobarea proiectelor cu finanţare nerambursabilă alocată de la bugetul local al Comunei Socodor pentru activităţi nonprofit de interes local, în anul 2018.

Conform Legii nr. 350/2005, privind regimul finanţărilor nerambursabile din fonduri publice alocate pentru activităţi nonprofit de interes general, art.2 lit.b) prin care, autoritatea finanţatoare este orice autoritate publică, astfel cum este definită aceasta în Constituţia României, inclusiv autoritatea judecătorească, precum şi orice instituţie publică de interes general, regional sau local, care are calitatea de ordonator principal de credite, în condiţiile legii, Comuna Socodor poate fi autoritatea finanţatoare pentru realizarea unor obiective de interes local.

Potrivit atribuţiilor stabilite de acest act normativ, autoritatea finanţatoare a stabilit programul propriu pentru acordarea de finanţări nerabursabile care cuprinde, aşa cum de altfel prevede şi legea, scopul şi obiectivele acordării finanţărilor, categoriile de beneficiari eligibili, durata, bugetul, procedura aplicabilă – prevăzute în HCL nr. 14 din 28.02.2018, *privind aprobarea programului anual și a regulamentului privind regimul finanţărilor nerambursabile din fondurile bugetului Consiliului local Socodor alocate pentru activităţi nonprofit.*

În urma evaluării proiectelor de către Comisia de evaluare, depuse de organizaţiile neguvernamentale, au fost stabilite un număr de 1 proiecte care îndeplinesc condiţiile prevăzute de legislație și ghidul de finanțare privind eligibilitatea, înregistrarea şi îndeplinirea criteriilor referitoare la capacitatea tehnică şi financiară a solicitanţilor.

Prin urmare, propun finanţarea nerambursabilă de la bugetul local al Comunei Socodor a proiectului câştigător cu următoarele sume:

Nr. crt.	Solicitant	Proiect	Contribuţie Bugetul Local al Comunei Socodor
1.	Asociația Clubul Sportiv Socodor	*„Mens Sana in Corpore Sano"*	**116.000 lei**

Având în vedere cele prezentate mai sus, vă rog să aprobaţi proiectul de hotărâre propus, în forma prezentată - *proiectul de hotărâre privind aprobarea proiectelor cu finanțare nerambursabilă alocată de la bugetul local al Comunei Socodor pentru activităţi nonprofit de interes local, în anul 2018.*

PRIMAR
JURA IOAN DIMITRIE

ROMÂNIA JUDEȚUL ARAD, COMUNA SOCODOR PRIMAR

COMUNA SOCODOR

Cod Fiscal: 3519330 ; Comuna Socodor nr.1 Cod Postal 317305, judeţul Arad, Tel.+4 0257 358 100; Fax.+4 0257 358 112; e-mail: primaria@socodor.ro, ; socodor@gmail.com; www.socodor.ro

Nr. înregistrare: 1823 din 17.07.2018

REFERAT

privind aprobarea proiectelor cu finanţare nerambursabilă alocată de la bugetul local al Comunei Socodor pentru activităţi nonprofit de interes local, în anul 2018

Având în vedere **Legea nr. 273/2006**, *privind finanţele publice locale, cu modificările şi completările* ulterioare;

Având în vedere **Legea nr. 350/2005**, privind regimul finanţărilor nerambursabile din fonduri publice alocate pentru activităţi nonprofit de interes general;

Având în vedere HCL nr. 14 din 28.02.2018, *privind aprobarea programului anual şi a regulamentului privind regimul finanţărilor nerambursabile din fondurile bugetului Consiliului local Socodor alocate pentru activităţi nonprofit* , aplicabil pentru susținerea unor activități nonprofit de interes general.

Având în vedere raportul nr. 951 din 05.04.2018 a Comisiei de evaluare a proiectelor cu finanțare nerambursabilă de la bugetul local al Comunei Socodor.

În baza prevederilor art. 36 alin (1), alin (2) lit.d), alin. (6) lit.a), punctele: 4, 5, 6 și 19 lit.c) din Legea 215 din 23 aprilie 2001, privind administraţia publică locală, republicată, cu modificările şi completările ulterioare;

Conform Raportului procedurii nr.952/05.04.2018 întocmit de Comisia de evaluare şi selecţie a proiectelor, au fost depuse 1 proiecte de către organizaţiile neguvernamentale.Proiectul depus îndeplinește condiţiile prevăzute de lege privind eligibilitatea, înregistrarea şi îndeplinirea criteriilor referitoare la capacitatea tehnică şi financiară a solicitanţilor:

- Asociația Club Sportiv Socodor - *„Mens Sana in Corpore Sano”* – cu un punctaj de **85,5 puncte**;

Faţă de cele prezentate mai sus, propun aprobarea proiectului de hotărâre **privind aprobarea proiectelor cu finanţare nerambursabilă alocată de la bugetul local al Comunei Socodor pentru activităţi nonprofit de interes local, în anul 2018.**

Secretar,
Crișan Gheorghe

ROMÂNIA JUDEȚUL ARAD COMUNA SOCODOR C.I.F. 3519330

CONSILIUL LOCAL SOCODOR

Cod Fiscal: 3519330 ; Comuna Socodor nr.1 Cod Postal 317305, judeţul Arad, Tel.+4 0257 358 100; Fax.+4 0257 358 112; e-mail: primaria@socodor.ro, ; socodor@gmail.com; www.socodor.ro

Comisia pentru programe de dezvoltare economico –sociale, buget-finanţe, administrarea domeniului public şi privat al comunei , agricultură, gospodarie comunală, protecţia mediului, servicii şi comerţ

RAPORT

Membrii comisiei întruniţi în şedinţa din data de **22.07.2018**,
Luând în discuţie spre avizare **Proiectul de hotărâre privind aprobarea proiectelor cu finanţare nerambursabilă alocată de la bugetul local al Comunei Socodor pentru activităţi nonprofit de interes local, în anul 2018**,

- În urma discuţilor purtate, a părerilor exprimate, menţionate în procesul verbal al şedinţei, în unanimitate

AVIZEAZĂ FAVORABIL

Proiectul de hotărâre, iniţiat de primarul Comunei Socodor cu privire la **aprobarea proiectelor cu finanţare nerambursabilă alocată de la bugetul local al Comunei Socodor pentru activităţi nonprofit de interes local, în anul 2018.**

PREŞEDINTELE COMISIEI — SECRETAR

UNC DIMITRIE — NĂDĂBAN STELIAN TRAIAN

ROMÂNIA JUDEŢUL ARAD, COMUNA SOCODOR CONSILIUL LOCAL

CONSILIUL LOCAL SOCODOR

Cod Fiscal: 3519330 ; Comuna Socodor nr.1 Cod Postal 317305, judeţul Arad, Tel.+4 0257 358 100; Fax.+4 0257 358 112; e-mail: primaria@socodor.ro, ; socodor@gmail.com; www.socodor.ro

Comisia pentru învaţământ, sănătate, cultură, protecţia socială, activităţi sportive şi de agrement

RAPORT

Membrii comisiei întruniţi în şedinţa din data de **22.07.2018,**
Luând în discuţie spre avizare Proiectul de hotărâre **privind aprobarea proiectelor cu finanţare nerambursabilă alocată de la bugetul local al Comunei Socodor pentru activităţi nonprofit de interes local, în anul 2018,**

- În urma discuţilor purtate, a părerilor exprimate, menţionate în procesul verbal al şedinţei în unanimitate

AVIZEAZĂ FAVORABIL

Proiectul de hotărâre, iniţiat de domnul primar Jura Ioan Dimitrie, **privind aprobarea proiectelor cu finanţare nerambursabilă alocată de la bugetul local al Comunei Socodor pentru activităţi nonprofit de interes local, în anul 2018".**

PREŞEDINTELE COMISIEI

CRIŞAN RAMONA

SECRETAR

MUREŞAN ADRIAN MARIUS

CONSILIUL LOCAL SOCODOR

Cod Fiscal: 3519330 ; Comuna Socodor nr.1 Cod Postal 317305, judeţul Arad, Tel.+4 0257 358 100; Fax.+4 0257 358 112; e-mail: primaria@socodor.ro, ; socodor@gmail.com; www.socodor.ro

Comisia pentru administraţie publică locală, juridică, apărarea ordinii şi linişti publice, a drepturilor cetăţenilor

RAPORT

Membrii comisiei întruniţi în şedinţa din data de **22.07.2018**,
Luând în discuţie spre avizare **Proiectul de hotărâre privind aprobarea proiectelor cu finanţare nerambursabilă alocată de la bugetul local al Comunei Socodor pentru activităţi nonprofit de interes local, în anul 2018**,

- În urma discuţilor purtate, a părerilor exprimate, menţionate în procesul verbal al şedinţei, în unanimitate

AVIZEAZĂ FAVORABIL

Proiectul de hotărâre, iniţiat de primarul Comunei Socodor cu privire la **aprobarea proiectelor cu finanţare nerambursabilă alocată de la bugetul local al Comunei Socodor pentru activităţi nonprofit de interes local, în anul 2018.**

PREŞEDINTELE COMISIEI
MURESAN ADRIAN MARIUS

ROMÂNIA JUDEŢUL ARAD, COMUNA SOCODOR CONSILIUL LOCAL

SECRETAR
ŢAPOŞ DIMITRIE IOAN
Ţapoş D.

CONSILIUL LOCAL SOCODOR

Cod Fiscal: 3519330 ; Comuna Socodor nr.1 Cod Postal 317305, judeţul Arad, Tel.+4 0257 358 100; Fax.+4 0257 358 112; e-mail: primaria@socodor.ro, ; socodor@gmail.com; www.socodor.ro

HOTĂRÂREA Nr.51

din 22 iulie 2018

privind aprobarea drepturilor băneşti aferente personalului didactic care solicită decontarea cheltuielilor pentru deplasarea din localitatea de reşedinţă la locul de muncă şi de la locul de muncă în localitatea de reşedinţă pentru semes. I al anului 2018

Consiliul Local al Comunei Socodor, Judeţul Arad ,CIF 3519330, ales în condiţiile stabilite de Legea nr.115/2015 pentru alegerea autorităţilor administraţiei publice locale, pentru modificarea Legii administraţiei publice locale nr. 215/2001, precum şi pentru modificarea şi completarea Legii nr. 393/2004 privind Statutul aleşilor locali, reunit
ÎN ŞEDINŢĂ ORDINARĂ LA DATA DE 22 iulie 2018

Având în vedere,
- expunerea de motive nr. 1826/17.07.2018 a Primarului Comunei Socodor;
- referatul de specialitate înregistrat cu nr.1825/17.07.2018;
- raportul comisiilor de specialitate pe domenii de activitate ale Consiliului Local al Comunei Socodor;
- prevederile art.105 alin.(2) lit.f) şi art.276 din Legea nr.1/2011 privind educaţia naţională, cu modificările şi completările ulterioare;
- prevederile Instrucţiunii nr. 2/2011 a Ministerului Educaţiei şi Cercetării privind decontarea navetei cadrelor didactice;
- prevederile H.G.nr.569 din 15 iulie 2015 pentru aprobarea Normelor metodologice privind decontarea cheltuielilor pentru naveta la şi de la locul de muncă a cadrelor didactice şi a personalului didactic auxiliar din învătământul preuniversitar de stat;
- prevederile art.36 alin.4, lit.a) şi ale alin.6, lit.a) punctul 1 din Legea nr.215/2001 privind administraţia publică locală, republicată (r^1), cu modificările şi completările ulterioare;

Votul exprimat de către cei 11 consilieri prezenţi la şedinţă, din cei 11 în funcţie, din care toţi cei **11 consilieri au votat "pentru",**

În temeiul art. 45 alin. (1) şi art.115 alin. (1) lit.b din Legea nr.215/2001 privind administraţia publică locală, republicată (r^1), cu modificările şi completările ulterioare,

H O T Ă R Ă Ş T E :

Art.1 Se aprobă drepturile banesti aferente personalului didactic şi didactic auxiliar care solicită decontarea cheltuielilor pentru deplasarea din localitatea de reşedinţă la locul de muncă şi de la locul de muncă în localitatea de reşedinţă pentru semestrul I al anului 2018, conform Anexei care face parte integrantă din prezenta hotărâre.

Art.2 Prezenta hotărâre va fi dusă la îndeplinire de compartimentul contabilitate, compartiment care va comunica prezenta hotărâre şi Şcolii Gimnaziale "Iustin Marşieu" Socodor.

Art.3 Prezenta hotărâre se comunică prin intermediul secretarului Comunei Socodor, în termenul prevăzut de lege, directorului Şcolii Gimnaziale "Iustin Marşieu" Socodor şi se duce la cunoştinţă publică prin afişare la sediul primăriei şi pe pagina de internet www.socodor.ro şi se comunică cu Instituţia Prefectului-Judetul Arad, Serviciul Juridic şi Contencios Administrativ.

PREŞEDINTE DE ŞEDINŢĂ,
CONSILIER
ŢAPOŞ DIMITRIE IOAN
Ţapoş D.

ROMANIA JUDEŢUL ARAD COMUNA SOCODOR CONSILIUL LOCAL

SECRETAR ,
CONTRASEMNEAZĂ
CRIŞAN GHEORGHE

Judeţul Arad Primăria Comunei Socodor AVIZAT SECRETAR

82

Anexă la HCL 51/22.07.2018

privind aprobarea drepturilor băneşti aferente personalului didactic care solicită decontarea cheltuielilor pentru deplasarea din localitatea de reşedinţă la locul de muncă şi de la locul de muncă în localitatea de reşedinţă pentru semes. I al anului 2018

Unitatea de invatamant	Nume si prenume	Functia	Localitatea de domiciliu	Judetul	Suma decontata in anul 2018, semestrul I
Şcoala Gimnazială „Iustin Marşieu" Socodor	Brânduşe Flavius Andrei	Prefesor	Cermei	Arad	1.587,00 lei
	Jurcă Marius Paul	Prefesor	Ineu	Arad	632,50 lei
	Naghiu Stefania	Prefesor	Vărşand	Arad	1.069,50 lei
	Tătar Doina	Prefesor	Chişineu Criş	Arad	114,00 lei
	Guiu Adriana	Prefesor	Chişineu Criş	Arad	690,00 lei
	Jida Carmen Corina	Prefesor	Chişineu Criş	Arad	690,00 lei
	Lăscuţ Cristina	Prefesor	Arad	Arad	1.005,00 lei
TOTAL					**5.788,00**

PREŞEDINTE DE ŞEDINŢĂ,
CONSILIER
ŢAPOŞ DIMITRIE IOAN

Ţapoş D.

ROMÂNIA JUDEŢUL ARAD, COMUNA SOCODOR CONSILIUL LOCAL

SECRETAR ,
CONTRASEMNEAZĂ
CRIŞAN GHEORGHE

Judeţul Arad
Primăria Comunei Socodor
AVIZAT
SECRETAR

CONSILIUL LOCAL SOCODOR

Cod Fiscal: 3519330 ; Comuna Socodor nr.1 Cod Postal 317305, judeţul Arad, Tel.+4 0257 358 100; Fax.+4 0257 358 112; e-mail: primaria@socodor.ro, ; socodor@gmail.com; www.socodor.ro

PROIECT DE HOTĂRÂRE

numar: 4 din data: 17.07.2018

privind aprobarea drepturilor băneşti aferente personalului didactic care solicită decontarea cheltuielilor pentru deplasarea din localitatea de reşedinţă la locul de muncă şi de la locul de muncă în localitatea de reşedinţă pentru semes. I al anului 2018

Consiliul Local al Comunei Socodor, Judeţul Arad ,CIF 3519330, ales în condiţiile stabilite de Legea nr.115/2015 pentru alegerea autorităţilor administraţiei publice locale, pentru modificarea Legii administraţiei publice locale nr. 215/2001, precum şi pentru modificarea şi completarea Legii nr. 393/2004 privind Statutul aleşilor locali, reunit ÎN ŞEDINŢĂ ORDINARĂ LA DATA DE 22 iulie 2018

Având în vedere,

- expunerea de motive nr. 1826/17.07.2018 a Primarului Comunei Socodor;
- referatul de specialitate înregistrat cu nr.1825/17.07.2018;
- raportul comisiilor de specialitate pe domenii de activitate ale Consiliului Local al Comunei Socodor;
- prevederile art.105 alin.(2) lit.f) şi art.276 din Legea nr.1/2011 privind educaţia naţională, cu modificările şi completările ulterioare;
- prevederile Instrucţiunii nr. 2/2011 a Ministerului Educaţiei şi Cercetării privind decontarea navetei cadrelor didactice;
- prevederile H.G.nr.569 din 15 iulie 2015 pentru aprobarea Normelor metodologice privind decontarea cheltuielilor pentru naveta la şi de la locul de muncă a cadrelor didactice şi a personalului didactic auxiliar din învăţământul preuniversitar de stat;
- prevederile art.36 alin.4, lit.a) şi ale alin.6, lit.a) punctul 1 din Legea nr.215/2001 privind administraţia publică locală, republicată (r^1), cu modificările şi completările ulterioare;

În temeiul art. 45 alin. (1) şi art.115 alin. (1) lit.b din Legea nr.215/2001 privind administraţia publică locală, republicată (r^1), cu modificările şi completările ulterioare,

H O T Ă R Ă Ş T E :

Art.1 Se aprobă drepturile banesti aferente personalului didactic şi didactic auxiliar care solicită decontarea cheltuielilor pentru deplasarea din localitatea de reşedinţă la locul de muncă şi de la locul de muncă în localitatea de reşedinţă pentru semestrul I al anului 2018, conform Anexei care face parte integrantă din prezenta hotărâre.

Art.2 Prezenta hotărâre va fi dusă la îndeplinire de compartimentul contabilitate, compartiment care va comunica prezenta hotărâre şi Şcolii Gimnaziale "Iustin Marşieu" Socodor.

Art.3 Prezenta hotărâre se comunică prin intermediul secretarului Comunei Socodor, în termenul prevăzut de lege, directorului Şcolii Gimnaziale "Iustin Marşieu" Socodor şi se duce la cunoştinţă publică prin afişare la sediul primăriei şi pe pagina de internet www.socodor.ro şi se comunică cu Instituţia Prefectului-Judetul Arad, Serviciul Juridic şi Contencios Administrativ.

Iniţiatorul proiectului de hotărâre,
Primăr,
Jura Ioan Dimitrie

Avizat,
Secretar,
Crişan Gheorghe

ROMÂNIA JUDEŢUL ARAD COMUNA SOCODOR PRIMAR

Judeţul Arad Primăria Comunei Socodor AVIZAT SECRETAR

84

COMUNA SOCODOR

Cod Fiscal: 3519330 ; Comuna Socodor nr.1 Cod Postal 317305, judeţul Arad, Tel.+4 0257 358 100;
Fax.+4 0257 358 112; e-mail: primaria@socodor.ro, ; socodor@gmail.com; www.socodor.ro

Nr. înregistrare: 1626 din 22.02.2018

CABINET PRIMAR

EXPUNERE DE MOTIVE

privind aprobarea drepturilor băneşti aferente personalului didactic care solicită decontarea cheltuielilor pentru deplasarea din localitatea de reşedinţă la locul de muncă şi de la locul de muncă în localitatea de reşedinţă pentru semes. I al anului 2018

Subsemnatul JURA IOAN DIMITRIE primar al Comunei Socodor, prezint expunerea de motive cu privire la proiectul de hotărâre privind aprobarea drepturilor băneşti aferente personalului didactic care solicită decontarea cheltuielilor pentru deplasarea din localitatea de reşedinţă la locul de muncă şi de la locul de muncă în localitatea de reşedinţă pentru semes. I al anului 2018.

Potrivit 36 alin. (2) lit. d), alin. (6) lit. a) punctul 1, din Legea nr. 215/2001 a administraţiei publice locale, republicată, cu modificările şi completările ulterioare, Consiliul local are competenţa de a asigura cadrul necesar pentru furnizarea serviciilor publice inclusiv educaţia şi hotărăşte acordarea unor sporuri şi alte facilităţi personalului sanitar şi didactic, potrivit legii.

Decontarea navetei cadrelor didactice este reglementată şi de prevederile art.105 alin.(2) lit.f) din Legea nr.1/2011 a educaţiei naţionale,cu modificările şi completările ulterioare, precum şi ale H.G. nr. 569/2015 pentru aprobarea Normelor metodologice privind decontarea cheltuielilor pentru naveta la şi de la locul de muncă a cadrelor didactice şi a personalului didactic auxiliar din învăţământul preuniversitar de stat.

Şcoala gimnazială "Iustin Marşieu" Socodor are cadre didactice care beneficiază de prevederile legislaţiei, după cum urmează:

Unitatea de invatamant	Nume si prenume	Functia	Localitatea de domiciliu	Judetul	Suma decontata in anul 2018, semestrul I
Şcoala Gimnazială „Iustin Marşieu" Socodor	Brânduşe Flavius Andrei	Prefesor	Cermei	Arad	1.587,00 lei
	Jurcă Marius Paul	Prefesor	Ineu	Arad	632,50 lei
	Naghiu Stefania	Prefesor	Vărşand	Arad	1.069,50 lei
	Tătar Doina	Prefesor	Chişineu Criş	Arad	114,00 lei
	Guiu Adriana	Prefesor	Chişineu Criş	Arad	690,00 lei
	Jida Carmen Corina	Prefesor	Chişineu Criş	Arad	690,00 lei
	Lăscuţ Cristina	Prefesor	Arad	Arad	1.005,00 lei
TOTAL					**5.788,00**

Faţă de cele arătate mai sus, vă rog să aprobaţi drepturilor băneşti aferente personalului didactic care solicită decontarea cheltuielilor pentru deplasarea din localitatea de reşedinţă la locul de muncă şi de la locul de muncă în localitatea de reşedinţă pentru semes. I al anului 2018.

PRIMAR
JURA IOAN DIMITRIE

ROMANIA JUDEŢUL ARAD COMUNA SOCODOR PRIMAR

COMUNA SOCODOR

Cod Fiscal: 3519330 ; Comuna Socodor nr.1 Cod Postal 317305, judeţul Arad, Tel.+4 0257 358 100; Fax.+4 0257 358 112; e-mail: primaria@socodor.ro, ; socodor@gmail.com; www.socodor.ro

Nr. înregistrare:1625 din 22.06.2018

RAPORT

privind aprobarea decontării navetei cadrelor didactice din cadrul Şcolii Gimnaziale "Iustin Marşieu" Socodor, pentru semestrul I anul 2018

Subsemnatul Crișan Gheorghe – secretar în cadrul Primăriei Socodor, în conformitate cu prevederile din Instructiunile nr.2/2011 privind decontarea navetei cadrelor didactice și cu cele ale H.G. nr. 569/2015 pentru aprobarea Normelor metodologice privind decontarea cheltuielilor pentru naveta la și de la locul de muncă a cadrelor didactice și a personalului didactic auxiliar din învățământul preuniversitar de stat și în baza prevederilor art. 105 alin. (2) lit.f) și art.276 din Legea educației nr. 1/2011, cu modificările şi completările ulterioare, "Finanţarea complementară se asigură din bugetele locale ale unităţilor administrativ-teritoriale de care aparţin unităţile de învăţământ preuniversitar, din sume defalcate din taxa pe valoarea adăugată, pentru următoarele categorii de cheltuieli: ... f) cheltuieli pentru naveta cadrelor didactice, conform legii.

Personalului didactic din unităţile de învăţământ conexe, care nu dispune de locuinţă în localitatea unde are postul, i se decontează cheltuielile de transport, conform legii."

De asemenea, potrivit art. 1 si 2 din Instructiunile nr.2/2011 privind decontarea navetei cadrelor didactice și prevederilor H.G. nr. 569/2015 pentru aprobarea Normelor metodologice privind decontarea cheltuielilor pentru naveta la și de la locul de muncă a cadrelor didactice și a personalului didactic auxiliar din învățământul preuniversitar de stat, "personalului didactic din unitatile de învatamant de stat, care nu dispune de locuință și căruia nu i se poate oferi o locuință corespunzatoare în localitatea unde are postul, i se vor deconta cheltuielile pe mijloacele de transport în comun, din localitatea de reședință la locul de muncă și de la locul de muncă în localitatea de reședință, respectiv contravaloarea abonamentului lunar pe mijlocul de transport în comun."

Decontarea sau plata echivalentă a costurilor de transport se va efectua de către autoritățile administrației publice locale din unitatea administrativ-teritorială pe raza careia se află unitatea de învățământ la care își desfășoară activitatea cadrul didactic, în urma solicitărilor adresate autorităților administrației publice locale.

Faţă de cele de mai sus, în temeiul art. 36 alin. (2) lit. d), alin. (6) lit. a), pct. 1 din Legea nr. 215/2001 privind administraţia publică locală, republicată cu modificările şi completările ulterioare, propun adoptarea de către Consiliul Local al comunei Socodor a unei hotărâri privind aprobarea decontării navetei cadrelor didactice din cadrul Şcolii Gimnaziale "Iustin Marşieu" Socodor, pentru semestrul I anul 2018.

Secretar,
Crișan Gheorghe

C.I.F. 3519330 JUDEȚUL ARAD

CONSILIUL LOCAL SOCODOR

Cod Fiscal: 3519330 ; Comuna Socodor nr.1 Cod Postal 317305, judeţul Arad, Tel.+4 0257 358 100; Fax.+4 0257 358 112; e-mail: primaria@socodor.ro, ; socodor@gmail.com; www.socodor.ro

Comisia pentru programe de dezvoltare economico –sociale, buget-finanţe, administrarea domeniului public şi privat al comunei , agricultură, gospodarie comunală, protecţia mediului, servicii şi comerţ

RAPORT

Membrii comisiei întruniţi în şedinţa din data de **22.07.2018**,
Luând în discuţie spre avizare **Proiectul de hotărâre privind aprobarea drepturilor băneşti aferente personalului didactic care solicită decontarea cheltuielilor pentru deplasarea din localitatea de reședință la locul de muncă și de la locul de muncă în localitatea de reședință pentru semes. I al anului 2018**,

- În urma discuţilor purtate, a părerilor exprimate, menţionate în procesul verbal al şedinţei, în unanimitate

AVIZEAZĂ FAVORABIL

Proiectul de hotărâre, iniţiat de primarul Comunei Socodor cu privire la **aprobarea drepturilor băneşti aferente personalului didactic care solicită decontarea cheltuielilor pentru deplasarea din localitatea de reședință la locul de muncă și de la locul de muncă în localitatea de reședință pentru semes. I al anului 2018.**

PREŞEDINTELE COMISIEI — SECRETAR

UNC DIMITRIE — NĂDĂBAN STELIAN TRAIAN

ROMÂNIA JUDEŢUL ARAD, COMUNA SOCODOR CONSILIUL LOCAL

87

CONSILIUL LOCAL SOCODOR

Cod Fiscal: 3519330 ; Comuna Socodor nr.1 Cod Postal 317305, judeţul Arad, Tel.+4 0257 358 100; Fax.+4 0257 358 112; e-mail: primaria@socodor.ro, ; socodor@gmail.com; www.socodor.ro

Comisia pentru învaţământ, sănătate, cultură, protecţia socială, activităţi sportive şi de agrement

RAPORT

Membrii comisiei întruniţi în şedinţa din data de **22.07.2018**,

Luând în discuţie spre avizare Proiectul de hotărâre **privind aprobarea drepturilor băneşti aferente personalului didactic care solicită decontarea cheltuielilor pentru deplasarea din localitatea de reşedinţă la locul de muncă şi de la locul de muncă în localitatea de reşedinţă pentru semes. I al anului 2018,**

- În urma discuţilor purtate, a părerilor exprimate, menţionate în procesul verbal al şedinţei în unanimitate

AVIZEAZĂ FAVORABIL

Proiectul de hotărâre, iniţiat de domnul primar Jura Ioan Dimitrie, **privind aprobarea drepturilor băneşti aferente personalului didactic care solicită decontarea cheltuielilor pentru deplasarea din localitatea de reşedinţă la locul de muncă şi de la locul de muncă în localitatea de reşedinţă pentru semes. I al anului 2018.**

PREŞEDINTELE COMISIEI — SECRETAR

CRIŞAN RAMONA — MUREŞAN ADRIAN MARIUS

ROMÂNIA JUDEŢUL ARAD, COMUNA SOCODOR CONSILIUL LOCAL

CONSILIUL LOCAL SOCODOR

Cod Fiscal: 3519330 ; Comuna Socodor nr.1 Cod Postal 317305, județul Arad, Tel.+4 0257 358 100; Fax.+4 0257 358 112; e-mail: primaria@socodor.ro, ; socodor@gmail.com; www.socodor.ro

Comisia pentru administrație publică locală, juridică, apărarea ordinii și liniști publice, a drepturilor cetățenilor

RAPORT

Membrii comisiei întruniţi în şedinţa din data de **22.07.2018**,
Luând în discuţie spre avizare **Proiectul de hotărâre privind aprobarea drepturilor băneşti aferente personalului didactic care solicită decontarea cheltuielilor pentru deplasarea din localitatea de reședință la locul de muncă și de la locul de muncă în localitatea de reședință pentru semes. I al anului 2018**,

- În urma discuţilor purtate, a părerilor exprimate, menţionate în procesul verbal al şedinţei, în unanimitate

AVIZEAZĂ FAVORABIL

Proiectul de hotărâre, iniţiat de primarul Comunei Socodor cu privire la **aprobarea drepturilor băneşti aferente personalului didactic care solicită decontarea cheltuielilor pentru deplasarea din localitatea de reședință la locul de muncă și de la locul de muncă în localitatea de reședință pentru semes. I al anului 2018.**

PREŞEDINTELE COMISIEI — SECRETAR

MUREŞAN ADRIAN MARIUS — ȚAPOȘ DIMITRIE IOAN

ROMANIA JUDEȚUL ARAD, COMUNA SOCODOR CONSILIUL LOCAL

Țapoș D.

89

CONSILIUL LOCAL SOCODOR

Cod Fiscal: 3519330 ; Comuna Socodor nr.1 Cod Postal 317305, judeţul Arad, Tel.+4 0257 358 100; Fax.+4 0257 358 112; e-mail: primaria@socodor.ro, ; socodor@gmail.com; www.socodor.ro

HOTĂRÂREA Nr.52

din 22 iulie 2018

privind aprobarea execuţiei bugetare la 30 iunie 2018

Consiliul Local al Comunei Socodor, Judeţul Arad ,CIF 3519330, ales în condiţiile stabilite de Legea nr.115/2015 pentru alegerea autorităţilor administraţiei publice locale, pentru modificarea Legii administraţiei publice locale nr. 215/2001, precum şi pentru modificarea şi completarea Legii nr. 393/2004 privind Statutul aleşilor locali, reunit ÎN ŞEDINŢĂ ORDINARĂ LA DATA DE 22 iulie 2018

Având în vedere,
- expunerea de motive nr. 1828/17.07.2018 a Primarului Comunei Socodor;
- referatul de specialitate înregistrat cu nr.1827/17.07.2018 întocmit de către compartimentul contabilitate;
- raportul comisiilor de specialitate pe domenii de activitate ale Consiliului Local al Comunei Socodor;
- contul de execuţie întocmit de Trezoreria Chişineu Criş la data de 30 iunie 2018;
- prevederile art.57 alin (1) lit.(a) şi lit (b) din Legea nr.276/2006 privind finanţele publice locale, cu modificările şi completările ulterioare ;
- prevederile art. 36 alin (4) lit (a) din Legea 215/2001 privind administraţia publică locală, republicată(r^1), cu modificările şi completările ulterioare.

Votul exprimat **în unanimitate** de către cei 11 consilieri prezenţi la şedinţă din cei 11 în funcţie, din care toţi cei **11 consilieri au votat "pentru",**

În temeiul art. 45 alin (2) lit (a) şi art.115 alin (1) lit (b) din Legea nr.215/2001 privind administraţia publică locală, republicată, cu modificările şi completările ulterioare,

H O T Ă R Ă Ş T E :

Art.1: Se aprobă contul de execuţie bugetară la data de 30 iunie 2018 conform contului de execuţie întocmit la data de **30 iunie 2018** de Trezoreria Chişineu Criş şi conform anexei, anexă care face parte integrantă din prezenta hotărâre.

Art.2: Prezenta hotărâre se comunică prin intermediul secretarului Comunei Socodor , în termenul prevăzut de lege, primarului comunei Socodor şi serviciului contabilitate şi se duce la cunoştinţă publică prin afişare la sediul primăriei şi pe pagina de internet www.socodor.ro şi se comunică cu Instituţia Prefectului-Judetul Arad, Serviciul Juridic şi Contencios Administrativ.

PREŞEDINTE DE ŞEDINŢĂ,
CONSILIER
ŢAPOŞ DUMITRU IOAN
Ţapoş D.

ROMÂNIA JUDEŢUL ARAD, COMUNA SOCODOR CONSILIUL LOCAL

SECRETAR ,
CONTRASEMNEAZĂ
CRIŞAN GHEORGHE

Judeţul Arad
Primăria Comunei Socodor
AVIZAT
SECRETAR

Anexa la HCL 51/22.07.2018

Privind contul de execuție al bugetului local la data de 30 iunie 2018

In conformitate cu prevederile Legii 273/2006 privind finantele publice locale cu modificarile si completarile ulterioare, in lunile aprilie, iulie si octombrie, pentru trimestrul expirat, si cel tarziu in decembrie, pentru trimestrul al patrulea, ordonatorii principali de credite au obligatia de a prezenta in sedinta publica, spre analiza si aprobare de catre autoritatile deliberative, executia bugetelor intocmite pe cele doua sectiuni, cu exceptia bugetului imprumuturilor externe si interne, cu scopul de a redimensiona cheltuielile in raport cu gradul de colectare a veniturilor, prin rectificare bugetara locala, astfel incat la sfarsitul anului:

a) sa nu inregistreze plati restante;

b) diferenta dintre suma veniturilor incasate si excedentul anilor anteriori utilizat pentru finantarea exercitiului bugetar curent, pe de o parte, si suma platilor efectuate si a platilor restante, pe de alta parte, sa fie mai mare decat zero.

In lunile aprilie, iulie si octombrie, pentru trimestrul expirat, si cel tarziu in decembrie, pentru trimestrul al patrulea, ordonatorii principali de credite au obligatia de a prezenta, in sedinta publica, spre analiza si aprobare de catre autoritatile deliberative, executia bugetului imprumuturilor externe si interne, cu scopul de a redimensiona cheltuielile, astfel incat la sfarsitul anului:

a) sa nu inregistreze plati restante;

b) diferenta dintre tragerile autorizate in anul respectiv si suma dintre platile efectuate si platile restante sa fie mai mare decat zero.

1.VENITURI

În anul 2018, conform bugetului local general de venituri si cheltuieli , aprobat de catre Consiliul local Socodor, veniturile totale se însumeaza la 23.607,51 mii lei , din care pentru bugetul local venituri proprii provenite din impozite, taxe si prelevari de la bugetul de stat in suma de 3.170,00 mii lei. Pentru sectiunea de functionare s-a prevazut suma de 3.056,51 mii lei si pentru sectiunea de dezvoltare suma de 10.862,00 mii lei, iar sume din excedent este in suma 9.689 mii lei.

EXPLICATII	Buget rectificat mai 2018	Prevederi trimestrul II	Incasari la 30.06.2018	Procent realizat la 30.06.2018
Imp.cladiri persoane fizice	55	27	34,17	
Imp.cladiri persoane juridice	120	58	59,62	
Impozit terenuri persoane fizice	65	34	35,01	
Impozit pe terenuri persoane juridice	9	5	4,86	
Impozit pe terenurile extravilane	390	174.96	271,66	
Taxe judiciare de timbre	16	8	5,05	
Alte impozite si taxe pe proprietate	8	4	3,77	
Taxa asupra mijloacelor de transport PF	85	45	61,15	
Taxa asupra mijloacelor de transport PJ	41	25	29,85	
Taxe si tarife pentru eliberare licente si autorizatii	15	8	5,26	
Alte taxe pe utilizarea bunurilor	2	1	0,51	
Alte impozite si taxe	5	3	1,00	
Venituri din concesiuni si inchirieri	1210	653	862,24	
Alte venituri din proprietate	6	3		
Venituri din prestari servicii	6	3.5	2,51	
Taxe extrajudiciare de timbru	0	0	0	
Venituri din amenzi si alte sanctiuni aplicate	93	47	58,72	
Alte venituri	0	0		
Venituri din vanzarea bunurilor ap.dom.privat	0	0		
Varsaminte din vanzarea bunurilor domeniul priv	0	0		
Taxe speciale serviciul salubritate	81	45	37,94	
Alte venituri	40	19	18,95	
Donatii si sponsorizari	0	0	0	
TOTAL VENITURI PROPRII	2.247	1163.46	1492,27	66.41%
Imp.venit din transfer proprietate	20	10	10,30	
Cote defalcate din impozitul pe venit	372	186	210,46	
Sume defalcate din TVA pt.echilibrare	531	504	327,89	
Sume defalcate din TVA pt.fin clect.descentr	451.51	273.8	50,00	
Sume alocate de C.J. pentru echilibrarea bug.loc.	17	10		
Sume defalcate din TVA pentru Progr.de dezv.	0	0		
Prelevari bugetul de Stat-Total	1391.51	983.8	598.65	43.02%
Sume programe finantate UE	8762	2347	281,75	
Sprijin financiar pentru constituirea familiei	0	0		
Ajutor pentru incalzirea locuintei cu lemne	10	5	0,90	
Cofinantare de la bugetul de stat pentru proiecte	300	150		
Subventii-total	9072	2497	282,65	7,14%
Varsaminte de la sectiunea de functionare	-592	-403		
Excedent din anul 2017	9.968,85			100,00%
TOTAL VENITURI	12710.51	4.644,26	2373,59	18,67%

Veniturile proprii încasate din impozite şi taxe care se fac venit la bugetul local (fara prelevarile de la bugetul de stat - cote si sume din impozitul pe venit) au fost incasate la data de 30 iunie 2018 conform previziunilor inscrise in buget , respectiv suma de 1492,27 mii lei.

2.CHELTUIELI

Din bugetul local în perioada 01.01.2018 – 30.06.2018

s-au finanţat următoarele activităţi :

- ***administraţie publică locală în suma totală de 527.755,51 mii lei,*** din care plati pentru de personal în suma de 109.063,00 mii lei, cheltuieli cu bunurile şi serviciile în suma de 60.323,62 mii lei si active nefinanciare in suma de 58.368,89 mii lei.

- ***serviciul public local de evidenţă a persoanelor Socodor***, unde s-au efectuat plăţi de **63.474,97 mii lei**, din care cheltuieli de personal în suma de 54.459,00 mii lei , cheltuieli cu bunurile şi serviciile în suma de 9.015,97 mii lei si active nefinanciare in suma de 0,00 mii lei;

- ***tranzacţii privind datoria publică,*** au fost plătite dobânzi în sumă de 51.760,83 mii lei;

- ***învăţământ – total cheltuieli 34.440,60 mii lei*** din care: cheltuieli cu bunurile şi serviciile de 27.813,54mii lei, asistenţă socială în sumă de 2.427,06 mii lei şi alte cheltuieli de 4.200,00 mii lei;

- ***cultura, total cheltuieli 136.941,19 mii lei*** ,din care cheltuieli de personal 14.876,00 mii lei , cheltuieli cu bunuri şi servicii 44.991,15 mii lei, proiecte cu finantare europeana in suma de 17.074,04 mii lei, alte cheltuieli în sumă de 60.000,00 mii lei şi active nefinanciare de 0,00 mii lei;

- ***asistenţă socială*** cu cheltuieli de personal şi transferuri (ajutor incalzire beneficiari ajutor social , alte ajutoare şi indemnizaţii , drepturile asistentului personal pentru copii şi adulţi cu handicap grav) în sumă totală de 186.185,00 mii lei ;

- ***dezvoltare publică*** unde s-au finanţat cheltuieli cu bunurile şi serviciile în suma de 54.291,59 mii lei;

- ***protectia mediului*** cu cheltuieli totale de 52.900,66 mii lei din care bunuri şi servicii de 52.900,66 mii lei;

- ***transporturi*** cu cheltuieli totale de 417.540,11 mii lei, din care bunuri şi servicii de 9.825,30 mii lei, proiecte cu finantare europeana in suma de 23.330,45 mii lei, active nefinanciare de 51.051,00 mii lei si ramburasri credite in valoare de 333.333,36 mii lei.

Excedentul în execuţia bugetară este la sfârşitul trimisterul II din anul 2018 de **848.285,40 mii lei.**

La sfârşitul perioadei de raportare , ***unitatea nu are datorii neachitate*** .

Disponibilitatile din trezorerie si banci la 30.06.2018 este de ***6.695,00 mii lei***

Nr.Crt.	*Plati restante la 30 iunie 2018*	*Sume lei*
1	***Total plati restante inregistrate la sfarsitul perioadei de raportare, din care:***	0
2	sub 30 de zile	0
3	peste 30 de zile	0
4	peste 90 de zile	0
5	peste 120 de zile	0
6	catre furnizori, creditorii din operatii comerciale	0
7	fata de bugetul general consolidat	0
8	fata de salariati	0
9	imprumuturi nerambursate la scadenta	0
10	dobanzi restante	0

VENITURI					
Nr.Crt.	Indicatori sinteza	Forma de calcul	Sume lei	Procent	Perioada
1	Gradul de realizare a veniturilor	Venituri totale incasate	2373575,86	77,66%	Trimestru
		Venituri totale programate	3056510		
2	Gradul de realizare a veniturilor proprii	Venituri proprii incasate	2041828,31	67,64%	Trimestru
		Venituri proprii programate	3018510		
3	Gradul de finantare din venituri proprii	Venuturi proprii incasate	2041828,31	86,02%	Trimestru
		Venituri totala incasate	2373575,86		
4	Gradul de autofinantare	Venituri proprii incasate(exclusiv cote)	1503475,61	63,34%	Trimestru
		Venituri totale incasate	2373575,86		
5	Venituri proprii incasate per capita	Venituri proprii incasate	0	0,00	Anual
		Numar de locuitori	2364		
6	Gradul de realizare a impozitelor pe proprietate	Venituri din imp.pe proprietate incas.	0	#DIV/0!	Anual
		Venituri din imp.pe proprietate progr.	0		
7	Gradul de dependenta al bug.local fata de bugetul de stat	Incasari din sume primite de la bug.stat	0	#DIV/0!	Anual
		Venituri totale incasate	0		
8	Gradul de autonomie decizionala	Venituri depersonalizate incasate	2041828,31	86,02%	Trimestru
		Venituri totale incasate	2373575,86		
9	Estimatul anual din venituri fiscale	Venituri fiscale cumulate an anterior			
		Total incasari venituri fiscale an anterior			
a)	Coeficientul de realizare a veniturilor fiscale in anul anterior (se calc.trimestrial)	Venituri fiscale cumulate an anterior (trim II)	2756898,27	0,58	Trimestru
		Total incasari venituri fiscale an anterior	4746774,06		
b)	Estimatul anual din venituri fiscale	Venituri fiscale cumulate an de calcul (trim.II)	1110558,7	3173025	Trimestru
		coeficient	0,35		

CHELTUIELI					
Nr.Crt.	Indicatori sinteza	Formula de calcul	Sume lei	Procent	Perioada
1	Rigiditatea cheltuielilor	Plati aferente cheltuielilor de personal	0		Anual
		Total plati	0	#DIV/0!	
2	Ponderea sectiunii de functionare	Plati aferente sectiunii de functionare	1042132,72		
		Total plati	1525290,46	68,32%	Trimestru
3	Ponderea sectiunii de dezvoltare	Plati aferente sectiunii de dezvoltare	483157,74		
		Total Plati	1525290,46	31,68%	Trimestru
4	Ponderea serviciului datoriei publice	Serviciul datoriei publice			Anual
		Total plati			
5	Excedent/Deficit-sectiunea functionare	venituri incasate-(plati efectuate+plati restante)	649695,59		Trimestru
6	Excedent/deficit-sectiunea de dezvoltare	venituri incasate-(plati efectuate+plati restante)	198589,81		Trimestru

PREȘEDINTE DE ȘEDINȚĂ,
ȚAPOȘ DIMITRIE IOAN

Țapoș D.

ROMANIA
JUDEȚUL ARAD, COMUNA SOCODOR
CONSILIUL LOCAL

SECRETAR,
CRIȘAN GHEORGHE

Județul Arad
Primăria Comunei Socodor
AVIZAT
SECRETAR

Contul de executie al bugetului local

la data de: 29-JUN-18

Sursa de finantare Integral de la buget

3519330 Comuna Socodor

An : 2018 Trezorerie Chisinau Cris

Venituri/Cheltuieli	Cod	Credite	Incasari/Plati	Disponibil
Veniturile bugetelor locale		**.00**	**2,373,575.86**	**.00**
Impozit pe venit	030000	.00	10,303.00	.00
Impozitul pe veniturile din tr	031800	.00	10,303.00	.00
Cote si sume defalcate din imp	040000	.00	538,352.70	.00
Cote defalcate din impozitul p	040100	.00	210,461.80	.00
Sume alocate din cotele defalc	040400	.00	327,890.90	.00
Impozite si taxe pe proprieta	070000	.00	414,129.80	.00
Impozit si taxa pe cladiri	070100	.00	93,785.00	.00
Impozit pe cladiri de la perso	070101	.00	34,169.00	.00
Impozit si taxa pe cladiri de	070102	.00	59,616.00	.00
Impozit si taxa pe teren	070200	.00	311,533.00	.00
Impozit pe terenuri de la pers	070201	.00	35,010.00	.00
Impozit si taxa pe teren de la	070202	.00	4,863.00	.00
Impozit pe terenul din extravi	070203	.00	271,660.00	.00
Taxe judiciare de timbru si al	070300	.00	5,046.80	.00
Alte impozite si taxe pe prop	075000	.00	3,765.00	.00
Sume defalcate din TVA (se sc	110000	.00	50,000.00	.00
Sume defalcate din taxa pe val	110200	.00	50,000.00	.00
Taxe pe utilizarea bunurilor,	160000	.00	96,771.20	.00
Impozit pe mijloacele de tran	160200	.00	90,997.20	.00
Impozit pe mijloacele de trans	160201	.00	61,151.00	.00
Impozit pe mijloacele de trans	160202	.00	29,846.20	.00
Taxe si tarife pentru eliberar	160300	.00	5,264.00	.00
Alte taxe pe utilizarea bunuri	165000	.00	510.00	.00
Alte impozite si taxe fiscale	180000	.00	1,002.00	.00
Alte impozite si taxe	185000	.00	1,002.00	.00
Venituri din proprietate	300000	.00	862,237.81	.00
Venituri din concesiuni si inc	300500	.00	862,237.81	.00
Alte venituri din concesiuni s	300530	.00	862,237.81	.00
Venituri din prestari de servi	330000	.00	2,510.00	.00
Alte venituri din prestari de	335000	.00	2,510.00	.00
Amenzi, penalitati si confisca	350000	.00	58,724.50	.00
Venituri din amenzi si alte sa	350100	.00	58,724.50	.00
Venituri din amenzi si alte sa	350102	.00	58,724.50	.00
Diverse venituri	360000	.00	56,893.30	.00
Taxe speciale	360600	.00	37,942.00	.00
Alte venituri	365000	.00	18,951.30	.00
Transferuri voluntare, altele	370000	.00	.00	.00
Varsaminte din sectiunea de fu	370300	.00	- 400,000.00	.00
Varsaminte din sectiunea de fu	370400	.00	400,000.00	.00
Subventii de la bugetul de sta	420000	.00	904.00	.00
Subventii pentru acordarea aju	423400	.00	904.00	.00
Subventii de la alte administr	430000	.00	30,336.70	.00
Sume alocate din bugetul AFIR,	433100	.00	30,336.70	.00

Contul de executie al bugetului local

Sursa de finantare Integral de la buget

3519330 Comuna Socodor

An : 2018 Trezorerie Chisinau Cris

Venituri/Cheltuieli	Cod	Credite	Incasari/Plati	Disponibil
Sume primite de la UE/alti don	480000	.00	251,410.85	.00
Fondul European Agricol de Dez	480400	.00	251,410.85	.00
Sume primite in contul platilo	480401	.00	244,012.35	.00
Sume primite in contul platilo	480402	.00	7,398.50	.00
Cheltuielile bugetelor locale		**16,270,060.00**	**1,525,290.46**	**14,744,769.54**
Autoritati publice si actiuni	510000	1,199,000.00	527,755.51	671,244.49
TITLUL I CHELTUIELI DE PERSON	510000100000	714,400.00	409,063.00	305,337.00
TITLUL II BUNURI SI SERVICII	510000200000	187,600.00	60,323.62	127,276.38
TITLUL XIII ACTIVE NEFINANCIAR	510000710000	296,000.00	58,368.89	237,631.11
TITLUL XIV ACTIVE FINANCIARE	510000720000	1,000.00	.00	1,000.00
Alte servicii publice generale	540000	179,600.00	63,474.97	116,125.03
TITLUL I CHELTUIELI DE PERSON	540000100000	96,900.00	54,459.00	42,441.00
TITLUL II BUNURI SI SERVICII	540000200000	82,700.00	9,015.97	73,684.03
Tranzactii privind datoria pub	550000	76,000.00	51,760.83	24,239.17
TITLUL III DOBANZI	550000300000	76,000.00	51,760.83	24,239.17
Invatamant	650000	4,105,660.00	34,440.60	4,071,219.40
TITLUL II BUNURI SI SERVICII	650000200000	134,350.00	27,813.54	106,536.46
TITLUL IX ASISTENTA SOCIALA	650000570000	6,310.00	2,427.06	3,882.94
TITLUL X PROIECTE CU FINANTARE	650000580000	1,455,000.00	.00	1,455,000.00
TITLUL XI ALTE CHELTUIELI	650000590000	10,000.00	4,200.00	5,800.00
TITLUL XIII ACTIVE NEFINANCIAR	650000710000	2,500,000.00	.00	2,500,000.00
Cultura, recreere si religie	670000	2,176,900.00	136,941.19	2,039,958.81
TITLUL I CHELTUIELI DE PERSON	670000100000	40,900.00	14,876.00	26,024.00
TITLUL II BUNURI SI SERVICII	670000200000	199,000.00	44,991.15	154,008.85
TITLUL X PROIECTE CU FINANTARE	670000580000	1,806,000.00	17,074.04	1,788,925.96
TITLUL XI ALTE CHELTUIELI	670000590000	131,000.00	60,000.00	71,000.00
Asigurari si asistenta sociala	680000	357,000.00	186,185.00	170,815.00
TITLUL I CHELTUIELI DE PERSON	680000100000	235,000.00	146,893.00	88,107.00
TITLUL IX ASISTENTA SOCIALA	680000570000	122,000.00	39,292.00	82,708.00
Locuinte, servicii si dezvolta	700000	1,512,500.00	54,291.59	1,458,208.41
TITLUL II BUNURI SI SERVICII	700000200000	125,500.00	54,291.59	71,208.41
TITLUL X PROIECTE CU FINANTARE	700000580000	1,387,000.00	.00	1,387,000.00
Protectia mediului	740000	112,900.00	52,900.66	59,999.34
TITLUL II BUNURI SI SERVICII	740000200000	112,900.00	52,900.66	59,999.34
Transporturi	840000	6,550,500.00	417,540.11	6,132,959.89
TITLUL II BUNURI SI SERVICII	840000200000	111,500.00	9,825.30	101,674.70
TITLUL X PROIECTE CU FINANTARE	840000580000	5,680,000.00	23,330.45	5,656,669.55
TITLUL XIII ACTIVE NEFINANCIAR	840000710000	255,000.00	51,051.00	203,949.00
TITLUL XVII RAMBURSARI DE CRED	840000810000	504,000.00	333,333.36	170,666.64
EXCEDENT/DEFICIT		**.00**	**848,285.40**	**.00**

Intocmit ,

Sef serviciu ,

Contul de executie al bugetului local-functionare

Sursa de finantare Integral de la buget

3519330 Comuna Socodor

An : 2018 Trezorerie Chisinau Cris

Venituri/Cheltuieli	Cod	Credite	Incasari/Plati	Disponibil
Veniturile bugetelor locale		**.00**	**1,691,828.31**	**.00**
Impozit pe venit	030000	.00	10,303.00	.00
Impozitul pe veniturile din tr	031800	.00	10,303.00	.00
Cote si sume defalcate din imp	040000	.00	538,352.70	.00
Cote defalcate din impozitul p	040100	.00	210,461.80	.00
Sume alocate din cotele defalc	040400	.00	327,890.90	.00
Impozite si taxe pe proprieta	070000	.00	414,129.80	.00
Impozit si taxa pe cladiri	070100	.00	93,785.00	.00
Impozit pe cladiri de la perso	070101	.00	34,169.00	.00
Impozit si taxa pe cladiri de	070102	.00	59,616.00	.00
Impozit si taxa pe teren	070200	.00	311,533.00	.00
Impozit pe terenuri de la pers	070201	.00	35,010.00	.00
Impozit si taxa pe teren de la	070202	.00	4,863.00	.00
Impozit pe terenul din extravi	070203	.00	271,660.00	.00
Taxe judiciare de timbru si al	070300	.00	5,046.80	.00
Alte impozite si taxe pe prop	075000	.00	3,765.00	.00
Sume defalcate din TVA (se sc	110000	.00	50,000.00	.00
Sume defalcate din taxa pe val	110200	.00	50,000.00	.00
Taxe pe utilizarea bunurilor,	160000	.00	96,771.20	.00
Impozit pe mijloacele de tran	160200	.00	90,997.20	.00
Impozit pe mijloacele de trans	160201	.00	61,151.00	.00
Impozit pe mijloacele de trans	160202	.00	29,846.20	.00
Taxe si tarife pentru eliberar	160300	.00	5,264.00	.00
Alte taxe pe utilizarea bunuri	165000	.00	510.00	.00
Alte impozite si taxe fiscale	180000	.00	1,002.00	.00
Alte impozite si taxe	185000	.00	1,002.00	.00
Venituri din proprietate	300000	.00	862,237.81	.00
Venituri din concesiuni si inc	300500	.00	862,237.81	.00
Alte venituri din concesiuni s	300530	.00	862,237.81	.00
Venituri din prestari de servi	330000	.00	2,510.00	.00
Alte venituri din prestari de	335000	.00	2,510.00	.00
Amenzi, penalitati si confisca	350000	.00	58,724.50	.00
Venituri din amenzi si alte sa	350100	.00	58,724.50	.00
Venituri din amenzi si alte sa	350102	.00	58,724.50	.00
Diverse venituri	360000	.00	56,893.30	.00
Taxe speciale	360600	.00	37,942.00	.00
Alte venituri	365000	.00	18,951.30	.00
Transferuri voluntare, altele	370000	.00	- 400,000.00	.00
Varsaminte din sectiunea de fu	370300	.00	- 400,000.00	.00
Subventii de la bugetul de sta	420000	.00	904.00	.00
Subventii pentru acordarea aju	423400	.00	904.00	.00
Cheltuielile bugetelor locale		**2,386,060.00**	**1,042,132.72**	**1,343,927.28**
Autoritati publice si actiuni	510000	902,000.00	469,386.62	432,613.38
TITLUL I CHELTUIELI DE PERSON	510000100000	714,400.00	409,063.00	305,337.00

Contul de executie al bugetului local-functionare

la data de: 29-JUN-18

Sursa de finantare Integral de la buget

3519330 Comuna Socodor

An : 2018 Trezorerie Chisinau Cris

Venituri/Cheltuieli	Cod	Credite	Incasari/Plati	Disponibil
TITLUL II BUNURI SI SERVICII	510000200000	187,600.00	60,323.62	127,276.38
Alte servicii publice generale	540000	179,600.00	63,474.97	116,125.03
TITLUL I CHELTUIELI DE PERSON	540000100000	96,900.00	54,459.00	42,441.00
TITLUL II BUNURI SI SERVICII	540000200000	82,700.00	9,015.97	73,684.03
Tranzactii privind datoria pub	550000	76,000.00	51,760.83	24,239.17
TITLUL III DOBANZI	550000300000	76,000.00	51,760.83	24,239.17
Invatamant	650000	150,660.00	34,440.60	116,219.40
TITLUL II BUNURI SI SERVICII	650000200000	134,350.00	27,813.54	106,536.46
TITLUL IX ASISTENTA SOCIALA	650000570000	6,310.00	2,427.06	3,882.94
TITLUL XI ALTE CHELTUIELI	650000590000	10,000.00	4,200.00	5,800.00
Cultura, recreere si religie	670000	370,900.00	119,867.15	251,032.85
TITLUL I CHELTUIELI DE PERSON	670000100000	40,900.00	14,876.00	26,024.00
TITLUL II BUNURI SI SERVICII	670000200000	199,000.00	44,991.15	154,008.85
TITLUL XI ALTE CHELTUIELI	670000590000	131,000.00	60,000.00	71,000.00
Asigurari si asistenta sociala	680000	357,000.00	186,185.00	170,815.00
TITLUL I CHELTUIELI DE PERSON	680000100000	235,000.00	146,893.00	88,107.00
TITLUL IX ASISTENTA SOCIALA	680000570000	122,000.00	39,292.00	82,708.00
Locuinte, servicii si dezvolta	700000	125,500.00	54,291.59	71,208.41
TITLUL II BUNURI SI SERVICII	700000200000	125,500.00	54,291.59	71,208.41
Protectia mediului	740000	112,900.00	52,900.66	59,999.34
TITLUL II BUNURI SI SERVICII	740000200000	112,900.00	52,900.66	59,999.34
Transporturi	840000	111,500.00	9,825.30	101,674.70
TITLUL II BUNURI SI SERVICII	840000200000	111,500.00	9,825.30	101,674.70
EXCEDENT/DEFICIT		**.00**	**649,695.59**	**.00**

Intocmit ,

Sef serviciu ,

Contul de executie al bugetului local-dezvoltare

la data de: 29-JUN-18

Sursa de finantare Integral de la buget

3519330 Comuna Socodor

An : 2018 Trezorerie Chisinau Cris

Venituri/Cheltuieli	Cod	Credite	Incasari/Plati	Disponibil
Veniturile bugetelor locale		**.00**	**681,747.55**	**.00**
Transferuri voluntare, altele	370000	.00	400,000.00	.00
Varsaminte din sectiunea de fu	370400	.00	400,000.00	.00
Subventii de la alte administr	430000	.00	30,336.70	.00
Sume alocate din bugetul AFIR,	433100	.00	30,336.70	.00
Sume primite de la UE/alti don	480000	.00	251,410.85	.00
Fondul European Agricol de Dez	480400	.00	251,410.85	.00
Sume primite in contul platilo	480401	.00	244,012.35	.00
Sume primite in contul platilo	480402	.00	7,398.50	.00
Cheltuielile bugetelor locale		**13,884,000.00**	**483,157.74**	**13,400,842.26**
Autoritati publice si actiuni	510000	297,000.00	58,368.89	238,631.11
TITLUL XIII ACTIVE NEFINANCIAR	510000710000	296,000.00	58,368.89	237,631.11
TITLUL XIV ACTIVE FINANCIARE	510000720000	1,000.00	.00	1,000.00
Invatamant	650000	3,955,000.00	.00	3,955,000.00
TITLUL X PROIECTE CU FINANTARE	650000580000	1,455,000.00	.00	1,455,000.00
TITLUL XIII ACTIVE NEFINANCIAR	650000710000	2,500,000.00	.00	2,500,000.00
Cultura, recreere si religie	670000	1,806,000.00	17,074.04	1,788,925.96
TITLUL X PROIECTE CU FINANTARE	670000580000	1,806,000.00	17,074.04	1,788,925.96
Locuinte, servicii si dezvolta	700000	1,387,000.00	.00	1,387,000.00
TITLUL X PROIECTE CU FINANTARE	700000580000	1,387,000.00	.00	1,387,000.00
Transporturi	840000	6,439,000.00	407,714.81	6,031,285.19
TITLUL X PROIECTE CU FINANTARE	840000580000	5,680,000.00	23,330.45	5,656,669.55
TITLUL XIII ACTIVE NEFINANCIAR	840000710000	255,000.00	51,051.00	203,949.00
TITLUL XVII RAMBURSARI DE CRED	840000810000	504,000.00	333,333.36	170,666.64
EXCEDENT/DEFICIT		**.00**	**198,589.81**	**.00**

Intocmit ,

Sef serviciu ,

Editat la data de: 29-JUN-18 19:18:42

Contul de executie al bugetului local

la data de: 29-JUN-18

Sursa de finantare Credite interne

3519330 Comuna Socodor

An : 2018 Trezorerie Chisinau Cris

Venituri/Cheltuieli	Cod	Credite	Incasari/Plati	Disponibil
Veniturile bugetelor locale		**.00**	**2,000,000.00**	**.00**
Alte operatiuni financiare	410000	.00	2,000,000.00	.00
Sume aferente creditelor inter	410200	.00	2,000,000.00	.00
Sume aferente imprumuturilor c	410209	.00	2,000,000.00	.00
EXCEDENT/DEFICIT		**.00**	**2,000,000.00**	**.00**

Intocmit ,

Sef serviciu ,

Editat la data de: 29-JUN-18 19:18:43

Contul de executie al bugetului local

la data de: 29-JUN-18

Sursa de finantare Venituri proprii si subventii

3519330 Comuna Socodor

An : 2018 Trezorerie Chisinau Cris

Venituri/Cheltuieli	Cod	Credite	Incasari/Plati	Disponibil
Veniturile bugetelor locale		**.00**	**62,733.00**	**.00**
Venituri din prestari de servi	330000	.00	62,733.00	.00
Venituri din prestari de servi	330800	.00	62,733.00	.00
Cheltuielile bugetelor locale		**136,660.00**	**54,473.25**	**82,186.75**
Locuinte, servicii si dezvolta	700000	136,660.00	54,473.25	82,186.75
TITLUL I CHELTUIELI DE PERSON	700000100000	59,000.00	25,264.00	33,736.00
TITLUL II BUNURI SI SERVICII	700000200000	77,660.00	29,209.25	48,450.75
EXCEDENT/DEFICIT		**.00**	**8,259.75**	**.00**

Intocmit ,

Sef serviciu ,

Editat la data de: 29-JUN-18 19:18:49

Contul de executie al bugetului local-functionare

la data de: 29-JUN-18

Sursa de finantare Venituri proprii si subventii

3519330 Comuna Socodor

An : 2018 Trezorerie Chisinau Cris

Venituri/Cheltuieli	Cod	Credite	Incasari/Plati	Disponibil
Veniturile bugetelor locale		**.00**	**62,733.00**	**.00**
Venituri din prestari de servi	330000	.00	62,733.00	.00
Venituri din prestari de servi	330800	.00	62,733.00	.00
Cheltuielile bugetelor locale		**136,660.00**	**54,473.25**	**82,186.75**
Locuinte, servicii si dezvolta	700000	136,660.00	54,473.25	82,186.75
TITLUL I CHELTUIELI DE PERSON	700000100000	59,000.00	25,264.00	33,736.00
TITLUL II BUNURI SI SERVICII	700000200000	77,660.00	29,209.25	48,450.75
EXCEDENT/DEFICIT		**.00**	**8,259.75**	**.00**

Intocmit ,

Sef serviciu ,

EXECUTIA CONTURILOR BUGETARE SI DE DISPONIBILITATI

la: COMUNA SOCODOR

- lei

COD FISCAL: 3519330 DATA : 29.06.2018

COD CONT/SURSA INDICATOR/SECTIUNE				DENUIMIRE CONT / INDICATOR	CREDITE DESCHISE / VENITURI	PLATI EFECTUATE (CHELTUIELI)	DISPONIBIL (credite-chelt/venituri-chelt)
21	C	410209	D	Sume aferente imprumuturilor contractate, conform	2.000.000,00	,00	,00
24	**A**	**510000710000**	**D**	**Autoritati publice si actiuni externe - TITLUL XII**	**296.000,00**	**58.368,89**	**237.631,11**
24	A	510103710130	D	Autoritati executive - Alte active fixe	,00	58.368,89	,00
24	**A**	**510000720000**	**D**	**Autoritati publice si actiuni externe - TITLUL XIV**	**1.000,00**	**,00**	**1.000,00**
24	**A**	**650000580000**	**D**	**Invatamant - TITLUL X PROIECTE CU FINANTARE DIN FO**	**1.455.000,00**	**,00**	**1.455.000,00**
2	**A**	**650000710000**	**D**	**Invatamant - TITLUL XIII ACTIVE NEFINANCIARE (71.0**	**2.500.000,00**	**,00**	**2.500.000,00**
24	**A**	**670000580000**	**D**	**Cultura, recreere si religie - TITLUL X PROIECTE C**	**1.806.000,00**	**17.074,04**	**1.788.925,96**
24	A	670307580402	D	Camine culturale - Finantarea externa nerambursabi	,00	1.333,99	,00
24	A	670503580403	D	Intretinere gradini publice, parcuri, zone verzi,	,00	15.740,05	,00
24	**A**	**700000580000**	**D**	**Locuinte, servicii si dezvoltare publica - TITLUL**	**1.387.000,00**	**,00**	**1.387.000,00**
24	**A**	**840000580000**	**D**	**Transporturi - TITLUL X PROIECTE CU FINANTARE DIN**	**5.680.000,00**	**23.330,45**	**5.656.669,55**
24	A	840303580402	D	Strazi - Finantarea externa nerambursabila	,00	23.330,45	,00
24	**A**	**840000710000**	**D**	**Transporturi - TITLUL XIII ACTIVE NEFINANCIARE (71**	**255.000,00**	**51.051,00**	**203.949,00**
24	A	840303710101	D	Strazi - Constructii	,00	40.698,00	,00
24	A	840303710130	D	Strazi - Alte active fixe	,00	10.353,00	,00
24	**A**	**840000810097**	**D**	**Transporturi - Combustibili si energie - dezvoltar**	**504.000,00**	**333.333,36**	**170.666,64**
2	A	840303810400	D	Strazi - Rambursarea imprumuturilor contractate p	,00	333.333,36	,00
24	***A***		***D***	***Total (desch-ch)ct: 24 sursa: A sectiune: D***	***13.884.000,00***	***483.157,74***	***13.400.842,26***
24	**A**	**510000100000**	**F**	**Autoritati publice si actiuni externe - TITLUL I**	**714.400,00**	**409.063,00**	**305.337,00**
24	A	510103100101	F	Autoritati executive - Salarii de baza	,00	343.634,00	,00
24	A	510103100307	F	Autoritati executive - Contributia asiguratorie pe	,00	7.640,00	,00
24	A	510103100306	F	Autoritati executive - Contributii pentru concedii	,00	399,00	,00
24	A	510103100304	F	Autoritati executive - Contributii de asigurari pe	,00	70,00	,00
24	A	510103100303	F	Autoritati executive - Contributii de asigurari so	,00	2.624,00	,00
24	A	510103100302	F	Autoritati executive - Contributii de asigurari de	,00	247,00	,00

EXECUTIA CONTURILOR BUGETARE SI DE DISPONIBILITATI

COMUNA SOCODOR

COD FISCAL: 3519330

COD CONT/SURSA INDICATOR/SECTIUNE			DENUIMIRE CONT / INDICATOR	CREDITE DESCHISE / VENITURI	PLATI EFECTUATE (CHELTUIELI)	DISPONIBIL (credite-chelt/venituri-chelt)
24	A	510103100301 F	Autoritati executive - Contributii de asigurari so	,00	7.974,00	,00
24	A	510103100130 F	Autoritati executive - Alte drepturi salariale in	,00	809,00	,00
24	A	510103100112 F	Autoritati executive - Indemnizatii platite unor p	,00	43.040,00	,00
24	A	510103100105 F	Autoritati executive - Sporuri pentru conditii de	,00	2.626,00	,00
24	**A**	**510000200000 F**	**Autoritati publice si actiuni externe - TITLUL II**	**187.600,00**	**60.323,62**	**127.276,38**
	A	510103200101 F	Autoritati executive - Furnituri de birou	,00	6.404,27	,00
24	A	510103200104 F	Autoritati executive - Apa, canal si salubritate	,00	394,56	,00
24	A	510103200108 F	Autoritati executive - Posta, telecomunicatii, rad	,00	5.705,28	,00
24	A	510103200130 F	Autoritati executive - Alte bunuri si servicii pen	,00	8.292,43	,00
24	A	510103200601 F	Autoritati executive - Deplasari interne, detasari	,00	1.901,21	,00
24	A	510103200530 F	Autoritati executive - Alte obiecte de inventar	,00	1.411,70	,00
24	A	510103200109 F	Autoritati executive - Materiale si prestari de se	,00	4.557,87	,00
24	A	510103200105 F	Autoritati executive - Carburanti si lubrifianti	,00	3.864,42	,00
24	A	510103200102 F	Autoritati executive - Materiale pentru curatenie	,00	1.634,49	,00
24	A	510103200103 F	Autoritati executive - Incalzit, Iluminat si forta	,00	1.950,08	,00
24	A	510103201100 F	Autoritati executive - Carti, publicatii si materi	,00	73,00	,00
24	A	510103203002 F	Autoritati executive - Protocol si reprezentare	,00	420,90	,00
24	A	510103201300 F	Autoritati executive - Pregatire profesionala	,00	4.000,00	,00
24	A	510103203030 F	Autoritati executive - Alte cheltuieli cu bunuri s	,00	19.713,41	,00
24	**A**	**540000100000 F**	**Alte servicii publice generale - TITLUL I CHELTUI**	**96.900,00**	**54.459,00**	**42.441,00**
24	A	541000100101 F	Servicii publice comunitare de evidenta a persoane	,00	49.608,00	,00
24	A	541000100301 F	Servicii publice comunitare de evidenta a persoane	,00	1.043,00	,00
24	A	541000100304 F	Servicii publice comunitare de evidenta a persoane	,00	10,00	,00
24	A	541000100303 F	Servicii publice comunitare de evidenta a persoane	,00	343,00	,00

EXECUTIA CONTURILOR BUGETARE SI DE DISPONIBILITATI

COMUNA SOCODOR

COD FISCAL: 3519330

COD CONT/SURSA INDICATOR/SECTIUNE			DENUIMIRE CONT / INDICATOR	CREDITE DESCHISE / VENITURI	PLATI EFECTUATE (CHELTUIELI)	DISPONIBIL (credite-chelt/venituri-chelt)
24	A	541000100302 F	Servicii publice comunitare de evidenta a persoane	,00	33,00	,00
24	A	541000100105 F	Servicii publice comunitare de evidenta a persoane	,00	2.346,00	,00
24	A	541000100306 F	Servicii publice comunitare de evidenta a persoane	,00	56,00	,00
24	A	541000100307 F	Servicii publice comunitare de evidenta a persoane	,00	1.020,00	,00
24	**A**	**540000200000 F**	**Alte servicii publice generale - TITLUL II BUNURI**	**82.700,00**	**9.015,97**	**73.684,03**
24	A	541000200101 F	Servicii publice comunitare de evidenta a persoane	,00	627,93	,00
24	A	541000200104 F	Servicii publice comunitare de evidenta a persoane	,00	20,00	,00
24	A	545000200106 F	Alte servicii publice generale - Piese de schimb	,00	4.401,85	,00
24	A	541000200108 F	Servicii publice comunitare de evidenta a persoane	,00	2.249,06	,00
24	A	541000200103 F	Servicii publice comunitare de evidenta a persoane	,00	1.717,13	,00
24	**A**	**550000300000 F**	**Tranzactii privind datoria publica si imprumuturi**	**76.000,00**	**51.760,83**	**24.239,17**
24	A	550000300101 F	Tranzactii privind datoria publica si imprumuturi	,00	51.760,83	,00
24	**A**	**650000200000 F**	**Invatamant - TITLUL II BUNURI SI SERVICII**	**30.950,00**	**,00**	**30.950,00**
24	**A**	**650000570000 F**	**Invatamant - TITLUL IX ASISTENTA SOCIALA**	**3.010,00**	**1.000,06**	**2.009,94**
24	A	655000570203 F	Alte cheltuieli in domeniul invatamantului - Tiche	,00	1.000,06	,00
24	**A**	**670000100000 F**	**Cultura, recreere si religie - TITLUL I CHELTUIEL**	**40.900,00**	**14.876,00**	**26.024,00**
24	A	670302100101 F	Biblioteci publice comunale, orasenesti, municipal	,00	14.190,00	,00
24	A	670302100307 F	Biblioteci publice comunale, orasenesti, municipal	,00	280,00	,00
24	A	670302100306 F	Biblioteci publice comunale, orasenesti, municipal	,00	16,00	,00
24	A	670302100304 F	Biblioteci publice comunale, orasenesti, municipal	,00	3,00	,00
24	A	670302100303 F	Biblioteci publice comunale, orasenesti, municipal	,00	96,00	,00
24	A	670302100301 F	Biblioteci publice comunale, orasenesti, municipal	,00	291,00	,00
24	**A**	**670000200000 F**	**Cultura, recreere si religie - TITLUL II BUNURI S**	**199.000,00**	**44.991,15**	**154.008,85**
24	A	670307200103 F	Camine culturale - Incalzit, Iluminat si forta mot	,00	351,94	,00

Editat la data : 29.06.2018 09:38 PM

EXECUTIA CONTURILOR BUGETARE SI DE DISPONIBILITATI

COMUNA SOCODOR

COD FISCAL: 3519330

COD CONT/SURSA INDICATOR/SECTIUNE			DENUIMIRE CONT / INDICATOR	CREDITE DESCHISE / VENITURI	PLATI EFECTUATE (CHELTUIELI)	DISPONIBIL (credite-chelt/venituri-chelt)
24	A	670503200130 F	Intretinere gradini publice, parcuri, zone verzi,	,00	1.200,00	,00
24	A	670600200200 F	Servicii religioase - Reparatii curente	,00	5.219,58	,00
24	A	670600200103 F	Servicii religioase - Incalzit, Iluminat si forta	,00	824,17	,00
24	A	670503200105 F	Intretinere gradini publice, parcuri, zone verzi,	,00	2.953,67	,00
24	A	670307203030 F	Camine culturale - Alte cheltuieli cu bunuri si se	,00	320,80	,00
24	A	670501200103 F	Sport - Incalzit, Iluminat si forta motrica	,00	9.283,87	,00
24	A	670501200200 F	Sport - Reparatii curente	,00	24.569,50	,00
24	A	670307200104 F	Camine culturale - Apa, canal si salubritate	,00	267,62	,00
24	**A**	**670000590000 F**	**Cultura, recreere si religie - TITLUL XI ALTE CHEL**	**131.000,00**	**60.000,00**	**71.000,00**
24	A	670501591100 F	Sport - Asociatii si fundatii	,00	60.000,00	,00
24	**A**	**680000100000 F**	**Asigurari si asistenta sociala - TITLUL I CHELTUI**	**235.000,00**	**146.893,00**	**88.107,00**
24	A	680502100101 F	Asistenta sociala in caz de invaliditate - Salar	,00	140.216,00	,00
24	A	680502100302 F	Asistenta sociala in caz de invaliditate - Contr	,00	87,00	,00
24	A	680502100303 F	Asistenta sociala in caz de invaliditate - Contr	,00	905,00	,00
24	A	680502100304 F	Asistenta sociala in caz de invaliditate - Contr	,00	26,00	,00
24	A	680502100307 F	Asistenta sociala in caz de invaliditate - Contr	,00	2.762,00	,00
24	A	680502100306 F	Asistenta sociala in caz de invaliditate - Contr	,00	148,00	,00
24	A	680502100301 F	Asistenta sociala in caz de invaliditate - Contr	,00	2.749,00	,00
24	**A**	**680000570000 F**	**Asigurari si asistenta sociala - TITLUL IX ASISTE**	**122.000,00**	**39.292,00**	**82.708,00**
24	A	680502570201 F	Asistenta sociala in caz de invaliditate - Ajut	,00	39.234,00	,00
24	A	681501570201 F	Ajutor social - Ajutoare sociale in numerar	,00	58,00	,00
24	**A**	**700000200000 F**	**Locuinte, servicii si dezvoltare publica - TITLUL**	**125.500,00**	**54.291,59**	**71.208,41**
24	A	700501200104 F	Alimentare cu apa - Apa, canal si salubritate	,00	3.868,00	,00
24	A	700501200130 F	Alimentare cu apa - Alte bunuri si servicii pentru	,00	4.554,60	,00
24	A	700501203030 F	Alimentare cu apa - Alte cheltuieli cu bunuri si s	,00	4.394,00	,00

EXECUTIA CONTURILOR BUGETARE SI DE DISPONIBILITATI

COMUNA SOCODOR

COD FISCAL: 3519330

COD	CONT/SURSA INDICATOR/SECTIUNE		DENUIMIRE CONT / INDICATOR	CREDITE DESCHISE / VENITURI	PLATI EFECTUATE (CHELTUIELI)	DISPONIBIL (credite-chelt/venituri-chelt)
24	A	700600200109 F	Iluminat public si electrificari - Materiale si pr	,00	3.080,00	,00
24	A	700600200130 F	Iluminat public si electrificari - Alte bunuri si	,00	5.440,00	,00
24	A	700600200103 F	Iluminat public si electrificari - Incalzit, Ilumi	,00	31.924,99	,00
24	A	700501200109 F	Alimentare cu apa - Materiale si prestari de servi	,00	1.030,00	,00
24	**A**	**740000200000 F**	**Protectia mediului - TITLUL II BUNURI SI SERVICII**	**112.900,00**	**52.900,66**	**59.999,34**
24	A	740501200104 F	Salubritate - Apa, canal si salubritate	,00	38.662,56	,00
24	A	740600200109 F	Canalizarea si tratarea apelor reziduale - Materia	,00	8.595,22	,00
24	A	740600200103 F	Canalizarea si tratarea apelor reziduale - Incalzi	,00	5.642,88	,00
24	**A**	**840000200000 F**	**Transporturi - TITLUL II BUNURI SI SERVICII**	**111.500,00**	**9.825,30**	**101.674,70**
24	A	840301200130 F	Drumuri si poduri - Alte bunuri si servicii pentru	,00	1.051,96	,00
24	A	840303200200 F	Strazi - Reparatii curente	,00	683,54	,00
24	A	840303200105 F	Strazi - Carburanti si lubrifianti	,00	8.089,80	,00
24	**A**	**840000810096 F**	**Transporturi - Combustibili si energie - functiona**	**,00**	**,00**	**,00**
24	***A***	***F***	***Total (desch-ch)ct: 24 sursa: A sectiune: F***	***2.269.360,00***	***1.008.692,18***	***1.260.667,82***
24	***C***	***D***	***Total disp.(ven-ch)ct: 24 sursa: C sectiune: D***	***2.000.000,00***	***,00***	***2.000.000,00***
24			***Total cont: 24***	***16.153.360,00***	***1.491.849,92***	***14.661.510,08***
5006			Disp.sume mandat,depozit.local	10.127,00	3.432,00	6.695,00
507102			DIDP BUG CI NEUTIL.APLOC	2.000.000,00	2.000.000,00	,00
82	A	980000	Excedent/deficit al bug.local	9.689.847,97	,00	9.689.847,97

EXECUTIA CONTURILOR BUGETARE SI DE DISPONIBILITATI

la: SCOALA GIMNAZIALA IUSTIN MARSIEU SOCODOR

- lei

COD FISCAL: 29041904 DATA : 29.06.2018

COD CONT/SURSA INDICATOR/SECTIUNE		DENUIMIRE CONT / INDICATOR	CREDITE DESCHISE / VENITURI	PLATI EFECTUATE (CHELTUIELI)	DISPONIBIL (credite-chelt/venituri-chelt)
23	**A 650000100000**	**Invatamant - TITLUL I CHELTUIELI DE PERSONAL**	**558.630,00**	**557.800,00**	**830,00**
23	A 650301100101	Invatamant prescolar - Salarii de baza	,00	100.113,00	,00
23	A 650301100105	Invatamant prescolar - Sporuri pentru conditii de	,00	3.090,00	,00
23	A 650301100206	Invatamant prescolar - Tichete de vacanta	,00	5.800,00	,00
23	A 650301100130	Invatamant prescolar - Alte drepturi salariale in	,00	834,00	,00
23	A 650301100301	Invatamant prescolar - Contributii de asigurari so	,00	2.240,00	,00
23	A 650301100302	Invatamant prescolar - Contributii de asigurari de	,00	71,00	,00
23	A 650301100303	Invatamant prescolar - Contributii de asigurari so	,00	737,00	,00
23	A 650301100306	Invatamant prescolar - Contributii pentru concedii	,00	121,00	,00
23	A 650302100101	Invatamant primar - Salarii de baza	,00	137.334,00	,00
23	A 650302100130	Invatamant primar - Alte drepturi salariale in ban	,00	1.382,00	,00
23	A 650302100301	Invatamant primar - Contributii de asigurari socia	,00	2.896,00	,00
23	A 650302100303	Invatamant primar - Contributii de asigurari socia	,00	953,00	,00
23	A 650302100306	Invatamant primar - Contributii pentru concedii si	,00	156,00	,00
23	A 650401100301	Invatamant secundar inferior - Contributii de asig	,00	5.016,00	,00
23	A 650401100206	Invatamant secundar inferior - Tichete de vacanta	,00	13.050,00	,00
23	A 650401100130	Invatamant secundar inferior - Alte drepturi salar	,00	7.068,00	,00
23	A 650401100111	Invatamant secundar inferior - Fond aferent platii	,00	17.514,00	,00
23	A 650401100105	Invatamant secundar inferior - Sporuri pentru cond	,00	7.815,00	,00
23	A 650401100101	Invatamant secundar inferior - Salarii de baza	,00	223.755,00	,00
23	A 650302100307	Invatamant primar - Contributia asiguratorie pentr	,00	2.859,00	,00
23	A 650302100304	Invatamant primar - Contributii de asigurari pentr	,00	29,00	,00
23	A 650302100302	Invatamant primar - Contributii de asigurari de so	,00	92,00	,00
23	A 650302100206	Invatamant primar - Tichete de vacanta	,00	8.700,00	,00
23	A 650302100111	Invatamant primar - Fond aferent platii cu ora	,00	301,00	,00

EXECUTIA CONTURILOR BUGETARE SI DE DISPONIBILITATI

SCOALA GIMNAZIALA IUSTIN MARSIEU SOCODOR

COD FISCAL: 29041904

COD CONT/SURSA INDICATOR/SECTIUNE			DENUIMIRE CONT / INDICATOR	CREDITE DESCHISE / VENITURI	PLATI EFECTUATE (CHELTUIELI)	DISPONIBIL (credite-chelt/venituri-chelt)
23	A	650302100105	Invatamant primar - Sporuri pentru conditii de mun	,00	6.306,00	,00
23	A	650301100307	Invatamant prescolar - Contributia asiguratorie pe	,00	1.974,00	,00
23	A	650301100304	Invatamant prescolar - Contributii de asigurari pe	,00	23,00	,00
23	A	650401100302	Invatamant secundar inferior - Contributii de asig	,00	146,00	,00
23	A	650401100303	Invatamant secundar inferior - Contributii de asig	,00	1.651,00	,00
	A	650401100306	Invatamant secundar inferior - Contributii pentru	,00	254,00	,00
23	A	650401100308	Invatamant secundar inferior - Contributii platite	,00	476,00	,00
23	A	650401100307	Invatamant secundar inferior - Contributia asigura	,00	4.997,00	,00
23	A	650401100304	Invatamant secundar inferior - Contributii de asig	,00	47,00	,00
23	***A***		***Total (desch-ch)ct: 23 sursa: A sectiune:***	***558.630,00***	***557.800,00***	***830,00***
23			***Total cont: 23***	***558.630,00***	***557.800,00***	***830,00***
24	**A**	**650000200000**	**F Invatamant - TITLUL II BUNURI SI SERVICII**	**103.400,00**	**27.813,54**	**75.586,46**
24	A	650301200103	F Invatamant prescolar - Incalzit, Iluminat si forta	,00	1.142,04	,00
24	A	650301200104	F Invatamant prescolar - Apa, canal si salubritate	,00	496,59	,00
24	A	650401200108	F Invatamant secundar inferior - Posta, telecomunica	,00	989,45	,00
24	A	650401200105	F Invatamant secundar inferior - Carburanti si lubri	,00	70,00	,00
2	A	650401200104	F Invatamant secundar inferior - Apa, canal si salub	,00	804,67	,00
24	A	650401200103	F Invatamant secundar inferior - Incalzit, Iluminat	,00	1.523,84	,00
24	A	650401200102	F Invatamant secundar inferior - Materiale pentru cu	,00	890,14	,00
24	A	650401200101	F Invatamant secundar inferior - Furnituri de birou	,00	3.247,86	,00
24	A	650302200103	F Invatamant primar - Incalzit, Iluminat si forta mo	,00	32,92	,00
24	A	650302200104	F Invatamant primar - Apa, canal si salubritate	,00	3.770,00	,00
24	A	650302200108	F Invatamant primar - Posta, telecomunicatii, radio,	,00	191,17	,00
24	A	650401203030	F Invatamant secundar inferior - Alte cheltuieli cu	,00	2.838,23	,00

EXECUTIA CONTURILOR BUGETARE SI DE DISPONIBILITATI

SCOALA GIMNAZIALA IUSTIN MARSIEU SOCODOR

COD FISCAL: 29041904

COD CONT/SURSA INDICATOR/SECTIUNE			DENUIMIRE CONT / INDICATOR	CREDITE DESCHISE / VENITURI	PLATI EFECTUATE (CHELTUIELI)	DISPONIBIL (credite-chelt/venituri-chelt)
24	A	650401201400 F	Invatamant secundar inferior - Protectia muncii	,00	315,00	,00
24	A	650401200601 F	Invatamant secundar inferior - Deplasari interne,	,00	1.710,00	,00
24	A	650401200200 F	Invatamant secundar inferior - Reparatii curente	,00	417,48	,00
24	A	650401200130 F	Invatamant secundar inferior - Alte bunuri si serv	,00	1.309,11	,00
24	A	650401200109 F	Invatamant secundar inferior - Materiale si presta	,00	2.277,04	,00
2	A	650401200107 F	Invatamant secundar inferior - Transport	,00	5.788,00	,00
24	**A**	**650000570000 F**	**Invatamant - TITLUL IX ASISTENTA SOCIALA**	**3.300,00**	**1.427,00**	**1.873,00**
24	A	650401570201 F	Invatamant secundar inferior - Ajutoare sociale i	,00	1.427,00	,00
24	**A**	**650000590000 F**	**Invatamant - TITLUL XI ALTE CHELTUIELI**	**10.000,00**	**4.200,00**	**5.800,00**
24	A	650401590100 F	Invatamant secundar inferior - Burse	,00	4.200,00	,00
24	***A***	***F***	***Total (desch-ch)ct: 24 sursa: A sectiune: F***	***116.700,00***	***33.440,54***	***83.259,46***
24			***Total cont: 24***	***116.700,00***	***33.440,54***	***83.259,46***

Editat la data : 29.06.2018 09:38 PM

EXECUTIA CONTURILOR BUGETARE SI DE DISPONIBILITATI

la: SERVICIUL APA CANAL SOCODOR

- lei

COD FISCAL: 38602550 DATA : 29.06.2018

COD CONT/SURSA INDICATOR/SECTIUNE				DENUIMIRE CONT / INDICATOR	CREDITE DESCHISE / VENITURI	PLATI EFECTUATE (CHELTUIELI)	DISPONIBIL (credite-chelt/venituri-chelt)
21	G	330800	F	Venituri din prestari de servicii	62.733,00	,00	,00
24	**G**	**700000100000**	**F**	**Locuinte, servicii si dezvoltare publica - TITLUL**	**59.000,00**	**25.264,00**	**33.736,00**
24	G	705000100101	F	Alte servicii in domeniile locuintelor, serviciilo	,00	24.869,00	,00
24	G	705000100307	F	Alte servicii in domeniile locuintelor, serviciilo	,00	395,00	,00
24	**G**	**700000200000**	**F**	**Locuinte, servicii si dezvoltare publica - TITLUL**	**77.660,00**	**29.209,25**	**48.450,75**
24	G	705000200101	F	Alte servicii in domeniile locuintelor, serviciilo	,00	261,80	,00
24	G	705000200103	F	Alte servicii in domeniile locuintelor, serviciilo	,00	24.907,62	,00
24	G	705000200109	F	Alte servicii in domeniile locuintelor, serviciilo	,00	100,00	,00
24	G	705000200130	F	Alte servicii in domeniile locuintelor, serviciilo	,00	1.495,00	,00
24	G	705000203030	F	Alte servicii in domeniile locuintelor, serviciilo	,00	2.444,83	,00
24	*G*		*F*	*Total disp.(ven-ch)ct: 24 sursa: G sectiune: F*	*62.733,00*	*54.473,25*	*8.259,75*
24	*G*		*F*	*Total (desch-ch)ct: 24 sursa: G sectiune: F*	*136.660,00*	*54.473,25*	*82.186,75*
24				*Total cont: 24*	*136.660,00*	*54.473,25*	*82.186,75*
5069				Disp. al agentilor economici	4.272,34	4.272,00	,34

EXECUTIA CONTURILOR BUGETARE SI DE DISPONIBILITATI

la: SIST.HIDROTEHNIC INDEPENDENT CRIS ALB

- lei

COD FISCAL: 18294863 DATA : 29.06.2018

COD CONT/SURSA INDICATOR/SECTIUNE	DENUIMIRE CONT / INDICATOR	CREDITE DESCHISE / VENITURI	PLATI EFECTUATE (CHELTUIELI)	DISPONIBIL (credite-chelt/venituri-chelt)
501701	Disp inst pub f pers jur venit	264.693,72	264.693,72	,00
501710	Disp inst pub f pers j ef chel	778,00	778,00	,00

CONSILIUL LOCAL SOCODOR

Cod Fiscal: 3519330 ; Comuna Socodor nr.1 Cod Postal 317305, judeţul Arad, Tel.+4 0257 358 100; Fax.+4 0257 358 112; e-mail: primaria@socodor.ro, ; socodor@gmail.com; www.socodor.ro

PROIECT DE HOTĂRÂRE
numar: 5 din data: 17.07.2018

privind aprobarea execuţiei bugetare la 30 iunie 2018

Consiliul Local al Comunei Socodor, Judeţul Arad ,CIF 3519330, ales în condiţiile stabilite de Legea nr.115/2015 pentru alegerea autorităţilor administraţiei publice locale, pentru modificarea Legii administraţiei publice locale nr. 215/2001, precum şi pentru modificarea şi completarea Legii nr. 393/2004 privind Statutul aleşilor locali, reunit ÎN ŞEDINŢĂ ORDINARĂ LA DATA DE 22 iulie 2018

Având în vedere,
- expunerea de motive nr. 1828/17.07.2018 a Primarului Comunei Socodor;
- referatul de specialitate înregistrat cu nr.1827/17.07.2018 întocmit de către compartimentul contabilitate;
- raportul comisiilor de specialitate pe domenii de activitate ale Consiliului Local al Comunei Socodor;
- contul de execuţie întocmit de Trezoreria Chişineu Criş la data de 30 iunie 2018;
- prevederile art.57 alin (1) lit.(a) şi lit (b) din Legea nr.276/2006 privind finanţele publice locale, cu modificările şi completările ulterioare ;
- prevederile art. 36 alin (4) lit (a) din Legea 215/2001 privind administraţia publică locală, republicată, cu modificările şi completările ulterioare.

În temeiul art. 45 alin (2) lit (a) şi art.115 alin (1) lit (b) din Legea nr.215/2001 privind administraţia publică locală, republicată, cu modificările şi completările ulterioare,

H O T Ă R Ă Ş T E :

Art.1: Se aprobă contul de execuţie bugetară la data de 30 iunie 2018 conform contului de execuţie întocmit la data de 30 iunie 2018 de Trezoreria Chişineu Criş şi conform referatului prezentat în anexa nr.1, referat care face parte integrantă din prezenta hotărâre.

Art.2: Prezenta hotărâre se comunică prin intermediul secretarului Comunei Socodor , în termenul prevăzut de lege, primarului comunei Socodor şi serviciului contabilitate şi se duce la cunoştinţă publică prin afişare la sediul primăriei şi pe pagina de internet www.socodor.ro şi se comunică cu Instituţia Prefectului-Judetul Arad, Serviciul Juridic şi Contencios Administrativ.

Iniţiatorul proiectului de hotărâre,
Primar,
Jura Ioan Dimitrie

ROMÂNIA JUDEŢUL ARAD, COMUNA SOCODOR PRIMAR

Avizat,
Secretar,
Crişan Gheorghe

Judeţul Arad Primăria Comunei Socodor AVIZAT SECRETAR

112

COMUNA SOCODOR

Cod Fiscal: 3519330 ; Comuna Socodor nr.1 Cod Postal 317305, judeţul Arad, Tel.+4 0257 358 100;
Fax.+4 0257 358 112; e-mail: primaria@socodor.ro, ; socodor@gmail.com; www.socodor.ro

Nr. înregistrare: 1828 din 17 iulie 2018

CABINET PRIMAR

EXPUNERE DE MOTIVE
privind privind aprobarea execuţiei bugetare la data de 30 iunie 2018

Subsemnatul JURA IOAN DIMITRIE primar al Comunei Socodor, prezint expunerea de motive cu privire la proiectului de hotărâre referitor la aprobarea execuţiei bugetare la data de 30 iunie 2018.

În conformitate cu prevederile Legii 273/2006 privind finanţele publice locale cu modificările şi completările ulterioare ,în lunile aprilie, iulie şi octombrie, pentru trimestrul expirat, şi cel târziu în decembrie, pentru trimestrul al patrulea, ordonatorii principali de credite au obligaţia de a prezenta în şedinţă publică, spre analiză şi aprobare de către autorităţile deliberative, execuţia bugetelor întocmite pe cele două secţiuni, cu excepţia bugetului împrumuturilor externe şi interne, cu scopul de a redimensiona cheltuielile în raport cu gradul de colectare a veniturilor, prin rectificare bugetară locală, astfel încat la sfarsitul anului:

a) să nu înregistreze plăţi restante;

b) diferenţa dintre suma veniturilor încasate şi excedentul anilor anteriori utilizat pentru finanţarea exercitiului bugetar curent, pe de o parte, şi suma plăţilor efectuate şi a plăţilor restante, pe de alta parte, să fie mai mare decât zero.

Conform prevederilor art.49 alin (12) şi alin (13) din Legea nr.276/2006 privind finanţele publice locale, cu modificările şi completările ulterioare, a contului de execuţie întocmit de Trezoreria Chişineu Criş la data de 30 iunie 2018 şi conform referatului de specialitate înregistrat sub nr.1827 din 17 iulie 2018 propun aprobarea execuţiei bugetului local la data de 30 iunie 2018 şi adoptarea proiectului de hotărâre întocmit în acest sens.

PRIMAR
JURA IOAN DIMITRIE

ROMÂNIA JUDEŢUL ARAD COMUNA SOCODOR PRIMAR

113

COMUNA SOCODOR
JUDETUL ARAD
Nr. 1827 din data de 17.07.2018

Referat de specialitate

Privind contul de execuție al bugetului local la data de 30 iunie 2018

In conformitate cu prevederile Legii 273/2006 privind finantele publice locale cu modificarile si completarile ulterioare, in lunile aprilie, iulie si octombrie, pentru trimestrul expirat, si cel tarziu in decembrie, pentru trimestrul al patrulea, ordonatorii principali de credite au obligatia de a prezenta in sedinta publica, spre analiza si aprobare de catre autoritatile deliberative, executia bugetelor intocmite pe cele doua sectiuni, cu exceptia bugetului imprumuturilor externe si interne, cu scopul de a redimensiona cheltuielile in raport cu gradul de colectare a veniturilor, prin rectificare bugetara locala, astfel incat la sfarsitul anului:

a) sa nu inregistreze plati restante;

b) diferenta dintre suma veniturilor incasate si excedentul anilor anteriori utilizat pentru finantarea exercitiului bugetar curent, pe de o parte, si suma platilor efectuate si a platilor restante, pe de alta parte, sa fie mai mare decat zero.

In lunile aprilie, iulie si octombrie, pentru trimestrul expirat, si cel tarziu in decembrie, pentru trimestrul al patrulea, ordonatorii principali de credite au obligatia de a prezenta, in sedinta publica, spre analiza si aprobare de catre autoritatile deliberative, executia bugetului imprumuturilor externe si interne, cu scopul de a redimensiona cheltuielile, astfel incat la sfarsitul anului:

a) sa nu inregistreze plati restante;

b) diferenta dintre tragerile autorizate in anul respectiv si suma dintre platile efectuate si platile restante sa fie mai mare decat zero.

1.VENITURI

În anul 2018, conform bugetului local general de venituri si cheltuieli , aprobat de catre Consiliul local Socodor, veniturile totale se însumeaza la 23.607,51 mii lei , din care pentru bugetul local venituri proprii provenite din impozite, taxe si prelevari de la bugetul de stat in suma de 3.170,00 mii lei. Pentru sectiunea de functionare s-a prevazut suma de 3.056,51 mii lei si pentru sectiunea de dezvoltare suma de 10.862,00 mii lei, iar sume din excedent este in suma 9.689 mii lei.

EXPLICATII	Buget rectificat mai 2018	Prevederi trimestrul II	Incasari la 30.06.2018	Procent realizat la 30.06.2018
Imp.cladiri persoane fizice	55	27	34,17	
Imp.cladiri persoane juridice	120	58	59,62	
Impozit terenuri persoane fizice	65	34	35,01	
Impozit pe terenuri persoane juridice	9	5	4,86	
Impozit pe terenurile extravilane	390	174.96	271,66	
Taxe judiciare de timbre	16	8	5,05	
Alte impozite si taxe pe proprietate	8	4	3,77	
Taxa asupra mijloacelor de transport PF	85	45	61,15	
Taxa asupra mijloacelor de transport PJ	41	25	29,85	
Taxe si tarife pentru eliberare licente si autorizatii	15	8	5,26	
Alte taxe pe utilizarea bunurilor	2	1	0,51	
Alte impozite si taxe	5	3	1,00	
Venituri din concesiuni si inchirieri	1210	653	862,24	
Alte venituri din proprietate	6	3		
Venituri din prestari servicii	6	3.5	2,51	
Taxe extrajudiciare de timbru	0	0	0	
Venituri din amenzi si alte sanctiuni aplicate	93	47	58,72	
Alte venituri	0	0		
Venituri din vanzarea bunurilor ap.dom.privat	0	0		
Varsaminte din vanzarea bunurilor domeniul priv	0	0		
Taxe speciale serviciul salubritate	81	45	37,94	
Alte venituri	40	19	18,95	
Donatii si sponsorizari	0	0	0	
TOTAL VENITURI PROPRII	2.247	1163.46	1492,27	66.41%
Imp.venit din transfer proprietate	20	10	10,30	
Cote defalcate din impozitul pe venit	372	186	210,46	
Sume defalcate din TVA pt.echilibrare	531	504	327,89	
Sume defalcate din TVA pt.fin clect.descentr	451.51	273.8	50,00	
Sume alocate de C.J. pentru echilibrarea bug.loc.	17	10		
Sume defalcate din TVA pentru Progr.de dezv.	0	0		
Prelevari bugetul de Stat-Total	1391.51	983.8	598.65	43.02%
Sume programe finantate UE	8762	2347	281,75	
Sprijin financiar pentru constituirea familiei	0	0		
Ajutor pentru incalzirea locuintei cu lemne	10	5	0,90	
Cofinantare de la bugetul de stat pentru proiecte	300	150		
Subventii-total	9072	2497	282,65	7,14%
Varsaminte de la sectiunea de functionare	-592	-403		
Excedent din anul 2017	9.968,85			100,00%
TOTAL VENITURI	12710.51	4.644,26	2373,59	18,67%

Veniturile proprii încasate din impozite şi taxe care se fac venit la bugetul local (fara prelevarile de la bugetul de stat - cote si sume din impozitul pe venit) au fost incasate la data de 30 iunie 2018 conform previziunilor inscrise in buget , respectiv suma de 1492,27 mii lei.

2.CHELTUIELI

Din bugetul local în perioada 01.01.2018 – 30.06.2018

s-au finanţat următoarele activităţi :

- ***administraţie publică locală în suma totală de 527.755,51 mii lei,*** din care plati pentru de personal în suma de 109.063,00 mii lei, cheltuieli cu bunurile şi serviciile în suma de 60.323,62 mii lei si active nefinanciare in suma de 58.368,89 mii lei.

- ***serviciul public local de evidenţă a persoanelor Socodor***, unde s-au efectuat plăţi de **63.474,97 mii lei**, din care cheltuieli de personal în suma de 54.459,00 mii lei , cheltuieli cu bunurile şi serviciile în suma de 9.015,97 mii lei si active nefinanciare in suma de 0,00 mii lei;

- ***tranzacţii privind datoria publică,*** au fost plătite dobânzi în sumă de 51.760,83 mii lei;

- ***învăţământ – total cheltuieli 34.440,60 mii lei*** din care: cheltuieli cu bunurile şi serviciile de 27.813,54mii lei, asistenţă socială în sumă de 2.427,06 mii lei şi alte cheltuieli de 4.200,00 mii lei;

- ***cultura, total cheltuieli 136.941,19 mii lei*** ,din care cheltuieli de personal 14.876,00 mii lei , cheltuieli cu bunuri şi servicii 44.991,15 mii lei, proiecte cu finantare europeana in suma de 17.074,04 mii lei, alte cheltuieli în sumă de 60.000,00 mii lei şi active nefinanciare de 0,00 mii lei;

- ***asistenţă socială*** cu cheltuieli de personal şi transferuri (ajutor incalzire beneficiari ajutor social , alte ajutoare şi indemnizaţii , drepturile asistentului personal pentru copii şi adulţi cu handicap grav) în sumă totală de 186.185,00 mii lei ;

- ***dezvoltare publică*** unde s-au finanţat cheltuieli cu bunurile şi serviciile în suma de 54.291,59 mii lei;

- ***protectia mediului*** cu cheltuieli totale de 52.900,66 mii lei din care bunuri şi servicii de 52.900,66 mii lei;

- ***transporturi*** cu cheltuieli totale de 417.540,11 mii lei, din care bunuri şi servicii de 9.825,30 mii lei, proiecte cu finantare europeana in suma de 23.330,45 mii lei, active nefinanciare de 51.051,00 mii lei si ramburasri credite in valoare de 333.333,36 mii lei.

Excedentul în execuţia bugetară este la sfârşitul trimisterul II din anul 2018 de **848.285,40 mii lei.**

La sfârşitul perioadei de raportare , ***unitatea nu are datorii neachitate*** .

Disponibilitatile din trezorerie si banci la 30.06.2018 este de ***6.695,00 mii lei***

Nr.Crt.	*Plati restante la 30 iunie 2018*	*Sume lei*
1	***Total plati restante inregistrate la sfarsitul perioadei de raportare, din care:***	0
2	sub 30 de zile	0
3	peste 30 de zile	0
4	peste 90 de zile	0
5	peste 120 de zile	0
6	catre furnizori, creditorii din operatii comerciale	0
7	fata de bugetul general consolidat	0
8	fata de salariati	0
9	imprumuturi nerambursate la scadenta	0
10	dobanzi restante	0

4	Gradul de autofinantare	Venituri totale incasate	2373575.86	[illegible]	Trimestru
5	Venituri proprii incasate per capita	Venituri proprii incasate	0	0.00	Anual
		Numar de locuitori	2364		
6	Gradul de realizare a impozitelor pe proprietate	Venituri din imp.pe proprietate incas.	0	#DIV/0!	Anual
		Venituri din imp.pe proprietate progr.	0		
7	Gradul de dependenta al bug.local fata de bugetul de stat	Incasari din sume primite de la bug.stat	0	#DIV/0!	Anual
		Venituri totale incasate	0		
8	Gradul de autonomie decizionala	Venituri depersonalizate incasate	2041828.31	86.02%	Trimestru
		Venituri totale incasate	2373575.86		
9	Estimatul anual din venituri fiscale	Venituri fiscale cumulate an anterior			
		Total incasari venituri fiscale an anterior			
a)	Coeficientul de realizare a veniturilor fiscale in anul anterior (se calc.trimestrial)	Venituri fiscale cumulate an anterior (trim II)	2756898.27	0.58	Trimestru
		Total incasari venituri fiscale an anterior	4746774.06		
b)	Estimatul anual din venituri fiscale	Venituri fiscale cumulate an de calcul (trim.II)	1110558.7	3173025	Trimestru
		coeficient	0.35		

CHELTUIELI

Nr.Crt.	Indicatori sinteza	Formula de calcul	Sume lei	Procent	Perioada
1	Rigiditatea cheltuielilor	Plati aferente cheltuielilor de personal	0	#DIV/0!	Anual
		Total plati	0		
2	Ponderea sectiunii de functionare	Plati aferente sectiunii de functionare	1042132.72	68.32%	Trimestru
		Total plati	1525290.46		
3	Ponderea sectiunii de dezvoltare	Plati aferente sectiunii de dezvoltare	483157.74	31.68%	Trimestru
		Total Plati	1525290.46		
4	Ponderea serviciului datoriei publice	Serviciul datoriei publice			Anual
		Total plati			
5	Excedent/Deficit-sectiunea functionare	venituri incasate-(plati efectuate+plati restante)	649695.59		Trimestru
6	Excedent/deficit-sectiunea de dezvoltare	venituri incasate-(plati efectuate+plati restante)	198589.81		Trimestru

Intocmit,
Iliesi Brigitta Claudia

COMUNA SECUDOR
C.I.F. 3519330
JUDETUL ARAD

117

CONSILIUL LOCAL SOCODOR

Cod Fiscal: 3519330 ; Comuna Socodor nr.1 Cod Postal 317305, judeţul Arad, Tel.+4 0257 358 100; Fax.+4 0257 358 112; e-mail: primaria@socodor.ro, ; socodor@gmail.com; www.socodor.ro

Comisia pentru programe de dezvoltare economico –sociale, buget-finanţe, administrarea domeniului public şi privat al comunei , agricultură, gospodarie comunală, protecţia mediului, servicii şi comerţ

RAPORT

Membrii comisiei întruniţi în şedinţa din data de **22.07.2018**,
Luând în discuţie spre avizare **Proiectul de hotărâre privind aprobarea execuţiei bugetare la 30 iunie 2018**,

- În urma discuţilor purtate, a părerilor exprimate, menţionate în procesul verbal al şedinţei, în unanimitate

AVIZEAZĂ FAVORABIL

Proiectul de hotărâre, iniţiat de primarul Comunei Socodor cu privire la **aprobarea execuţiei bugetare la 30 iunie 2018.**

PREŞEDINTELE COMISIEI — SECRETAR

UNC DIMITRIE — NĂDĂBAN STELIAN TRAIAN

ROMANIA JUDEŢUL ARAD, COMUNA SOCODOR CONSILIUL LOCAL

CONSILIUL LOCAL SOCODOR

Cod Fiscal: 3519330 ; Comuna Socodor nr.1 Cod Postal 317305, judeţul Arad, Tel.+4 0257 358 100; Fax.+4 0257 358 112; e-mail: primaria@socodor.ro, ; socodor@gmail.com; www.socodor.ro

Comisia pentru învaţământ , sănătate, cultură, protecţia socială, activităţi sportive şi de agrement

RAPORT

Membrii comisiei întruniţi în şedinţa din data de **22.07.2018**,
Luând în discuţie spre avizare Proiectul de hotărâre **privind aprobarea execuţiei bugetare la 30 iunie 2018**,

- În urma discuţilor purtate, a părerilor exprimate, menţionate în procesul verbal al şedinţei în unanimitate

AVIZEAZĂ FAVORABIL

Proiectul de hotărâre, iniţiat de domnul primar Jura Ioan Dimitrie, **privind aprobarea execuţiei bugetare la 30 iunie 2018.**

PREŞEDINTELE COMISIEI — SECRETAR

CRIŞAN RAMONA — MUREŞAN ADRIAN MARIUS

ROMANIA JUDEŢUL ARAD, COMUNA SOCODOR CONSILIUL LOCAL

CONSILIUL LOCAL SOCODOR

Cod Fiscal: 3519330 ; Comuna Socodor nr.1 Cod Postal 317305, judeţul Arad, Tel.+4 0257 358 100; Fax.+4 0257 358 112; e-mail: primaria@socodor.ro, ; socodor@gmail.com; www.socodor.ro

Comisia pentru administraţie publică locală, juridică, apărarea ordinii şi linişti publice, a drepturilor cetăţenilor

RAPORT

Membrii comisiei întruniţi în şedinţa din data de **22.07.2018**,
Luând în discuţie spre avizare **Proiectul de hotărâre privind aprobarea execuţiei bugetare la 30 iunie 2018**,

- În urma discuţilor purtate, a părerilor exprimate, menţionate în procesul verbal al şedinţei, în unanimitate

AVIZEAZĂ FAVORABIL

Proiectul de hotărâre, iniţiat de primarul Comunei Socodor cu privire la **aprobarea execuţiei bugetare la 30 iunie 2018.**

PREŞEDINTELE COMISIEI — SECRETAR

MURESAN ADRIAN MARIUS — ŢAPOŞ DIMITRIE IOAN

ROMÂNIA JUDEŢUL ARAD, COMUNA SOCODOR CONSILIUL LOCAL

Ţapoş D.

CONSILIUL LOCAL SOCODOR

Cod Fiscal: 3519330 ; Comuna Socodor nr.1 Cod Postal 317305, judeţul Arad, Tel.+4 0257 358 100; Fax.+4 0257 358 112; e-mail: primaria@socodor.ro, ; socodor@gmail.com; www.socodor.ro

HOTĂRÂREA Nr.53

din 22 iulie 2018

privind aprobarea bugetului local al Comunei Socodor rectificat în luna iulie anul 2018

Consiliul Local al Comunei Socodor, Judeţul Arad ,CIF 3519330, ales în condiţiile stabilite de Legea nr.115/2015 pentru alegerea autorităţilor administraţiei publice locale, pentru modificarea Legii administraţiei publice locale nr. 215/2001, precum şi pentru modificarea şi completarea Legii nr. 393/2004 privind Statutul aleşilor locali, reunit ÎN ŞEDINŢĂ ORDINARĂ LA DATA DE 22 iulie 2018

Având în vedere,
- expunerea de motive nr. 1830/17.07.2018 a Primarului Comunei Socodor;
- referatul de specialitate nr.1829/17.07.2018 ;
- raportul comisiilor de specialitate pe domenii de activitate ale Consiliului Local al Comunei Socodor;
- prevederile Legii 273/2006 privind finanţele publice locale, cu modificările şi completările ulterioare;
- prevederile Legii 227/2015 privind Codul fiscal cu modificările şi completările ulterioare;
- prevederile Legii nr.2/2018 privind bugetul de stat pe anul 2018;
- prevederile Legii 69/2010 privind responsabilitatea fiscală, cu modificările şi completările ulterioare ;
- prevederile art.36 alin.4 lit. a), ale art.63 alin.1 lit. c) şi alin.4 lit. b) din Legea nr. 215/2001 privind administraţia publică locală, republicată(r^1), cu modificările şi completările ulterioare;

Votul exprimat de către cei 11 consilieri prezenţi la şedinţă, din cei 11 în funcţie, din care toţi cei **11 consilieri au votat "pentru",**

În temeiul art. 45 alin (2) lit (a) şi art.115 alin (1) lit (b) din Legea nr.215/2001 privind administraţia publică locală, republicată, cu modificările şi completările ulterioare,

H O T Ă R Ă Ş T E

Art. 1. Se aprobă bugetul local al Comunei Socodor rectificat în luna mai anul 2018, conform anexei nr.1 care face parte integrantă din prezenta hotărâre, având venituri totale şi cheltuieli totale în suma de **27.457,51 mii lei**, suma care include şi excedentul din anul 2017, din care la secţiunea de funcţionare suma de **3.222,51 mii lei** şi la secţiunea de dezvoltare suma de **24.235,00 mii lei**. Cheltuielile pe capitole sunt în conformitate cu anexa nr.1 la prezenta hotărâre care face parte integrantă din aceasta:

- administraţie	1.849,00 mii lei
- alte servicii publice generale	233,00 mii lei
- tranzacţii privind datoria publică	96,00 mii lei
- învaţământ	8.430,00 mii lei
- învaţământ (650250)	3,51 mii lei
- cultură	2.306,00 mii lei
- asistenţă socială	569,00 mii lei

121

- dezvoltare publică 3.555,00 mii lei
- mediu şi ape 150,00 mii lei
- alte acţiuni economice 10.266,00 mii lei

Art.2. Se aprobă bugetul creditelor interne conform anexei nr.2 care face parte integrantă din prezenta hotărâre, având venituri din împumuturi în sumă de **2.000,00 mii lei** şi cheltuieli la secţiunea de dezvoltare de **2.000,00 mii lei**, după cum urmează :

- alte acţiuni economice 2.000,00 mii lei

Art. 3. Se aprobă lista de investiţii pentru anul 2018 conform anexei nr.3 care face parte integrantă din prezenta hotărâre.

Art. 4. Suma alocată pentru desfăsurarea evenimentului "Zilele comunei Socodor- Praznic de pită nouă" din luna august 2018, se majorează până la limita maximă de 147.000 lei.

Art. 5. Prezenta hotărâre se comunică prin intermediul secretarului Comunei Socodor , în termenul prevăzut de lege, primarului comunei Socodor şi serviciului contabilitate şi se duce la cunoştinţă publică prin afişare la sediul primăriei şi pe pagina de internet www.socodor.ro şi se comunică cu Instituţia Prefectului-Judetul Arad, Serviciul Juridic şi Contencios Administrativ.

PREŞEDINTE DE ŞEDINŢĂ,
CONSILIER
ŢAPOŞ DIMITRIE IOAN

Ţapoş D.

ROMÂNIA JUDEŢUL ARAD, COMUNA SOCODOR CONSILIUL LOCAL

SECRETAR ,
CONTRASEMNEAZĂ
CRIŞAN GHEORGHE

Judeţul Arad
Primăria Comunei Socodor
AVIZAT
SECRETAR

122

COMUNA SOCODOR

Anexa 1

BUGETUL PE ANUL 2018
LISTA
obiectivelor de investiții pe anul 2018 cu finanțare integrală și parțială de la buget rectificat la data de 22 iulie 2018

Hotarârea nr. 53/2018

DENUMIREA INDICATORILOR	Cod rand	Cod indicator	Program aprobat	Din care credite bugetare destinate stingerii platilor restante	Influente	Program rectificat	Program trimestrial				Estimari		
							Trim I	Trim II	Trim III	Trim IV	2019	2020	2021
SECTIUNEA DE FUNCTIONARE + SECTIUNEA DE DEZVOLTARE													
TOTAL VENITURI	**1**	**00.01**	**13.918.510**		**13.539.000**	**27.457.510**	**1.933.810**	**5.386.450**	**10.708.050**	**9.429.200**	**7.539.510**	**7.169.510**	**6.333.510**
VENITURI PROPRII	**2**	**49.90**	**3.170.000**		**9.699.000**	**12.869.000**	**1.242.560**	**3.244.900**	**5.360.680**	**3.020.860**	**2.792.000**	**2.815.000**	**2.855.000**
I. VENITURI CURENTE	**3**	**00.02**	**3.638.510**		**10.000**	**3.648.510**	**1.064.310**	**896.950**	**1.036.550**	**650.700**	**3.797.510**	**3.738.510**	**3.615.510**
A. VENITURI FISCALE	**4**	**00.03**	**2.202.510**		**0**	**2.202.510**	**597.810**	**592.950**	**497.800**	**513.950**	**2.679.510**	**2.620.510**	**2.497.510**
A1. IMPOZIT PE VENIT, PROFIT SI CASTIGURI DIN CAPITAL	**5**	**00.04**	**923.000**		**0**	**923.000**	**257.000**	**257.000**	**247.000**	**162.000**	**755.000**	**753.000**	**748.000**
A12. IMPOZIT PE VENIT, PROFIT, SI CASTIGURI DIN CAPITAL DE LA PERSOANE FIZICE	**6**	**00.06**	**923.000**		**0**	**923.000**	**257.000**	**257.000**	**247.000**	**162.000**	**755.000**	**753.000**	**748.000**
Impozit pe venit	**7**	**03.02**	**20.000**		**0**	**20.000**	**5.000**	**5.000**	**5.000**	**5.000**	**20.000**	**20.000**	**20.000**
Impozitul pe veniturile din transferul proprietatilor imobiliare din patrimoniul personal	8	03.02.18	20.000		0	20.000	5.000	5.000	5.000	5.000	20.000	20.000	20.000
Cote si sume defalcate din impozitul pe venit	**9**	**04.02**	**903.000**		**0**	**903.000**	**252.000**	**252.000**	**242.000**	**157.000**	**735.000**	**733.000**	**728.000**
Cote defalcate din impozitul pe venit	10	04.02.01	372.000		0	372.000	93.000	93.000	93.000	93.000	372.000	372.000	372.000
Sume alocate din cotele defalcate din impozitul pe venit pentru echilibrarea bugetelor locale	11	04.02.04	531.000		0	531.000	159.000	159.000	149.000	64.000	363.000	361.000	356.000
A3. IMPOZITE SI TAXE PE PROPRIETATE	**12**	**00.09**	**663.000**		**0**	**663.000**	**140.560**	**170.400**	**86.930**	**265.110**	**761.000**	**786.000**	**831.000**
Impozite si taxe pe proprietate	**13**	**07.02**	**663.000**		**0**	**663.000**	**140.560**	**170.400**	**86.930**	**265.110**	**761.000**	**786.000**	**831.000**
Impozit pe cladiri	**14**	**07.02.01**	**175.000**		**0**	**175.000**	**54.000**	**31.000**	**43.930**	**46.070**	**172.000**	**172.000**	**172.000**
Impozit pe cladiri - PF	15	07.02.01.01	55.000		0	55.000	18.000	9.000	20.000	8.000	55.000	55.000	55.000
Impozit pe cladiri - PJ	16	07.02.01.02	120.000		0	120.000	36.000	22.000	23.930	38.070	117.000	117.000	117.000
Impozit pe terenuri	**17**	**07.02.02**	**464.000**		**0**	**464.000**	**80.560**	**133.400**	**36.000**	**214.040**	**567.000**	**592.000**	**637.000**
Impozit pe terenuri - PF	18	07.02.02.01	65.000		0	65.000	25.000	9.000	23.000	8.000	55.000	55.000	55.000
Impozit pe terenuri - PJ	19	07.02.02.02	9.000		0	9.000	4.000	1.000	3.000	1.000	18.000	18.000	18.000
Impozit pe terenurile extravilane	20	07.02.02.03	390.000		0	390.000	51.560	123.400	10.000	205.040	494.000	519.000	564.000
Taxe judiciare de timbru, taxe de timbru pentru activitatea notariala si alte taxe de timbru -= La bugetul de stat = restante anii anteriori =	21	07.02.03	16.000		0	16.000	4.000	4.000	5.000	3.000	14.000	14.000	14.000

23

DENUMIREA INDICATORILOR	Cod rand	Cod indicator	Program aprobat	Din care credite bugetare destinate stingerii platilor restante	Influente	Program rectificat	Program trimestrial				Estimari		
							Trim I	Trim II	Trim III	Trim IV	2019	2020	2021
Alte impozite si taxe de proprietate	22	07.02.50	8.000		0	8.000	2.000	2.000	2.000	2.000	8.000	8.000	8.000
A4. IMPOZITE SI TAXE PE BUNURI SI SERVICII	**23**	**00.10**	**611.510**		**0**	**611.510**	**198.250**	**164.550**	**162.870**	**85.840**	**1.157.510**	**1.075.510**	**912.510**
Sume defalcate din TVA	**24**	**11.02**	**468.510**		**0**	**468.510**	**143.750**	**140.050**	**118.370**	**66.340**	**1.005.510**	**923.510**	**760.510**
Sume defalcate din taxa pe valoarea adaugata pentru finantarea cheltuielilor descentralizate la nivelul comunelor, oraselor, municipiilor, sectoarelor si Municipiului Bucuresti	25	11.02.02	451.510		0	451.510	138.750	135.050	113.370	64.340	485.510	487.510	489.510
Sume defalcate din TVA pt echilibrarea bugetelor locale	26	11.02.06	17.000		0	17.000	5.000	5.000	5.000	2.000	520.000	436.000	271.000
Taxe pe utilizarea bunurilor, autorizarea utilizarii bunurilor sau pe desfasurarea de activitati	**27**	**16.02**	**143.000**		**0**	**143.000**	**54.500**	**24.500**	**44.500**	**19.500**	**152.000**	**152.000**	**152.000**
Taxa asupra mijloacelor de transport	**28**	**16.02.02**	**126.000**		**0**	**126.000**	**50.000**	**20.000**	**41.000**	**15.000**	**140.000**	**140.000**	**140.000**
Taxa asupra mijloacelor de transport - PF	29	16.02.02.01	85.000		0	85.000	35.000	10.000	30.000	10.000	90.000	90.000	90.000
Taxa asupra mijloacelor de transport - PJ	30	16.02.02.02	41.000		0	41.000	15.000	10.000	11.000	5.000	50.000	50.000	50.000
Taxe si tarife pentru eliberarea de licente si autorizatii de functionare	31	16.02.03	15.000		0	15.000	4.000	4.000	3.000	4.000	10.000	10.000	10.000
Alte taxe pe utilizarea bunurilor, autorizarea utilizarii bunurilor sau pe desfasurare de activitati	32	16.02.50	2.000		0	2.000	500	500	500	500	2.000	2.000	2.000
A6. ALTE IMPOZITE SI TAXE FISCALE	**33**	**00.11**	**5.000**		**0**	**5.000**	**2.000**	**1.000**	**1.000**	**1.000**	**6.000**	**6.000**	**6.000**
Alte impozite si taxe fiscale	**34**	**18.02**	**5.000**		**0**	**5.000**	**2.000**	**1.000**	**1.000**	**1.000**	**6.000**	**6.000**	**6.000**
Alte impozite si taxe	35	18.02.50	5.000		0	5.000	2.000	1.000	1.000	1.000	6.000	6.000	6.000
C. VENITURI NEFISCALE	**36**	**00.12**	**1.436.000**		**10.000**	**1.446.000**	**466.500**	**304.000**	**538.750**	**136.750**	**1.118.000**	**1.118.000**	**1.118.000**
C1. VENITURI DIN PROPRIETATE	**37**	**00.13**	**1.216.000**		**0**	**1.216.000**	**401.500**	**254.500**	**471.250**	**88.750**	**900.000**	**900.000**	**900.000**
Venituri din proprietate	**38**	**30.02**	**1.216.000**		**0**	**1.216.000**	**401.500**	**254.500**	**471.250**	**88.750**	**900.000**	**900.000**	**900.000**
Venituri din concesiuni si inchirieri	**39**	**30.02.05**	**1.210.000**		**0**	**1.210.000**	**400.000**	**253.000**	**469.250**	**87.750**	**900.000**	**900.000**	**900.000**
Alte venituri din concesiuni si inchirieri de catre institutiile publice	40	30.02.05.30	1.210.000		0	1.210.000	400.000	253.000	469.250	87.750	900.000	900.000	900.000
Alte venituri din proprietate	41	30.02.50	6.000		0	6.000	1.500	1.500	2.000	1.000	0	0	0
C2. VANZARI DE BUNURI SI SERVICII	**42**	**00.14**	**220.000**		**10.000**	**230.000**	**65.000**	**49.500**	**67.500**	**48.000**	**218.000**	**218.000**	**218.000**
Venituri din prestari de servicii si alte activitati	**43**	**33.02**	**6.000**		**0**	**6.000**	**2.000**	**1.500**	**1.500**	**1.000**	**6.000**	**6.000**	**6.000**
Alte venituri din prestari de servicii si alte activitati	44	33.02.50	6.000		0	6.000	2.000	1.500	1.500	1.000	6.000	6.000	6.000
Amenzi, penalitati si confiscari	**45**	**35.02**	**93.000**		**10.000**	**103.000**	**27.000**	**20.000**	**30.000**	**26.000**	**115.000**	**115.000**	**115.000**
Venituri din amenzi si alte sanctiuni aplicate conform dispozitiilor legale	**46**	**35.02.01**	**93.000**		**10.000**	**103.000**	**27.000**	**20.000**	**30.000**	**26.000**	**115.000**	**115.000**	**115.000**
Venituri din amenzi si alte sanctiuni aplicate de catre alte institutii de specialitate	47	35.02.01.02	93.000		10.000	103.000	27.000	20.000	30.000	26.000	115.000	115.000	115.000
Diverse venituri	**48**	**36.02**	**121.000**		**0**	**121.000**	**36.000**	**28.000**	**36.000**	**21.000**	**97.000**	**97.000**	**97.000**
Taxe speciale	49	36.02.06	81.000		0	81.000	25.000	20.000	20.000	16.000	60.000	60.000	60.000
Alte venituri	50	36.02.50	40.000		0	40.000	11.000	8.000	16.000	5.000	37.000	37.000	37.000

DENUMIREA INDICATORILOR	Cod rand	Cod indicator	Program aprobat	Din care credite bugetare destinate stingerii platilor restante	Influente	Program rectificat	Program trimestrial				Estimari		
							Trim I	Trim II	Trim III	Trim IV	2019	2020	2021
Transferuri voluntare, altele decat subventiile	**51**	**37.02**	**0**		**0**	**0**	**0**	**0**	**0**	**0**	**0**	**0**	**0**
Varsaminte din sectiunea de functionare pentru finantarea sectiunii de dezvoltare a bugetului local (cu semnul minus)	52	37.02.03	-592.000		156.000	-436.000	-255.000	-148.000	-33.000	0	-902.000	-843.000	-817.000
Varsaminte din sectiunea de functionare	53	37.02.04	592.000		-156.000	436.000	255.000	148.000	33.000	0	902.000	843.000	817.000
III. OPERATIUNI FINANCIARE	**54**	**00.16**	**0**		**9.689.000**	**9.689.000**	**322.000**	**2.488.000**	**4.442.500**	**2.436.500**	**0**	**0**	**0**
Incasari din acordarea imprumuturilor acordate	**55**	**40.02**	**0**		**9.689.000**	**9.689.000**	**322.000**	**2.488.000**	**4.442.500**	**2.436.500**	**0**	**0**	**0**
Sume din excedentul bugetului local utilizate pentru finantarea cheltuielilor sectiunii de dezvoltare**)	56	40.02.14	0		9.689.000	9.689.000	322.000	2.488.000	4.442.500	2.436.500	0	0	0
IV. SUBVENTII	**57**	**00.17**	**8.762.000**		**1.084.000**	**9.846.000**	**497.500**	**1.851.500**	**3.629.000**	**3.868.000**	**510.000**	**510.000**	**510.000**
SUBVENTII DE LA ALTE NIVELE ALE ADMINISTRATIEI PUBLICE	**58**	**00.18**	**8.762.000**		**1.084.000**	**9.846.000**	**497.500**	**1.851.500**	**3.629.000**	**3.868.000**	**510.000**	**510.000**	**510.000**
Subventii de la bugetul de stat	**59**	**42.02**	**5.010.000**		**0**	**5.010.000**	**2.500**	**2.500**	**2.502.500**	**2.502.500**	**10.000**	**10.000**	**10.000**
B. Curente	**60**		**5.010.000**		**0**	**5.010.000**	**2.500**	**2.500**	**2.502.500**	**2.502.500**	**10.000**	**10.000**	**10.000**
Ajutor pentru incalzirea locuintei cu lemne, carbuni si combustibil petrolier	61	42.02.34	10.000		0	10.000	2.500	2.500	2.500	2.500	10.000	10.000	10.000
Finantarea Programui National de Dezvoltare Locala	62	42.02.65	5.000.000		0	5.000.000	0	0	2.500.000	2.500.000	0	0	0
Subventii de la alte administratii	**63**	**43.02**	**3.752.000**		**1.084.000**	**4.836.000**	**495.000**	**1.849.000**	**1.126.500**	**1.365.500**	**500.000**	**500.000**	**500.000**
Sume alocate din bugetul AFIR, pentru sus?inerea proiectelor din PNDR 2014 - 2020	64	43.02.31	3.752.000		1.084.000	4.836.000	495.000	1.849.000	1.126.500	1.365.500	500.000	500.000	500.000
Sume primite de la UE/alti donatori în contul platilor efectuate si prefinantari aferente cadrului financiar 2014-2020	**65**	**48.02**	**1.518.000**		**2.756.000**	**4.274.000**	**50.000**	**150.000**	**1.600.000**	**2.474.000**	**3.232.000**	**2.921.000**	**2.208.000**
Fondul European Agricol de Dezvoltare (FEADR)	**66**	**48.02.04**	**1.518.000**		**2.756.000**	**4.274.000**	**50.000**	**150.000**	**1.600.000**	**2.474.000**	**3.232.000**	**2.921.000**	**2.208.000**
Sume primite în contul platilor efectuate în anul curent	67	48.02.04.01	1.186.000		2.756.000	3.942.000	0	0	1.500.000	2.442.000	3.032.000	2.621.000	2.158.000
Sume primite în contul platilor efectuate în anii anteriori	68	48.02.04.02	332.000		0	332.000	50.000	150.000	100.000	32.000	200.000	300.000	50.000
TOTAL CHELTUIELI	**69**		**23.657.510**	**0**	**3.800.000**	**27.457.510**	**1.933.810**	**5.386.450**	**10.708.050**	**9.429.200**	**7.539.510**	**7.169.510**	**6.333.510**
CHELTUIELI CURENTE	70	01	17.395.510	0	885.000	18.280.510	1.391.810	5.038.450	6.817.050	5.033.200	6.325.510	5.955.510	5.858.510
TITLUL I CHELTUIELI DE PERSONAL	71	10	1.446.000	0	28.000	1.474.000	370.550	336.100	404.550	362.800	1.485.000	1.485.000	1.485.000
TITLUL II BUNURI SI SERVICII	72	20	1.181.000	0	68.000	1.249.000	317.550	289.150	436.100	206.200	1.078.510	1.073.510	1.067.510
TITLUL III DOBANZI	73	30	96.000	0	0	96.000	28.000	25.000	23.000	20.000	96.000	96.000	0
Dobanzi aferente datoriei publice interne	74	30.01	96.000	0	0	96.000	28.000	25.000	23.000	20.000	x	x	x
TITLUL IX ASISTENTA SOCIALA	75	57	212.510	0	20.000	232.510	54.710	46.200	97.400	34.200	106.000	111.000	116.000
Asigurari sociale	76	57.01	0	0	0	0	0	0	0	0	x	x	x
Ajutoare sociale	77	57.02	212.510	0	20.000	232.510	54.710	46.200	97.400	34.200	x	x	x
Ajutoare sociale in numerar	78	57.02.01	209.000	0	20.000	229.000	51.200	46.200	97.400	34.200	x	x	x
Tichete de cresa si tichete sociale pentru gradinita	79	57.02.03	3.510	0	0	3.510	3.510	0	0	0	x	x	x

DENUMIREA INDICATORILOR	Cod rand	Cod indicator	Program aprobat	Din care credite bugetare destinate stingerii platilor restante	Influente	Program rectificat	Program trimestrial				Estimari		
							Trim I	Trim II	Trim III	Trim IV	2019	2020	2021
TITLUL X Proiecte cu finantare din fonduri externe nerambursabile aferente cadrului financiar 2014-2020	80	58	14.289.000	0	769.000	15.058.000	580.000	4.287.000	5.811.000	4.380.000	3.420.000	3.050.000	3.050.000
TITLUL XI ALTE CHELTUIELI	81	59	171.000	0	0	171.000	41.000	55.000	45.000	30.000	140.000	140.000	140.000
Burse	82	59.01	15.000	0	0	15.000	0	10.000	0	5.000	x	x	x
Asociatii si fundatii	83	59.11	116.000	0	0	116.000	41.000	25.000	25.000	25.000	x	x	x
Sustinerea cultelor	84	59.12	40.000	0	0	40.000	0	20.000	20.000	0	x	x	x
CHELTUIELI DE CAPITAL	85	70	5.592.000	0	2.915.000	8.507.000	372.000	181.000	3.724.000	4.230.000	547.000	547.000	475.000
TITLUL XIII ACTIVE NEFINANCIARE	86	71	5.591.000	0	2.915.000	8.506.000	371.000	181.000	3.724.000	4.230.000	546.000	546.000	474.000
Active fixe	87	71.01	5.591.000	0	2.915.000	8.506.000	371.000	181.000	3.724.000	4.230.000	x	x	x
Constructii	88	71.01.01	5.244.000	0	2.770.000	8.014.000	100.000	125.000	3.599.000	4.190.000	x	x	x
Alte active fixe	89	71.01.30	347.000	0	145.000	492.000	271.000	56.000	125.000	40.000	x	x	x
TITLUL XIV ACTIVE FINANCIARE	90	72	1.000	0	0	1.000	1.000	0	0	0	1.000	1.000	1.000
Active financiare	91	72.01	1.000	0	0	1.000	1.000	0	0	0	x	x	x
Participare la capitalul social al societatilor comerciale	92	72.01.01	1.000	0	0	1.000	1.000	0	0	0	x	x	x
TITLUL XVII RAMBURSARI DE CREDITE	93	81	670.000	0	0	670.000	170.000	167.000	167.000	166.000	667.000	667.000	0
Rambursarea imprumuturilor contractate pentru finantarea proiectelor cu finantare UE	94	81.04	670.000	0	0	670.000	170.000	167.000	167.000	166.000	x	x	x
Partea I-a SERVICII PUBLICE GENERALE	**95**	**50.02**	**1.853.000**	**0**	**325.000**	**2.178.000**	**591.500**	**422.850**	**765.250**	**398.400**	**2.017.000**	**2.017.000**	**1.921.000**
Autoritati publice si actiuni externe	**96**	**51.02**	**1.524.000**	**0**	**325.000**	**1.849.000**	**503.700**	**338.200**	**682.100**	**325.000**	**1.681.000**	**1.681.000**	**1.681.000**
CHELTUIELI CURENTE	97	01	1.187.000	0	10.000	1.197.000	302.700	282.200	327.100	285.000	1.214.000	1.214.000	1.214.000
TITLUL I CHELTUIELI DE PERSONAL	98	10	947.000	0	0	947.000	246.400	220.000	248.000	232.600	960.000	960.000	960.000
TITLUL II BUNURI SI SERVICII	99	20	240.000	0	10.000	250.000	56.300	62.200	79.100	52.400	250.000	250.000	250.000
TITLUL IX ASISTENTA SOCIALA	100	57	0	0	0	0	0	0	0	0	4.000	4.000	4.000
Asigurari sociale	101	57.01	0	0	0	0	0	0	0	0	x	x	x
CHELTUIELI DE CAPITAL	102	70	337.000	0	315.000	652.000	201.000	56.000	355.000	40.000	467.000	467.000	467.000
TITLUL XIII ACTIVE NEFINANCIARE	103	71	336.000	0	315.000	651.000	200.000	56.000	355.000	40.000	466.000	466.000	466.000
Active fixe	104	71.01	336.000	0	315.000	651.000	200.000	56.000	355.000	40.000	x	x	x
Constructii	105	71.01.01	0	0	250.000	250.000	0	0	250.000	0	x	x	x
Alte active fixe	106	71.01.30	336.000	0	65.000	401.000	200.000	56.000	105.000	40.000	x	x	x
TITLUL XIV ACTIVE FINANCIARE	107	72	1.000	0	0	1.000	1.000	0	0	0	1.000	1.000	1.000
Active financiare	108	72.01	1.000	0	0	1.000	1.000	0	0	0	x	x	x
Participare la capitalul social al societatilor comerciale	109	72.01.01	1.000	0	0	1.000	1.000	0	0	0	x	x	x
Din total capitol													
Autoritati executive si legislative	110	51.02.01	1.524.000	0	325.000	1.849.000	503.700	338.200	682.100	325.000	1.681.000	1.681.000	1.681.000

DENUMIREA INDICATORILOR	Cod rand	Cod indicator	Program aprobat	Din care credite bugetare destinate stingerii platilor restante	Influente	Program rectificat	Program trimestrial				Estimari		
							Trim I	Trim II	Trim III	Trim IV	2019	2020	2021
Autoritati executive	111	51.02.01.03	1.524.000	0	325.000	1.849.000	503.700	338.200	682.100	325.000	1.681.000	1.681.000	1.681.000
Alte servicii publice generale	**112**	**54.02**	**233.000**	**0**	**0**	**233.000**	**59.800**	**59.650**	**60.150**	**53.400**	**240.000**	**240.000**	**240.000**
CHELTUIELI CURENTE	113	01	233.000	0	0	233.000	59.800	59.650	60.150	53.400	240.000	240.000	240.000
TITLUL I CHELTUIELI DE PERSONAL	114	10	129.000	0	0	129.000	33.900	30.950	32.050	32.100	129.000	129.000	129.000
TITLUL II BUNURI SI SERVICII	115	20	104.000	0	0	104.000	25.900	28.700	28.100	21.300	111.000	111.000	111.000
CHELTUIELI DE CAPITAL	116	70	0	0	0	0	0	0	0	0	0	0	0
Din total capitol													
Servicii publice comunitare de evidenta a persoanelor	117	54.02.10	173.000	0	0	173.000	46.300	42.150	42.650	41.900	180.000	180.000	180.000
Alte servicii publice generale	118	54.02.50	60.000	0	0	60.000	13.500	17.500	17.500	11.500	60.000	60.000	60.000
Tranzactii privind datoria publica si imprumuturi	**119**	**55.02**	**96.000**	**0**	**0**	**96.000**	**28.000**	**25.000**	**23.000**	**20.000**	**96.000**	**96.000**	**0**
CHELTUIELI CURENTE	120	01	96.000	0	0	96.000	28.000	25.000	23.000	20.000	96.000	96.000	0
TITLUL III DOBANZI	121	30	96.000	0	0	96.000	28.000	25.000	23.000	20.000	96.000	96.000	0
Dobanzi aferente datoriei publice interne	122	30.01	96.000	0	0	96.000	28.000	25.000	23.000	20.000	x	x	x
CHELTUIELI DE CAPITAL	123	70	0	0	0	0	0	0	0	0	0	0	0
Din total capitol													
Tranzactii privind datoria publica si imprumuturi	124	55.02.00	96.000	0	0	96.000	28.000	25.000	23.000	20.000	96.000	96.000	0
Partea a III-a CHELTUIELI SOCIAL-CULTURALE	**125**	**64.02**	**9.693.510**	**0**	**1.615.000**	**11.308.510**	**291.310**	**2.173.900**	**4.346.100**	**4.497.200**	**2.548.000**	**2.553.000**	**2.558.000**
Invatamant	**126**	**65.02**	**6.933.510**	**0**	**1.500.000**	**8.433.510**	**52.660**	**1.063.650**	**2.989.350**	**4.327.850**	**1.197.000**	**1.197.000**	**1.197.000**
CHELTUIELI CURENTE	127	01	1.933.510	0	0	1.933.510	52.660	1.063.650	489.350	327.850	1.197.000	1.197.000	1.197.000
TITLUL II BUNURI SI SERVICII	128	20	156.000	0	0	156.000	47.950	52.450	33.950	21.650	165.000	165.000	165.000
TITLUL IX ASISTENTA SOCIALA	129	57	7.510	0	0	7.510	4.710	1.200	400	1.200	12.000	12.000	12.000
Asigurari sociale	130	57.01	0	0	0	0	0	0	0	0	x	x	x
Ajutoare sociale	131	57.02	7.510	0	0	7.510	4.710	1.200	400	1.200	x	x	x
Ajutoare sociale in numerar	132	57.02.01	4.000	0	0	4.000	1.200	1.200	400	1.200	x	x	x
Tichete de cresa si tichete sociale pentru gradinita	133	57.02.03	3.510	0	0	3.510	3.510	0	0	0	x	x	x
TITLUL X Proiecte cu finantare din fonduri externe nerambursabile aferente cadrului financiar 2014-2020	134	58	1.755.000	0	0	1.755.000	0	1.000.000	455.000	300.000	1.000.000	1.000.000	1.000.000
TITLUL XI ALTE CHELTUIELI	135	59	15.000	0	0	15.000	0	10.000	0	5.000	20.000	20.000	20.000
Burse	136	59.01	15.000	0	0	15.000	0	10.000	0	5.000	x	x	x
CHELTUIELI DE CAPITAL	137	70	5.000.000	0	1.500.000	6.500.000	0	0	2.500.000	4.000.000	0	0	0
TITLUL XIII ACTIVE NEFINANCIARE	138	71	5.000.000	0	1.500.000	6.500.000	0	0	2.500.000	4.000.000	0	0	0
Active fixe	139	71.01	5.000.000	0	1.500.000	6.500.000	0	0	2.500.000	4.000.000	x	x	x
Constructii	140	71.01.01	5.000.000	0	1.500.000	6.500.000	0	0	2.500.000	4.000.000	x	x	x

DENUMIREA INDICATORILOR	Cod rand	Cod indicator	Program aprobat	Din care credite bugetare destinate stingerii platilor restante	Influente	Program rectificat	Program trimestrial				Estimari		
							Trim I	Trim II	Trim III	Trim IV	2019	2020	2021
Din total capitol													
Invatamant prescolar si primar	141	65.02.03	1.808.000	0	0	1.808.000	18.150	1.019.500	465.450	304.900	1.055.000	1.055.000	1.055.000
Invatamant prescolar	142	65.02.03.01	1.778.000	0	0	1.778.000	9.000	1.007.000	460.500	301.500	1.025.000	1.025.000	1.025.000
Invatamant primar	143	65.02.03.02	30.000	0	0	30.000	9.150	12.500	4.950	3.400	30.000	30.000	30.000
Invatamant secundar	144	65.02.04	5.122.000	0	1.500.000	6.622.000	31.000	44.150	2.523.900	4.022.950	138.000	138.000	138.000
Invatamant secundar inferior	145	65.02.04.01	5.122.000	0	1.500.000	6.622.000	31.000	44.150	2.523.900	4.022.950	138.000	138.000	138.000
Alte cheltuieli in domeniul invatamantului	146	65.02.50	3.510	0	0	3.510	3.510	0	0	0	4.000	4.000	4.000
Cultura, recreere si religie	**147**	**67.02**	**2.231.000**	**0**	**75.000**	**2.306.000**	**115.650**	**988.250**	**1.154.750**	**47.350**	**911.000**	**911.000**	**911.000**
CHELTUIELI CURENTE	148	01	2.231.000	0	75.000	2.306.000	115.650	988.250	1.154.750	47.350	911.000	911.000	911.000
TITLUL I CHELTUIELI DE PERSONAL	149	10	46.000	0	8.000	54.000	17.250	8.150	19.500	9.100	46.000	46.000	46.000
TITLUL II BUNURI SI SERVICII	150	20	223.000	0	67.000	290.000	57.400	35.100	184.250	13.250	195.000	195.000	195.000
TITLUL X Proiecte cu finantare din fonduri externe nerambursabile aferente cadrului financiar 2014-2020	151	58	1.806.000	0	0	1.806.000	0	900.000	906.000	0	550.000	550.000	550.000
TITLUL XI ALTE CHELTUIELI	152	59	156.000	0	0	156.000	41.000	45.000	45.000	25.000	120.000	120.000	120.000
Burse	153	59.01	0	0	0	0	0	0	0	0	x	x	x
Asociatii si fundatii	154	59.11	116.000	0	0	116.000	41.000	25.000	25.000	25.000	x	x	x
Sustinerea cultelor	155	59.12	40.000	0	0	40.000	0	20.000	20.000	0	x	x	x
CHELTUIELI DE CAPITAL	156	70	0	0	0	0	0	0	0	0	0	0	0
Din total capitol													
Servicii culturale	157	67.02.03	1.531.000	0	65.000	1.596.000	20.450	716.350	847.800	11.400	666.000	666.000	666.000
Biblioteci publice comunale, orasenesti, municipale	158	67.02.03.02	35.600	0	8.000	43.600	17.250	8.150	9.100	9.100	35.600	35.600	35.600
Camine culturale	159	67.02.03.07	1.495.400	0	57.000	1.552.400	3.200	708.200	838.700	2.300	630.400	630.400	630.400
Alte servicii culturale	160	67.02.03.30	0	0	0	0	0	0	0	0	0	0	0
Servicii recreative si sportive	161	67.02.05	647.500	0	10.000	657.500	85.600	249.500	286.650	35.750	218.000	218.000	218.000
Sport	162	67.02.05.01	183.500	0	10.000	193.500	74.850	41.750	47.900	29.000	136.000	136.000	136.000
Intretinere gradini publice, parcuri, zone verzi, baze sportive si de agrement	163	67.02.05.03	464.000	0	0	464.000	10.750	207.750	238.750	6.750	82.000	82.000	82.000
Servicii religioase	164	67.02.06	52.500	0	0	52.500	9.600	22.400	20.300	200	27.000	27.000	27.000
Alte servicii în domeniile culturii, recreerii si religiei	165	67.02.50	0	0	0	0	0	0	0	0	0	0	0
Asigurari si asistenta sociala	**166**	**68.02**	**529.000**	**0**	**40.000**	**569.000**	**123.000**	**122.000**	**202.000**	**122.000**	**440.000**	**445.000**	**450.000**
CHELTUIELI CURENTE	167	01	529.000	0	40.000	569.000	123.000	122.000	202.000	122.000	440.000	445.000	450.000
TITLUL I CHELTUIELI DE PERSONAL	168	10	324.000	0	20.000	344.000	73.000	77.000	105.000	89.000	350.000	350.000	350.000
TITLUL IX ASISTENTA SOCIALA	169	57	205.000	0	20.000	225.000	50.000	45.000	97.000	33.000	90.000	95.000	100.000
Asigurari sociale	170	57.01	0	0	0	0	0	0	0	0	x	x	x

DENUMIREA INDICATORILOR	Cod rand	Cod indicator	Program aprobat	Din care credite bugetare destinate stingerii platilor restante	Influente	Program rectificat	Program trimestrial				Estimari		
							Trim I	Trim II	Trim III	Trim IV	2019	2020	2021
Ajutoare sociale	171	57.02	205.000	0	20.000	225.000	50.000	45.000	97.000	33.000	x	x	x
Ajutoare sociale in numerar	172	57.02.01	205.000	0	20.000	225.000	50.000	45.000	97.000	33.000	x	x	x
CHELTUIELI DE CAPITAL	173	70	0	0	0	0	0	0	0	0	0	0	0
Din total capitol													
Asistenta sociala in caz de boli si invaliditati	174	68.02.05	404.000	0	40.000	444.000	103.000	102.000	137.000	102.000	390.000	395.000	400.000
Asistenta sociala in caz de invaliditate	175	68.02.05.02	404.000	0	40.000	444.000	103.000	102.000	137.000	102.000	390.000	395.000	400.000
Asistenta sociala pentru familie si copii	176	68.02.06	0	0	0	0	0	0	0	0	0	0	0
Ajutoare pentru locuinte	177	68.02.10	0	0	0	0	0	0	0	0	0	0	0
Prevenirea excluderii sociale	178	68.02.15	125.000	0	0	125.000	20.000	20.000	65.000	20.000	50.000	50.000	50.000
Ajutor social	179	68.02.15.01	125.000	0	0	125.000	20.000	20.000	65.000	20.000	50.000	50.000	50.000
Alte cheltuieli in domeniul asigurarilor si asistentei sociale	180	68.02.50	0	0	0	0	0	0	0	0	0	0	0
Alte cheltuieli in domeniul asistentei sociale	181	68.02.50.50	0	0	0	0	0	0	0	0	0	0	0
Partea a IV-a SERVICII SI DEZVOLTARE PUBLICA, LOCUINTE, MEDIU SI APE	**182**	**69.02**	**3.695.000**	**0**	**10.000**	**3.705.000**	**95.500**	**460.200**	**1.079.700**	**2.069.600**	**1.208.000**	**838.000**	**838.000**
Locuinte, servicii si dezvoltare publica	**183**	**70.02**	**3.555.000**	**0**	**0**	**3.555.000**	**50.500**	**424.000**	**1.038.000**	**2.042.500**	**1.038.000**	**668.000**	**668.000**
CHELTUIELI CURENTE	184	01	3.555.000	0	0	3.555.000	50.500	424.000	1.038.000	2.042.500	1.038.000	668.000	668.000
TITLUL II BUNURI SI SERVICII	185	20	168.000	0	0	168.000	50.500	37.000	38.000	42.500	168.000	168.000	168.000
TITLUL X Proiecte cu finantare din fonduri externe nerambursabile aferente cadrului financiar 2014-2020	186	58	3.387.000	0	0	3.387.000	0	387.000	1.000.000	2.000.000	870.000	500.000	500.000
CHELTUIELI DE CAPITAL	187	70	0	0	0	0	0	0	0	0	0	0	0
Din total capitol													
Alimentare cu apa si amenajari hidrotehnice	188	70.02.05	3.457.000	0	0	3.457.000	17.500	404.500	1.017.500	2.017.500	953.000	583.000	583.000
Alimentare cu apa	189	70.02.05.01	3.457.000	0	0	3.457.000	17.500	404.500	1.017.500	2.017.500	953.000	583.000	583.000
Amenajari hidrotehnice	190	70.02.05.02	0	0	0	0	0	0	0	0	0	0	0
Iluminat public si electrificari rurale	191	70.02.06	98.000	0	0	98.000	33.000	19.500	20.500	25.000	85.000	85.000	85.000
Alte servicii in domeniul locuintei, serviciilor si dezvoltarii comunale	192	70.02.50	0	0	0	0	0	0	0	0	0	0	0
Protectia mediului	**193**	**74.02**	**140.000**	**0**	**10.000**	**150.000**	**45.000**	**36.200**	**41.700**	**27.100**	**170.000**	**170.000**	**170.000**
CHELTUIELI CURENTE	194	01	140.000	0	10.000	150.000	45.000	36.200	41.700	27.100	170.000	170.000	170.000
TITLUL II BUNURI SI SERVICII	195	20	140.000	0	10.000	150.000	45.000	36.200	41.700	27.100	170.000	170.000	170.000
CHELTUIELI DE CAPITAL	196	70	0	0	0	0	0	0	0	0	0	0	0
Din total capitol													
Salubritate si gestiunea deseurilor	197	74.02.05	96.000	0	10.000	106.000	24.000	24.700	34.200	23.100	120.000	120.000	120.000
Salubritate	198	74.02.05.01	96.000	0	10.000	106.000	24.000	24.700	34.200	23.100	120.000	120.000	120.000
Colectarea, tratarea si distrugerea deseurilor	199	74.02.05.02	0	0	0	0	0	0	0	0	0	0	0

DENUMIREA INDICATORILOR	Cod rand	Cod indicator	Program aprobat	Din care credite bugetare destinate stingerii platilor restante	Influente	Program rectificat	Program trimestrial				Estimari		
							Trim I	Trim II	Trim III	Trim IV	2019	2020	2021
Canalizarea si tratarea apelor reziduale	200	74.02.06	44.000	0	0	44.000	21.000	11.500	7.500	4.000	50.000	50.000	50.000
Partea a V-a ACTIUNI ECONOMICE	**201**	**79.02**	**8.416.000**	**0**	**1.850.000**	**10.266.000**	**955.500**	**2.329.500**	**4.517.000**	**2.464.000**	**1.766.510**	**1.761.510**	**1.016.510**
Transporturi	**202**	**84.02**	**8.416.000**	**0**	**1.850.000**	**10.266.000**	**955.500**	**2.329.500**	**4.517.000**	**2.464.000**	**1.766.510**	**1.761.510**	**1.016.510**
CHELTUIELI CURENTE	203	01	7.491.000	0	750.000	8.241.000	614.500	2.037.500	3.481.000	2.108.000	1.019.510	1.014.510	1.008.510
TITLUL II BUNURI SI SERVICII	204	20	150.000	0	-19.000	131.000	34.500	37.500	31.000	28.000	19.510	14.510	8.510
TITLUL X Proiecte cu finantare din fonduri externe nerambursabile aferente cadrului financiar 2014-2020	205	58	7.341.000	0	769.000	8.110.000	580.000	2.000.000	3.450.000	2.080.000	1.000.000	1.000.000	1.000.000
CHELTUIELI DE CAPITAL	206	70	255.000	0	1.100.000	1.355.000	171.000	125.000	869.000	190.000	80.000	80.000	8.000
TITLUL XIII ACTIVE NEFINANCIARE	207	71	255.000	0	1.100.000	1.355.000	171.000	125.000	869.000	190.000	80.000	80.000	8.000
Active fixe	208	71.01	255.000	0	1.100.000	1.355.000	171.000	125.000	869.000	190.000	x	x	x
Constructii	209	71.01.01	244.000	0	1.020.000	1.264.000	100.000	125.000	849.000	190.000	x	x	x
Alte active fixe	210	71.01.30	11.000	0	80.000	91.000	71.000	0	20.000	0	x	x	x
TITLUL XVII RAMBURSARI DE CREDITE	211	81	670.000	0	0	670.000	170.000	167.000	167.000	166.000	667.000	667.000	0
Rambursarea imprumuturilor contractate pentru finantarea proiectelor cu finantare UE	212	81.04	670.000	0	0	670.000	170.000	167.000	167.000	166.000	x	x	x
Din total capitol													
Transport rutier	213	84.02.03	8.416.000	0	1.850.000	10.266.000	955.500	2.329.500	4.517.000	2.464.000	1.766.510	1.761.510	1.016.510
Drumuri si poduri	214	84.02.03.01	2.529.000	0	860.000	3.389.000	194.500	1.100.000	1.069.500	1.025.000	500.000	500.000	500.000
Strazi	215	84.02.03.03	5.887.000	0	990.000	6.877.000	761.000	1.229.500	3.447.500	1.439.000	1.266.510	1.261.510	516.510
Partea a VII-a REZERVE, EXCEDENT/DEFICIT	**216**	**96.02**	**0**	**0**	**0**	**0**	**0**	**0**	**0**	**0**	**0**	**0**	**0**
REZERVE	**217**	**97.02**	**0**	**0**	**0**	**0**	**0**	**0**	**0**	**0**	**0**	**0**	**0**
EXCEDENT	**218**	**98.02**	**0**	**0**	**0**	**0**	**0**	**0**	**0**	**0**	**0**	**0**	**0**
DEFICIT	**219**	**99.02**	**9.739.000**	**0**	**-9.739.000**	**0**	**0**	**0**	**0**	**0**	**0**	**0**	**0**
SECTIUNEA FUNCTIONARE													
SECTIUNEA FUNCTIONARE	**1**		**3.056.510**		**166.000**	**3.222.510**	**811.810**	**751.450**	**1.006.050**	**653.200**	**2.905.510**	**2.905.510**	**2.808.510**
TOTAL VENITURI	**2**	**00.01**	**3.056.510**		**166.000**	**3.222.510**	**811.810**	**751.450**	**1.006.050**	**653.200**	**2.905.510**	**2.905.510**	**2.808.510**
VENITURI PROPRII	**3**	**49.90**	**3.170.000**		**10.000**	**3.180.000**	**920.560**	**756.900**	**918.180**	**584.360**	**2.792.000**	**2.815.000**	**2.855.000**
I. VENITURI CURENTE	**4**	**00.02**	**3.046.510**		**166.000**	**3.212.510**	**809.310**	**748.950**	**1.003.550**	**650.700**	**2.895.510**	**2.895.510**	**2.798.510**
A. VENITURI FISCALE	**5**	**00.03**	**2.202.510**		**0**	**2.202.510**	**597.810**	**592.950**	**497.800**	**513.950**	**2.679.510**	**2.620.510**	**2.497.510**
A1. IMPOZIT PE VENIT, PROFIT SI CASTIGURI DIN CAPITAL	**6**	**00.04**	**923.000**		**0**	**923.000**	**257.000**	**257.000**	**247.000**	**162.000**	**755.000**	**753.000**	**748.000**
A12. IMPOZIT PE VENIT, PROFIT, SI CASTIGURI DIN CAPITAL DE LA PERSOANE FIZICE	**7**	**00.06**	**923.000**		**0**	**923.000**	**257.000**	**257.000**	**247.000**	**162.000**	**755.000**	**753.000**	**748.000**
Impozit pe venit	**8**	**03.02**	**20.000**		**0**	**20.000**	**5.000**	**5.000**	**5.000**	**5.000**	**20.000**	**20.000**	**20.000**

DENUMIREA INDICATORILOR	Cod rand	Cod indicator	Program aprobat	Din care credite bugetare destinate stingerii platilor restante	Influente	Program rectificat	Program trimestrial				Estimari		
							Trim I	Trim II	Trim III	Trim IV	2019	2020	2021
Impozitul pe veniturile din transferul proprietatilor imobiliare din patrimoniul personal	9	03.02.18	20.000		0	20.000	5.000	5.000	5.000	5.000	20.000	20.000	20.000
Cote si sume defalcate din impozitul pe venit	**10**	**04.02**	**903.000**		**0**	**903.000**	**252.000**	**252.000**	**242.000**	**157.000**	**735.000**	**733.000**	**728.000**
Cote defalcate din impozitul pe venit	11	04.02.01	372.000		0	372.000	93.000	93.000	93.000	93.000	372.000	372.000	372.000
Sume alocate din cotele defalcate din impozitul pe venit pentru echilibrarea bugetelor locale	12	04.02.04	531.000		0	531.000	159.000	159.000	149.000	64.000	363.000	361.000	356.000
A3. IMPOZITE SI TAXE PE PROPRIETATE	**13**	**00.09**	**663.000**		**0**	**663.000**	**140.560**	**170.400**	**86.930**	**265.110**	**761.000**	**786.000**	**831.000**
Impozite si taxe pe proprietate	**14**	**07.02**	**663.000**		**0**	**663.000**	**140.560**	**170.400**	**86.930**	**265.110**	**761.000**	**786.000**	**831.000**
Impozit pe cladiri	**15**	**07.02.01**	**175.000**		**0**	**175.000**	**54.000**	**31.000**	**43.930**	**46.070**	**172.000**	**172.000**	**172.000**
Impozit pe cladiri - PF	16	07.02.01.01	55.000		0	55.000	18.000	9.000	20.000	8.000	55.000	55.000	55.000
Impozit pe cladiri - PJ	17	07.02.01.02	120.000		0	120.000	36.000	22.000	23.930	38.070	117.000	117.000	117.000
Impozit pe terenuri	**18**	**07.02.02**	**464.000**		**0**	**464.000**	**80.560**	**133.400**	**36.000**	**214.040**	**567.000**	**592.000**	**637.000**
Impozit pe terenuri - PF	19	07.02.02.01	65.000		0	65.000	25.000	9.000	23.000	8.000	55.000	55.000	55.000
Impozit pe terenuri - PJ	20	07.02.02.02	9.000		0	9.000	4.000	1.000	3.000	1.000	18.000	18.000	18.000
Impozit pe terenurile extravilane	21	07.02.02.03	390.000		0	390.000	51.560	123.400	10.000	205.040	494.000	519.000	564.000
Taxe judiciare de timbru, taxe de timbru pentru activitatea notariala si alte taxe de timbru -= La bugetul de stat = restante anii anteriori =	22	07.02.03	16.000		0	16.000	4.000	4.000	5.000	3.000	14.000	14.000	14.000
Alte impozite si taxe de proprietate	23	07.02.50	8.000		0	8.000	2.000	2.000	2.000	2.000	8.000	8.000	8.000
A4. IMPOZITE SI TAXE PE BUNURI SI SERVICII	**24**	**00.10**	**611.510**		**0**	**611.510**	**198.250**	**164.550**	**162.870**	**85.840**	**1.157.510**	**1.075.510**	**912.510**
Sume defalcate din TVA	**25**	**11.02**	**468.510**		**0**	**468.510**	**143.750**	**140.050**	**118.370**	**66.340**	**1.005.510**	**923.510**	**760.510**
Sume defalcate din taxa pe valoarea adaugata pentru finantarea cheltuielilor descentralizate la nivelul comunelor, oraselor, municipiilor, sectoarelor si Municipiului Bucuresti	26	11.02.02	451.510		0	451.510	138.750	135.050	113.370	64.340	485.510	487.510	489.510
Sume defalcate din TVA pt echilibrarea bugetelor locale	27	11.02.06	17.000		0	17.000	5.000	5.000	5.000	2.000	520.000	436.000	271.000
Taxe pe utilizarea bunurilor, autorizarea utilizarii bunurilor sau pe desfasurarea de activitati	**28**	**16.02**	**143.000**		**0**	**143.000**	**54.500**	**24.500**	**44.500**	**19.500**	**152.000**	**152.000**	**152.000**
Taxa asupra mijloacelor de transport	**29**	**16.02.02**	**126.000**		**0**	**126.000**	**50.000**	**20.000**	**41.000**	**15.000**	**140.000**	**140.000**	**140.000**
Taxa asupra mijloacelor de transport - PF	30	16.02.02.01	85.000		0	85.000	35.000	10.000	30.000	10.000	90.000	90.000	90.000
Taxa asupra mijloacelor de transport - PJ	31	16.02.02.02	41.000		0	41.000	15.000	10.000	11.000	5.000	50.000	50.000	50.000
Taxe si tarife pentru eliberarea de licente si autorizatii de functionare	32	16.02.03	15.000		0	15.000	4.000	4.000	3.000	4.000	10.000	10.000	10.000
Alte taxe pe utilizarea bunurilor, autorizarea utilizarii bunurilor sau pe desfasurare de activitati	33	16.02.50	2.000		0	2.000	500	500	500	500	2.000	2.000	2.000
A6. ALTE IMPOZITE SI TAXE FISCALE	**34**	**00.11**	**5.000**		**0**	**5.000**	**2.000**	**1.000**	**1.000**	**1.000**	**6.000**	**6.000**	**6.000**
Alte impozite si taxe fiscale	**35**	**18.02**	**5.000**		**0**	**5.000**	**2.000**	**1.000**	**1.000**	**1.000**	**6.000**	**6.000**	**6.000**
Alte impozite si taxe	36	18.02.50	5.000		0	5.000	2.000	1.000	1.000	1.000	6.000	6.000	6.000

DENUMIREA INDICATORILOR	Cod rand	Cod indicator	Program aprobat	Din care credite bugetare destinate stingerii platilor restante	Influente	Program rectificat	Program trimestrial				Estimari		
							Trim I	Trim II	Trim III	Trim IV	2019	2020	2021
C. VENITURI NEFISCALE	**37**	**00.12**	**844.000**		**166.000**	**1.010.000**	**211.500**	**156.000**	**505.750**	**136.750**	**216.000**	**275.000**	**301.000**
C1. VENITURI DIN PROPRIETATE	**38**	**00.13**	**1.216.000**		**0**	**1.216.000**	**401.500**	**254.500**	**471.250**	**88.750**	**900.000**	**900.000**	**900.000**
Venituri din proprietate	**39**	**30.02**	**1.216.000**		**0**	**1.216.000**	**401.500**	**254.500**	**471.250**	**88.750**	**900.000**	**900.000**	**900.000**
Venituri din concesiuni si inchirieri	**40**	**30.02.05**	**1.210.000**		**0**	**1.210.000**	**400.000**	**253.000**	**469.250**	**87.750**	**900.000**	**900.000**	**900.000**
Alte venituri din concesiuni si inchirieri de catre institutiile publice	41	30.02.05.30	1.210.000		0	1.210.000	400.000	253.000	469.250	87.750	900.000	900.000	900.000
Alte venituri din proprietate	42	30.02.50	6.000		0	6.000	1.500	1.500	2.000	1.000	0	0	0
C2. VANZARI DE BUNURI SI SERVICII	**43**	**00.14**	**-372.000**		**166.000**	**-206.000**	**-190.000**	**-98.500**	**34.500**	**48.000**	**-684.000**	**-625.000**	**-599.000**
Venituri din prestari de servicii si alte activitati	**44**	**33.02**	**6.000**		**0**	**6.000**	**2.000**	**1.500**	**1.500**	**1.000**	**6.000**	**6.000**	**6.000**
Alte venituri din prestari de servicii si alte activitati	45	33.02.50	6.000		0	6.000	2.000	1.500	1.500	1.000	6.000	6.000	6.000
Amenzi, penalitati si confiscari	**46**	**35.02**	**93.000**		**10.000**	**103.000**	**27.000**	**20.000**	**30.000**	**26.000**	**115.000**	**115.000**	**115.000**
Venituri din amenzi si alte sanctiuni aplicate conform dispozitiilor legale	**47**	**35.02.01**	**93.000**		**10.000**	**103.000**	**27.000**	**20.000**	**30.000**	**26.000**	**115.000**	**115.000**	**115.000**
Venituri din amenzi si alte sanctiuni aplicate de catre alte institutii de specialitate	48	35.02.01.02	93.000		10.000	103.000	27.000	20.000	30.000	26.000	115.000	115.000	115.000
Diverse venituri	**49**	**36.02**	**121.000**		**0**	**121.000**	**36.000**	**28.000**	**36.000**	**21.000**	**97.000**	**97.000**	**97.000**
Taxe speciale	50	36.02.06	81.000		0	81.000	25.000	20.000	20.000	16.000	60.000	60.000	60.000
Alte venituri	51	36.02.50	40.000		0	40.000	11.000	8.000	16.000	5.000	37.000	37.000	37.000
Transferuri voluntare, altele decat subventiile	**52**	**37.02**	**-592.000**		**156.000**	**-436.000**	**-255.000**	**-148.000**	**-33.000**	**0**	**-902.000**	**-843.000**	**-817.000**
Varsaminte din sectiunea de functionare pentru finantarea sectiunii de dezvoltare a bugetului local (cu semnul minus)	53	37.02.03	-592.000		156.000	-436.000	-255.000	-148.000	-33.000	0	-902.000	-843.000	-817.000
IV. SUBVENTII	**54**	**00.17**	**10.000**		**0**	**10.000**	**2.500**	**2.500**	**2.500**	**2.500**	**10.000**	**10.000**	**10.000**
SUBVENTII DE LA ALTE NIVELE ALE ADMINISTRATIEI PUBLICE	**55**	**00.18**	**10.000**		**0**	**10.000**	**2.500**	**2.500**	**2.500**	**2.500**	**10.000**	**10.000**	**10.000**
Subventii de la bugetul de stat	**56**	**42.02**	**10.000**		**0**	**10.000**	**2.500**	**2.500**	**2.500**	**2.500**	**10.000**	**10.000**	**10.000**
B. Curente	**57**		**10.000**		**0**	**10.000**	**2.500**	**2.500**	**2.500**	**2.500**	**10.000**	**10.000**	**10.000**
Ajutor pentru incalzirea locuintei cu lemne, carbuni si combustibil petrolier	58	42.02.34	10.000		0	10.000	2.500	2.500	2.500	2.500	10.000	10.000	10.000
TOTAL CHELTUIELI	**59**		**3.106.510**	**0**	**116.000**	**3.222.510**	**811.810**	**751.450**	**1.006.050**	**653.200**	**2.905.510**	**2.905.510**	**2.808.510**
CHELTUIELI CURENTE	60	01	3.106.510	0	116.000	3.222.510	811.810	751.450	1.006.050	653.200	2.905.510	2.905.510	2.808.510
TITLUL I CHELTUIELI DE PERSONAL	61	10	1.446.000	0	28.000	1.474.000	370.550	336.100	404.550	362.800	1.485.000	1.485.000	1.485.000
TITLUL II BUNURI SI SERVICII	62	20	1.181.000	0	68.000	1.249.000	317.550	289.150	436.100	206.200	1.078.510	1.073.510	1.067.510
TITLUL III DOBANZI	63	30	96.000	0	0	96.000	28.000	25.000	23.000	20.000	96.000	96.000	0
Dobanzi aferente datoriei publice interne	64	30.01	96.000	0	0	96.000	28.000	25.000	23.000	20.000	x	x	x
TITLUL IX ASISTENTA SOCIALA	65	57	212.510	0	20.000	232.510	54.710	46.200	97.400	34.200	106.000	111.000	116.000
Asigurari sociale	66	57.01	0	0	0	0	0	0	0	0	x	x	x

DENUMIREA INDICATORILOR	Cod rand	Cod indicator	Program aprobat	Din care credite bugetare destinate stingerii platilor restante	Influente	Program rectificat	Program trimestrial				Estimari		
							Trim I	Trim II	Trim III	Trim IV	2019	2020	2021
Ajutoare sociale	67	57.02	212.510	0	20.000	232.510	54.710	46.200	97.400	34.200	x	x	x
Ajutoare sociale in numerar	68	57.02.01	209.000	0	20.000	229.000	51.200	46.200	97.400	34.200	x	x	x
Tichete de cresa si tichete sociale pentru gradinita	69	57.02.03	3.510	0	0	3.510	3.510	0	0	0	x	x	x
TITLUL XI ALTE CHELTUIELI	70	59	171.000	0	0	171.000	41.000	55.000	45.000	30.000	140.000	140.000	140.000
Burse	71	59.01	15.000	0	0	15.000	0	10.000	0	5.000	x	x	x
Asociatii si fundatii	72	59.11	116.000	0	0	116.000	41.000	25.000	25.000	25.000	x	x	x
Sustinerea cultelor	73	59.12	40.000	0	0	40.000	0	20.000	20.000	0	x	x	x
Partea I-a SERVICII PUBLICE GENERALE	**74**	**50.02**	**1.516.000**	**0**	**10.000**	**1.526.000**	**390.500**	**366.850**	**410.250**	**358.400**	**1.550.000**	**1.550.000**	**1.454.000**
Autoritati publice si actiuni externe	**75**	**51.02**	**1.187.000**	**0**	**10.000**	**1.197.000**	**302.700**	**282.200**	**327.100**	**285.000**	**1.214.000**	**1.214.000**	**1.214.000**
CHELTUIELI CURENTE	76	01	1.187.000	0	10.000	1.197.000	302.700	282.200	327.100	285.000	1.214.000	1.214.000	1.214.000
TITLUL I CHELTUIELI DE PERSONAL	77	10	947.000	0	0	947.000	246.400	220.000	248.000	232.600	960.000	960.000	960.000
TITLUL II BUNURI SI SERVICII	78	20	240.000	0	10.000	250.000	56.300	62.200	79.100	52.400	250.000	250.000	250.000
TITLUL IX ASISTENTA SOCIALA	79	57	0	0	0	0	0	0	0	0	4.000	4.000	4.000
Asigurari sociale	80	57.01	0	0	0	0	0	0	0	0	x	x	x
Din total capitol													
Autoritati executive si legislative	81	51.02.01	1.187.000	0	10.000	1.197.000	302.700	282.200	327.100	285.000	1.214.000	1.214.000	1.214.000
Autoritati executive	82	51.02.01.03	1.187.000	0	10.000	1.197.000	302.700	282.200	327.100	285.000	1.214.000	1.214.000	1.214.000
Alte servicii publice generale	**83**	**54.02**	**233.000**	**0**	**0**	**233.000**	**59.800**	**59.650**	**60.150**	**53.400**	**240.000**	**240.000**	**240.000**
CHELTUIELI CURENTE	84	01	233.000	0	0	233.000	59.800	59.650	60.150	53.400	240.000	240.000	240.000
TITLUL I CHELTUIELI DE PERSONAL	85	10	129.000	0	0	129.000	33.900	30.950	32.050	32.100	129.000	129.000	129.000
TITLUL II BUNURI SI SERVICII	86	20	104.000	0	0	104.000	25.900	28.700	28.100	21.300	111.000	111.000	111.000
Din total capitol													
Servicii publice comunitare de evidenta a persoanelor	87	54.02.10	173.000	0	0	173.000	46.300	42.150	42.650	41.900	180.000	180.000	180.000
Alte servicii publice generale	88	54.02.50	60.000	0	0	60.000	13.500	17.500	17.500	11.500	60.000	60.000	60.000
Tranzactii privind datoria publica si imprumuturi	**89**	**55.02**	**96.000**	**0**	**0**	**96.000**	**28.000**	**25.000**	**23.000**	**20.000**	**96.000**	**96.000**	**0**
CHELTUIELI CURENTE	90	01	96.000	0	0	96.000	28.000	25.000	23.000	20.000	96.000	96.000	0
TITLUL III DOBANZI	91	30	96.000	0	0	96.000	28.000	25.000	23.000	20.000	96.000	96.000	0
Dobanzi aferente datoriei publice interne	92	30.01	96.000	0	0	96.000	28.000	25.000	23.000	20.000	x	x	x
Din total capitol													
Tranzactii privind datoria publica si imprumuturi	93	55.02.00	96.000	0	0	96.000	28.000	25.000	23.000	20.000	96.000	96.000	0
Partea a III-a CHELTUIELI SOCIAL-CULTURALE	**94**	**64.02**	**1.132.510**	**0**	**115.000**	**1.247.510**	**291.310**	**273.900**	**485.100**	**197.200**	**998.000**	**1.003.000**	**1.008.000**
Invatamant	**95**	**65.02**	**178.510**	**0**	**0**	**178.510**	**52.660**	**63.650**	**34.350**	**27.850**	**197.000**	**197.000**	**197.000**
CHELTUIELI CURENTE	96	01	178.510	0	0	178.510	52.660	63.650	34.350	27.850	197.000	197.000	197.000

DENUMIREA INDICATORILOR	Cod rand	Cod indicator	Program aprobat	Din care credite bugetare destinate stingerii platilor restante	Influente	Program rectificat	Program trimestrial				Estimari		
							Trim I	Trim II	Trim III	Trim IV	2019	2020	2021
TITLUL II BUNURI SI SERVICII	97	20	156.000	0	0	156.000	47.950	52.450	33.950	21.650	165.000	165.000	165.000
TITLUL IX ASISTENTA SOCIALA	98	57	7.510	0	0	7.510	4.710	1.200	400	1.200	12.000	12.000	12.000
Asigurari sociale	99	57.01	0	0	0	0	0	0	0	0	x	x	x
Ajutoare sociale	100	57.02	7.510	0	0	7.510	4.710	1.200	400	1.200	x	x	x
Ajutoare sociale in numerar	101	57.02.01	4.000	0	0	4.000	1.200	1.200	400	1.200	x	x	x
Tichete de cresa si tichete sociale pentru gradinita	102	57.02.03	3.510	0	0	3.510	3.510	0	0	0	x	x	x
TITLUL XI ALTE CHELTUIELI	103	59	15.000	0	0	15.000	0	10.000	0	5.000	20.000	20.000	20.000
Burse	104	59.01	15.000	0	0	15.000	0	10.000	0	5.000	x	x	x
Din total capitol													
Invatamant prescolar si primar	105	65.02.03	53.000	0	0	53.000	18.150	19.500	10.450	4.900	55.000	55.000	55.000
Invatamant prescolar	106	65.02.03.01	23.000	0	0	23.000	9.000	7.000	5.500	1.500	25.000	25.000	25.000
Invatamant primar	107	65.02.03.02	30.000	0	0	30.000	9.150	12.500	4.950	3.400	30.000	30.000	30.000
Invatamant secundar	108	65.02.04	122.000	0	0	122.000	31.000	44.150	23.900	22.950	138.000	138.000	138.000
Invatamant secundar inferior	109	65.02.04.01	122.000	0	0	122.000	31.000	44.150	23.900	22.950	138.000	138.000	138.000
Alte cheltuieli in domeniul invatamantului	110	65.02.50	3.510	0	0	3.510	3.510	0	0	0	4.000	4.000	4.000
Cultura, recreere si religie	**111**	**67.02**	**425.000**	**0**	**75.000**	**500.000**	**115.650**	**88.250**	**248.750**	**47.350**	**361.000**	**361.000**	**361.000**
CHELTUIELI CURENTE	112	01	425.000	0	75.000	500.000	115.650	88.250	248.750	47.350	361.000	361.000	361.000
TITLUL I CHELTUIELI DE PERSONAL	113	10	46.000	0	8.000	54.000	17.250	8.150	19.500	9.100	46.000	46.000	46.000
TITLUL II BUNURI SI SERVICII	114	20	223.000	0	67.000	290.000	57.400	35.100	184.250	13.250	195.000	195.000	195.000
TITLUL XI ALTE CHELTUIELI	115	59	156.000	0	0	156.000	41.000	45.000	45.000	25.000	120.000	120.000	120.000
Burse	116	59.01	0	0	0	0	0	0	0	0	x	x	x
Asociatii si fundatii	117	59.11	116.000	0	0	116.000	41.000	25.000	25.000	25.000	x	x	x
Sustinerea cultelor	118	59.12	40.000	0	0	40.000	0	20.000	20.000	0	x	x	x
Din total capitol													
Servicii culturale	119	67.02.03	155.000	0	65.000	220.000	20.450	16.350	171.800	11.400	166.000	166.000	166.000
Biblioteci publice comunale, orasenesti, municipale	120	67.02.03.02	35.600	0	8.000	43.600	17.250	8.150	9.100	9.100	35.600	35.600	35.600
Camine culturale	121	67.02.03.07	119.400	0	57.000	176.400	3.200	8.200	162.700	2.300	130.400	130.400	130.400
Alte servicii culturale	122	67.02.03.30	0	0	0	0	0	0	0	0	0	0	0
Servicii recreative si sportive	123	67.02.05	217.500	0	10.000	227.500	85.600	49.500	56.650	35.750	168.000	168.000	168.000
Sport	124	67.02.05.01	183.500	0	10.000	193.500	74.850	41.750	47.900	29.000	136.000	136.000	136.000
Intretinere gradini publice, parcuri, zone verzi, baze sportive si de agrement	125	67.02.05.03	34.000	0	0	34.000	10.750	7.750	8.750	6.750	32.000	32.000	32.000
Servicii religioase	126	67.02.06	52.500	0	0	52.500	9.600	22.400	20.300	200	27.000	27.000	27.000
Alte servicii în domeniile culturii, recreerii si religiei	127	67.02.50	0	0	0	0	0	0	0	0	0	0	0

DENUMIREA INDICATORILOR	Cod rand	Cod indicator	Program aprobat	Din care credite bugetare destinate stingerii platilor restante	Influente	Program rectificat	Program trimestrial				Estimari		
							Trim I	Trim II	Trim III	Trim IV	2019	2020	2021
Asigurari si asistenta sociala	**128**	**68.02**	**529.000**	**0**	**40.000**	**569.000**	**123.000**	**122.000**	**202.000**	**122.000**	**440.000**	**445.000**	**450.000**
CHELTUIELI CURENTE	129	01	529.000	0	40.000	569.000	123.000	122.000	202.000	122.000	440.000	445.000	450.000
TITLUL I CHELTUIELI DE PERSONAL	130	10	324.000	0	20.000	344.000	73.000	77.000	105.000	89.000	350.000	350.000	350.000
TITLUL IX ASISTENTA SOCIALA	131	57	205.000	0	20.000	225.000	50.000	45.000	97.000	33.000	90.000	95.000	100.000
Asigurari sociale	132	57.01	0	0	0	0	0	0	0	0	x	x	x
Ajutoare sociale	133	57.02	205.000	0	20.000	225.000	50.000	45.000	97.000	33.000	x	x	x
Ajutoare sociale in numerar	134	57.02.01	205.000	0	20.000	225.000	50.000	45.000	97.000	33.000	x	x	x
Din total capitol													
Asistenta sociala in caz de boli si invaliditati	135	68.02.05	404.000	0	40.000	444.000	103.000	102.000	137.000	102.000	390.000	395.000	400.000
Asistenta sociala in caz de invaliditate	136	68.02.05.02	404.000	0	40.000	444.000	103.000	102.000	137.000	102.000	390.000	395.000	400.000
Asistenta sociala pentru familie si copii	137	68.02.06	0	0	0	0	0	0	0	0	0	0	0
Ajutoare pentru locuinte	138	68.02.10	0	0	0	0	0	0	0	0	0	0	0
Prevenirea excluderii sociale	139	68.02.15	125.000	0	0	125.000	20.000	20.000	65.000	20.000	50.000	50.000	50.000
Ajutor social	140	68.02.15.01	125.000	0	0	125.000	20.000	20.000	65.000	20.000	50.000	50.000	50.000
Alte cheltuieli in domeniul asigurarilor si asistentei sociale	141	68.02.50	0	0	0	0	0	0	0	0	0	0	0
Alte cheltuieli in domeniul asistentei sociale	142	68.02.50.50	0	0	0	0	0	0	0	0	0	0	0
Partea a IV-a SERVICII SI DEZVOLTARE PUBLICA, LOCUINTE, MEDIU SI APE	**143**	**69.02**	**308.000**	**0**	**10.000**	**318.000**	**95.500**	**73.200**	**79.700**	**69.600**	**338.000**	**338.000**	**338.000**
Locuinte, servicii si dezvoltare publica	**144**	**70.02**	**168.000**	**0**	**0**	**168.000**	**50.500**	**37.000**	**38.000**	**42.500**	**168.000**	**168.000**	**168.000**
CHELTUIELI CURENTE	145	01	168.000	0	0	168.000	50.500	37.000	38.000	42.500	168.000	168.000	168.000
TITLUL II BUNURI SI SERVICII	146	20	168.000	0	0	168.000	50.500	37.000	38.000	42.500	168.000	168.000	168.000
Din total capitol													
Alimentare cu apa si amenajari hidrotehnice	147	70.02.05	70.000	0	0	70.000	17.500	17.500	17.500	17.500	83.000	83.000	83.000
Alimentare cu apa	148	70.02.05.01	70.000	0	0	70.000	17.500	17.500	17.500	17.500	83.000	83.000	83.000
Amenajari hidrotehnice	149	70.02.05.02	0	0	0	0	0	0	0	0	0	0	0
Iluminat public si electrificari rurale	150	70.02.06	98.000	0	0	98.000	33.000	19.500	20.500	25.000	85.000	85.000	85.000
Alte servicii in domeniul locuintei, serviciilor si dezvoltarii comunale	151	70.02.50	0	0	0	0	0	0	0	0	0	0	0
Protectia mediului	**152**	**74.02**	**140.000**	**0**	**10.000**	**150.000**	**45.000**	**36.200**	**41.700**	**27.100**	**170.000**	**170.000**	**170.000**
CHELTUIELI CURENTE	153	01	140.000	0	10.000	150.000	45.000	36.200	41.700	27.100	170.000	170.000	170.000
TITLUL II BUNURI SI SERVICII	154	20	140.000	0	10.000	150.000	45.000	36.200	41.700	27.100	170.000	170.000	170.000
Din total capitol													
Salubritate si gestiunea deseurilor	155	74.02.05	96.000	0	10.000	106.000	24.000	24.700	34.200	23.100	120.000	120.000	120.000
Salubritate	156	74.02.05.01	96.000	0	10.000	106.000	24.000	24.700	34.200	23.100	120.000	120.000	120.000
Colectarea, tratarea si distrugerea deseurilor	157	74.02.05.02	0	0	0	0	0	0	0	0	0	0	0

DENUMIREA INDICATORILOR	Cod rand	Cod indicator	Program aprobat	Din care credite bugetare destinate stingerii platilor restante	Influente	Program rectificat	Program trimestrial				Estimari		
							Trim I	Trim II	Trim III	Trim IV	2019	2020	2021
Canalizarea si tratarea apelor reziduale	158	74.02.06	44.000	0	0	44.000	21.000	11.500	7.500	4.000	50.000	50.000	50.000
Partea a V-a ACTIUNI ECONOMICE	**159**	**79.02**	**150.000**	**0**	**-19.000**	**131.000**	**34.500**	**37.500**	**31.000**	**28.000**	**19.510**	**14.510**	**8.510**
Transporturi	**160**	**84.02**	**150.000**	**0**	**-19.000**	**131.000**	**34.500**	**37.500**	**31.000**	**28.000**	**19.510**	**14.510**	**8.510**
CHELTUIELI CURENTE	161	01	150.000	0	-19.000	131.000	34.500	37.500	31.000	28.000	19.510	14.510	8.510
TITLUL II BUNURI SI SERVICII	162	20	150.000	0	-19.000	131.000	34.500	37.500	31.000	28.000	19.510	14.510	8.510
Din total capitol													
Transport rutier	163	84.02.03	150.000	0	-19.000	131.000	34.500	37.500	31.000	28.000	19.510	14.510	8.510
Drumuri si poduri	164	84.02.03.01	65.000	0	-19.000	46.000	14.500	16.000	9.500	6.000	0	0	0
Strazi	165	84.02.03.03	85.000	0	0	85.000	20.000	21.500	21.500	22.000	19.510	14.510	8.510
Partea a VII-a REZERVE, EXCEDENT/DEFICIT	**166**	**96.02**	**0**	**0**	**0**	**0**	**0**	**0**	**0**	**0**	**0**	**0**	**0**
REZERVE	**167**	**97.02**	**0**	**0**	**0**	**0**	**0**	**0**	**0**	**0**	**0**	**0**	**0**
EXCEDENT	**168**	**98.02**	**0**	**0**	**0**	**0**	**0**	**0**	**0**	**0**	**0**	**0**	**0**
DEFICIT	**169**	**99.02**	**50.000**	**0**	**-50.000**	**0**	**0**	**0**	**0**	**0**	**0**	**0**	**0**
SECTIUNEA DEZVOLTARE													
SECTIUNEA DEZVOLTARE	**1**		**10.862.000**		**13.373.000**	**24.235.000**	**1.122.000**	**4.635.000**	**9.702.000**	**8.776.000**	**4.634.000**	**4.264.000**	**3.525.000**
TOTAL VENITURI	**2**	**00.01**	**10.862.000**		**13.373.000**	**24.235.000**	**1.122.000**	**4.635.000**	**9.702.000**	**8.776.000**	**4.634.000**	**4.264.000**	**3.525.000**
VENITURI PROPRII	**3**	**49.90**	**0**		**9.689.000**	**9.689.000**	**322.000**	**2.488.000**	**4.442.500**	**2.436.500**	**0**	**0**	**0**
I. VENITURI CURENTE	**4**	**00.02**	**592.000**		**-156.000**	**436.000**	**255.000**	**148.000**	**33.000**	**0**	**902.000**	**843.000**	**817.000**
C. VENITURI NEFISCALE	**5**	**00.12**	**592.000**		**-156.000**	**436.000**	**255.000**	**148.000**	**33.000**	**0**	**902.000**	**843.000**	**817.000**
C2. VANZARI DE BUNURI SI SERVICII	**6**	**00.14**	**592.000**		**-156.000**	**436.000**	**255.000**	**148.000**	**33.000**	**0**	**902.000**	**843.000**	**817.000**
Transferuri voluntare, altele decat subventiile	**7**	**37.02**	**592.000**		**-156.000**	**436.000**	**255.000**	**148.000**	**33.000**	**0**	**902.000**	**843.000**	**817.000**
Varsaminte din sectiunea de functionare	8	37.02.04	592.000		-156.000	436.000	255.000	148.000	33.000	0	902.000	843.000	817.000
III. OPERATIUNI FINANCIARE	**9**	**00.16**	**0**		**9.689.000**	**9.689.000**	**322.000**	**2.488.000**	**4.442.500**	**2.436.500**	**0**	**0**	**0**
Incasari din acordarea imprumuturilor acordate	**10**	**40.02**	**0**		**9.689.000**	**9.689.000**	**322.000**	**2.488.000**	**4.442.500**	**2.436.500**	**0**	**0**	**0**
Sume din excedentul bugetului local utilizate pentru finantarea cheltuielilor sectiunii de dezvoltare**)	11	40.02.14	0		9.689.000	9.689.000	322.000	2.488.000	4.442.500	2.436.500	0	0	0
IV. SUBVENTII	**12**	**00.17**	**8.752.000**		**1.084.000**	**9.836.000**	**495.000**	**1.849.000**	**3.626.500**	**3.865.500**	**500.000**	**500.000**	**500.000**
SUBVENTII DE LA ALTE NIVELE ALE ADMINISTRATIEI PUBLICE	**13**	**00.18**	**8.752.000**		**1.084.000**	**9.836.000**	**495.000**	**1.849.000**	**3.626.500**	**3.865.500**	**500.000**	**500.000**	**500.000**
Subventii de la bugetul de stat	**14**	**42.02**	**5.000.000**		**0**	**5.000.000**	**0**	**0**	**2.500.000**	**2.500.000**	**0**	**0**	**0**
B. Curente	**15**		**5.000.000**		**0**	**5.000.000**	**0**	**0**	**2.500.000**	**2.500.000**	**0**	**0**	**0**
Finantarea Programui National de Dezvoltare Locala	16	42.02.65	5.000.000		0	5.000.000	0	0	2.500.000	2.500.000	0	0	0
Subventii de la alte administratii	**17**	**43.02**	**3.752.000**		**1.084.000**	**4.836.000**	**495.000**	**1.849.000**	**1.126.500**	**1.365.500**	**500.000**	**500.000**	**500.000**
Sume alocate din bugetul AFIR, pentru sus?inerea proiectelor din PNDR 2014 - 2020	18	43.02.31	3.752.000		1.084.000	4.836.000	495.000	1.849.000	1.126.500	1.365.500	500.000	500.000	500.000

DENUMIREA INDICATORILOR	Cod rand	Cod indicator	Program aprobat	Din care credite bugetare destinate stingerii platilor restante	Influente	Program rectificat	Program trimestrial				Estimari		
							Trim I	Trim II	Trim III	Trim IV	2019	2020	2021
Sume primite de la UE/alti donatori în contul platilor efectuate si prefinantari aferente cadrului financiar 2014-2020	**19**	**48.02**	**1.518.000**		**2.756.000**	**4.274.000**	**50.000**	**150.000**	**1.600.000**	**2.474.000**	**3.232.000**	**2.921.000**	**2.208.000**
Fondul European Agricol de Dezvoltare (FEADR)	**20**	**48.02.04**	**1.518.000**		**2.756.000**	**4.274.000**	**50.000**	**150.000**	**1.600.000**	**2.474.000**	**3.232.000**	**2.921.000**	**2.208.000**
Sume primite în contul platilor efectuate în anul curent	21	48.02.04.01	1.186.000		2.756.000	3.942.000	0	0	1.500.000	2.442.000	3.032.000	2.621.000	2.158.000
Sume primite în contul platilor efectuate în anii anteriori	22	48.02.04.02	332.000		0	332.000	50.000	150.000	100.000	32.000	200.000	300.000	50.000
TOTAL CHELTUIELI	**23**		**20.551.000**	**0**	**3.684.000**	**24.235.000**	**1.122.000**	**4.635.000**	**9.702.000**	**8.776.000**	**4.634.000**	**4.264.000**	**3.525.000**
CHELTUIELI CURENTE	24	01	14.289.000	0	769.000	15.058.000	580.000	4.287.000	5.811.000	4.380.000	3.420.000	3.050.000	3.050.000
TITLUL X Proiecte cu finantare din fonduri externe nerambursabile aferente cadrului financiar 2014-2020	25	58	14.289.000	0	769.000	15.058.000	580.000	4.287.000	5.811.000	4.380.000	3.420.000	3.050.000	3.050.000
CHELTUIELI DE CAPITAL	26	70	5.592.000	0	2.915.000	8.507.000	372.000	181.000	3.724.000	4.230.000	547.000	547.000	475.000
TITLUL XIII ACTIVE NEFINANCIARE	27	71	5.591.000	0	2.915.000	8.506.000	371.000	181.000	3.724.000	4.230.000	546.000	546.000	474.000
Active fixe	28	71.01	5.591.000	0	2.915.000	8.506.000	371.000	181.000	3.724.000	4.230.000	x	x	x
Constructii	29	71.01.01	5.244.000	0	2.770.000	8.014.000	100.000	125.000	3.599.000	4.190.000	x	x	x
Alte active fixe	30	71.01.30	347.000	0	145.000	492.000	271.000	56.000	125.000	40.000	x	x	x
TITLUL XIV ACTIVE FINANCIARE	31	72	1.000	0	0	1.000	1.000	0	0	0	1.000	1.000	1.000
Active financiare	32	72.01	1.000	0	0	1.000	1.000	0	0	0	x	x	x
Participare la capitalul social al societatilor comerciale	33	72.01.01	1.000	0	0	1.000	1.000	0	0	0	x	x	x
TITLUL XVII RAMBURSARI DE CREDITE	34	81	670.000	0	0	670.000	170.000	167.000	167.000	166.000	667.000	667.000	0
Rambursarea imprumuturilor contractate pentru finantarea proiectelor cu finantare UE	35	81.04	670.000	0	0	670.000	170.000	167.000	167.000	166.000	x	x	x
Partea I-a SERVICII PUBLICE GENERALE	**36**	**50.02**	**337.000**	**0**	**315.000**	**652.000**	**201.000**	**56.000**	**355.000**	**40.000**	**467.000**	**467.000**	**467.000**
Autoritati publice si actiuni externe	**37**	**51.02**	**337.000**	**0**	**315.000**	**652.000**	**201.000**	**56.000**	**355.000**	**40.000**	**467.000**	**467.000**	**467.000**
CHELTUIELI CURENTE	38	01	0	0	0	0	0	0	0	0	0	0	0
CHELTUIELI DE CAPITAL	39	70	337.000	0	315.000	652.000	201.000	56.000	355.000	40.000	467.000	467.000	467.000
TITLUL XIII ACTIVE NEFINANCIARE	40	71	336.000	0	315.000	651.000	200.000	56.000	355.000	40.000	466.000	466.000	466.000
Active fixe	41	71.01	336.000	0	315.000	651.000	200.000	56.000	355.000	40.000	x	x	x
Constructii	42	71.01.01	0	0	250.000	250.000	0	0	250.000	0	x	x	x
Alte active fixe	43	71.01.30	336.000	0	65.000	401.000	200.000	56.000	105.000	40.000	x	x	x
TITLUL XIV ACTIVE FINANCIARE	44	72	1.000	0	0	1.000	1.000	0	0	0	1.000	1.000	1.000
Active financiare	45	72.01	1.000	0	0	1.000	1.000	0	0	0	x	x	x
Participare la capitalul social al societatilor comerciale	46	72.01.01	1.000	0	0	1.000	1.000	0	0	0	x	x	x
Din total capitol													
Autoritati executive si legislative	47	51.02.01	337.000	0	315.000	652.000	201.000	56.000	355.000	40.000	467.000	467.000	467.000
Autoritati executive	48	51.02.01.03	337.000	0	315.000	652.000	201.000	56.000	355.000	40.000	467.000	467.000	467.000

DENUMIREA INDICATORILOR	Cod rand	Cod indicator	Program aprobat	Din care credite bugetare destinate stingerii platilor restante	Influente	Program rectificat	Program trimestrial				Estimari		
							Trim I	Trim II	Trim III	Trim IV	2019	2020	2021
Partea a III-a CHELTUIELI SOCIAL-CULTURALE	**49**	**64.02**	**8.561.000**	**0**	**1.500.000**	**10.061.000**	**0**	**1.900.000**	**3.861.000**	**4.300.000**	**1.550.000**	**1.550.000**	**1.550.000**
Invatamant	**50**	**65.02**	**6.755.000**	**0**	**1.500.000**	**8.255.000**	**0**	**1.000.000**	**2.955.000**	**4.300.000**	**1.000.000**	**1.000.000**	**1.000.000**
CHELTUIELI CURENTE	51	01	1.755.000	0	0	1.755.000	0	1.000.000	455.000	300.000	1.000.000	1.000.000	1.000.000
TITLUL X Proiecte cu finantare din fonduri externe nerambursabile aferente cadrului financiar 2014-2020	52	58	1.755.000	0	0	1.755.000	0	1.000.000	455.000	300.000	1.000.000	1.000.000	1.000.000
CHELTUIELI DE CAPITAL	53	70	5.000.000	0	1.500.000	6.500.000	0	0	2.500.000	4.000.000	0	0	0
TITLUL XIII ACTIVE NEFINANCIARE	54	71	5.000.000	0	1.500.000	6.500.000	0	0	2.500.000	4.000.000	0	0	0
Active fixe	55	71.01	5.000.000	0	1.500.000	6.500.000	0	0	2.500.000	4.000.000	x	x	x
Constructii	56	71.01.01	5.000.000	0	1.500.000	6.500.000	0	0	2.500.000	4.000.000	x	x	x
Din total capitol													
Invatamant prescolar si primar	57	65.02.03	1.755.000	0	0	1.755.000	0	1.000.000	455.000	300.000	1.000.000	1.000.000	1.000.000
Invatamant prescolar	58	65.02.03.01	1.755.000	0	0	1.755.000	0	1.000.000	455.000	300.000	1.000.000	1.000.000	1.000.000
Invatamant primar	59	65.02.03.02	0	0	0	0	0	0	0	0	0	0	0
Invatamant secundar	60	65.02.04	5.000.000	0	1.500.000	6.500.000	0	0	2.500.000	4.000.000	0	0	0
Invatamant secundar inferior	61	65.02.04.01	5.000.000	0	1.500.000	6.500.000	0	0	2.500.000	4.000.000	0	0	0
Alte cheltuieli in domeniul invatamantului	62	65.02.50	0	0	0	0	0	0	0	0	0	0	0
Cultura, recreere si religie	**63**	**67.02**	**1.806.000**	**0**	**0**	**1.806.000**	**0**	**900.000**	**906.000**	**0**	**550.000**	**550.000**	**550.000**
CHELTUIELI CURENTE	64	01	1.806.000	0	0	1.806.000	0	900.000	906.000	0	550.000	550.000	550.000
TITLUL X Proiecte cu finantare din fonduri externe nerambursabile aferente cadrului financiar 2014-2020	65	58	1.806.000	0	0	1.806.000	0	900.000	906.000	0	550.000	550.000	550.000
CHELTUIELI DE CAPITAL	66	70	0	0	0	0	0	0	0	0	0	0	0
Din total capitol													
Servicii culturale	67	67.02.03	1.376.000	0	0	1.376.000	0	700.000	676.000	0	500.000	500.000	500.000
Biblioteci publice comunale, orasenesti, municipale	68	67.02.03.02	0	0	0	0	0	0	0	0	0	0	0
Camine culturale	69	67.02.03.07	1.376.000	0	0	1.376.000	0	700.000	676.000	0	500.000	500.000	500.000
Alte servicii culturale	70	67.02.03.30	0	0	0	0	0	0	0	0	0	0	0
Servicii recreative si sportive	71	67.02.05	430.000	0	0	430.000	0	200.000	230.000	0	50.000	50.000	50.000
Sport	72	67.02.05.01	0	0	0	0	0	0	0	0	0	0	0
Intretinere gradini publice, parcuri, zone verzi, baze sportive si de agrement	73	67.02.05.03	430.000	0	0	430.000	0	200.000	230.000	0	50.000	50.000	50.000
Servicii religioase	74	67.02.06	0	0	0	0	0	0	0	0	0	0	0
Alte servicii în domeniile culturii, recreerii si religiei	75	67.02.50	0	0	0	0	0	0	0	0	0	0	0
Partea a IV-a SERVICII SI DEZVOLTARE PUBLICA, LOCUINTE, MEDIU SI APE	**76**	**69.02**	**3.387.000**	**0**	**0**	**3.387.000**	**0**	**387.000**	**1.000.000**	**2.000.000**	**870.000**	**500.000**	**500.000**

DENUMIREA INDICATORILOR	Cod rand	Cod indicator	Program aprobat	Din care credite bugetare destinate stingerii platilor restante	Influente	Program rectificat	Program trimestrial				Estimari		
							Trim i	Trim II	Trim III	Trim IV	2019	2020	2021
Locuinte, servicii si dezvoltare publica	**77**	**70.02**	**3.387.000**	**0**	**0**	**3.387.000**	**0**	**387.000**	**1.000.000**	**2.000.000**	**870.000**	**500.000**	**500.000**
CHELTUIELI CURENTE	78	01	3.387.000	0	0	3.387.000	0	387.000	1.000.000	2.000.000	870.000	500.000	500.000
TITLUL X Proiecte cu finantare din fonduri externe nerambursabile aferente cadrului financiar 2014-2020	79	58	3.387.000	0	0	3.387.000	0	387.000	1.000.000	2.000.000	870.000	500.000	500.000
CHELTUIELI DE CAPITAL	80	70	0	0	0	0	0	0	0	0	0	0	0
Din total capitol													
Alimentare cu apa si amenajari hidrotehnice	81	70.02.05	3.387.000	0	0	3.387.000	0	387.000	1.000.000	2.000.000	870.000	500.000	500.000
Alimentare cu apa	82	70.02.05.01	3.387.000	0	0	3.387.000	0	387.000	1.000.000	2.000.000	870.000	500.000	500.000
Amenajari hidrotehnice	83	70.02.05.02	0	0	0	0	0	0	0	0	0	0	0
Iluminat public si electrificari rurale	84	70.02.06	0	0	0	0	0	0	0	0	0	0	0
Alte servicii in domeniul locuintei, serviciilor si dezvoltarii comunale	85	70.02.50	0	0	0	0	0	0	0	0	0	0	0
Partea a V-a ACTIUNI ECONOMICE	**86**	**79.02**	**8.266.000**	**0**	**1.869.000**	**10.135.000**	**921.000**	**2.292.000**	**4.486.000**	**2.436.000**	**1.747.000**	**1.747.000**	**1.008.000**
Transporturi	**87**	**84.02**	**8.266.000**	**0**	**1.869.000**	**10.135.000**	**921.000**	**2.292.000**	**4.486.000**	**2.436.000**	**1.747.000**	**1.747.000**	**1.008.000**
CHELTUIELI CURENTE	88	01	7.341.000	0	769.000	8.110.000	580.000	2.000.000	3.450.000	2.080.000	1.000.000	1.000.000	1.000.000
TITLUL X Proiecte cu finantare din fonduri externe nerambursabile aferente cadrului financiar 2014-2020	89	58	7.341.000	0	769.000	8.110.000	580.000	2.000.000	3.450.000	2.080.000	1.000.000	1.000.000	1.000.000
CHELTUIELI DE CAPITAL	90	70	255.000	0	1.100.000	1.355.000	171.000	125.000	869.000	190.000	80.000	80.000	8.000
TITLUL XIII ACTIVE NEFINANCIARE	91	71	255.000	0	1.100.000	1.355.000	171.000	125.000	869.000	190.000	80.000	80.000	8.000
Active fixe	92	71.01	255.000	0	1.100.000	1.355.000	171.000	125.000	869.000	190.000	x	x	x
Constructii	93	71.01.01	244.000	0	1.020.000	1.264.000	100.000	125.000	849.000	190.000	x	x	x
Alte active fixe	94	71.01.30	11.000	0	80.000	91.000	71.000	0	20.000	0	x	x	x
TITLUL XVII RAMBURSARI DE CREDITE	95	81	670.000	0	0	670.000	170.000	167.000	167.000	166.000	667.000	667.000	0
Rambursarea imprumuturilor contractate pentru finantarea proiectelor cu finantare UE	96	81.04	670.000	0	0	670.000	170.000	167.000	167.000	166.000	x	x	x
Din total capitol													
Transport rutier	97	84.02.03	8.266.000	0	1.869.000	10.135.000	921.000	2.292.000	4.486.000	2.436.000	1.747.000	1.747.000	1.008.000
Drumuri si poduri	98	84.02.03.01	2.464.000	0	879.000	3.343.000	180.000	1.084.000	1.060.000	1.019.000	500.000	500.000	500.000
Strazi	99	84.02.03.03	5.802.000	0	990.000	6.792.000	741.000	1.208.000	3.426.000	1.417.000	1.247.000	1.247.000	508.000
Partea a VII-a REZERVE, EXCEDENT/DEFICIT	**100**	**96.02**	**0**	**0**	**0**	**0**	**0**	**0**	**0**	**0**	**0**	**0**	**0**
REZERVE	**101**	**97.02**	**0**	**0**	**0**	**0**	**0**	**0**	**0**	**0**	**0**	**0**	**0**
EXCEDENT	**102**	**98.02**	**0**	**0**	**0**	**0**	**0**	**0**	**0**	**0**	**0**	**0**	**0**
DEFICIT	**103**	**99.02**	**-9.689.000**	**0**	**-9.689.000**	**0**	**0**	**0**	**0**	**0**	**0**	**0**	**0**

Presedinte de sedinta
TAPOS DIMITRIE IOAN

Secretar
CRISAN GHEORGHE

DENUMIREA INDICATORILOR	Cod rand	Cod indicator	Program	Din care credite bugetare destinate stingerii platilor restante	Trim I	Trim II	Trim III	Trim IV	Estimari		
									2019	2020	2021
SECTIUNEA DE FUNCTIONARE + SECTIUNEA DE DEZVOLTARE											
TOTAL CHELTUIELI	**1**		**2.000.000**	**0**	**700.000**	**1.300.000**	**0**	**0**	**0**	**0**	**0**
CHELTUIELI CURENTE	2	01	2.000.000	0	700.000	1.300.000	0	0	0	0	0
TITLUL X Proiecte cu finantare din fonduri externe nerambursabile aferente cadrului financiar 2014-2020	3	58	2.000.000	0	700.000	1.300.000	0	0	0	0	0
CHELTUIELI DE CAPITAL	4	70	0	0	0	0	0	0	0	0	0
Partea a V-a ACTIUNI ECONOMICE	**5**	**79.07**	**2.000.000**	**0**	**700.000**	**1.300.000**	**0**	**0**	**0**	**0**	**0**
Transporturi	**6**	**84.07**	**2.000.000**	**0**	**700.000**	**1.300.000**	**0**	**0**	**0**	**0**	**0**
CHELTUIELI CURENTE	7	01	2.000.000	0	700.000	1.300.000	0	0	0	0	0
TITLUL X Proiecte cu finantare din fonduri externe nerambursabile aferente cadrului financiar 2014-2020	8	58	2.000.000	0	700.000	1.300.000	0	0	0	0	0
CHELTUIELI DE CAPITAL	9	70	0	0	0	0	0	0	0	0	0
Din total capitol											
Transport rutier	10	84.07.03	2.000.000	0	700.000	1.300.000	0	0	0	0	0
Drumuri si poduri	11	84.07.03.01	500.000	0	200.000	300.000	0	0	0	0	0
Strazi	12	84.07.03.03	1.500.000	0	500.000	1.000.000	0	0	0	0	0
Partea a VII-a REZERVE, EXCEDENT/DEFICIT	**13**	**96.07**	**0**	**0**	**0**	**0**	**0**	**0**	**0**	**0**	**0**
REZERVE	**14**	**97.07**	**0**	**0**	**0**	**0**	**0**	**0**	**0**	**0**	**0**
EXCEDENT	**15**	**98.07**	**0**	**0**	**0**	**0**	**0**	**0**	**0**	**0**	**0**
DEFICIT	**16**	**99.07**	**2.000.000**	**0**	**700.000**	**1.300.000**	**0**	**0**	**0**	**0**	**0**
SECTIUNEA FUNCTIONARE											
TOTAL CHELTUIELI	**1**		**0**	**0**	**0**	**0**	**0**	**0**	**0**	**0**	**0**
CHELTUIELI CURENTE	2	01	0	0	0	0	0	0	0	0	0
Partea a VII-a REZERVE, EXCEDENT/DEFICIT	**3**	**96.**	**0**	**0**	**0**	**0**	**0**	**0**	**0**	**0**	**0**
REZERVE	**4**	**97.**	**0**	**0**	**0**	**0**	**0**	**0**	**0**	**0**	**0**
EXCEDENT	**5**	**98.**	**0**	**0**	**0**	**0**	**0**	**0**	**0**	**0**	**0**
DEFICIT	**6**	**99.**	**0**	**0**	**0**	**0**	**0**	**0**	**0**	**0**	**0**
SECTIUNEA DEZVOLTARE											
TOTAL CHELTUIELI	**1**		**2.000.000**	**0**	**700.000**	**1.300.000**	**0**	**0**	**0**	**0**	**0**

DENUMIREA INDICATORILOR	Cod rand	Cod indicator	Program	Din care credite bugetare destinate stingerii platilor restante	Trim I	Trim II	Trim III	Trim IV	Estimari		
									2019	2020	2021
CHELTUIELI CURENTE	2	01	2.000.000	0	700.000	1.300.000	0	0	0	0	0
TITLUL X Proiecte cu finantare din fonduri externe nerambursabile aferente cadrului financiar 2014-2020	3	58	2.000.000	0	700.000	1.300.000	0	0	0	0	0
CHELTUIELI DE CAPITAL	4	70	0	0	0	0	0	0	0	0	0
Partea a V-a ACTIUNI ECONOMICE	**5**	**79.07**	**2.000.000**	**0**	**700.000**	**1.300.000**	**0**	**0**	**0**	**0**	**0**
Transporturi	**6**	**84.07**	**2.000.000**	**0**	**700.000**	**1.300.000**	**0**	**0**	**0**	**0**	**0**
CHELTUIELI CURENTE	7	01	2.000.000	0	700.000	1.300.000	0	0	0	0	0
TITLUL X Proiecte cu finantare din fonduri externe nerambursabile aferente cadrului financiar 2014-2020	8	58	2.000.000	0	700.000	1.300.000	0	0	0	0	0
CHELTUIELI DE CAPITAL	9	70	0	0	0	0	0	0	0	0	0
Din total capitol											
Transport rutier	10	84.07.03	2.000.000	0	700.000	1.300.000	0	0	0	0	0
Drumuri si poduri	11	84.07.03.01	500.000	0	200.000	300.000	0	0	0	0	0
Strazi	12	84.07.03.03	1.500.000	0	500.000	1.000.000	0	0	0	0	0
Partea a VII-a REZERVE, EXCEDENT/DEFICIT	**13**	**96.07**	**0**	**0**	**0**	**0**	**0**	**0**	**0**	**0**	**0**
REZERVE	**14**	**97.07**	**0**	**0**	**0**	**0**	**0**	**0**	**0**	**0**	**0**
EXCEDENT	**15**	**98.07**	**0**	**0**	**0**	**0**	**0**	**0**	**0**	**0**	**0**
DEFICIT	**16**	**99.07**	**2.000.000**	**0**	**700.000**	**1.300.000**	**0**	**0**	**0**	**0**	**0**

PRESEDINTE DE SEDINTA,

TAPOS DIMITRIE IOAN

Tapos D.

ROMÂNIA JUDEȚUL ARAD, COMUNA SOCODOR CONSILIUL LOCAL

SECRETAR,

CRISAN GHEORGHE

Unitatea administrativ-teritoriala:SOCODOR
Instituţia publică:COMUNA SOCODOR

Anexa 3 la HCL 53/2018

PROGRAMUL DE INVESTIŢII PUBLICE
PE GRUPE DE INVESTIŢII ŞI SURSE DE FINANŢARE
AN 2018

mii Lei

	Nr lista	TOTAL	Executie 31.dec 2017	ESALONAREA VALORII RĂMASE DE FINANŢAT					
				PROPUNERI 2018	PROPUNERI				
					TRIM I	TRIM II	TRIM III	TRIM IV	anii ulteriori
0		2=3+..+9	3	4	5	6	7	8	9
02 Buget local din care:		**24949**	**2567**	**22259**	**2607**	**5134**	**5966**	**8552**	4323
Cheltuieli de capital		24949	2567	22259	2607	5134	5966	8552	4323
Construire scoala cu clasele I-VIII in comuna Socodor, judetul Arad, cap.5102	*1*	9067	2567	6500	0	0	2000	4500	4200
Documentatie pt Dotarea serviciului local de pompieri	*2*	30	0	30	0	30	0	0	0
PT modernizare sediu primarie, cap 5102	*3*	36	0	36	36	0	0	0	0
Pregatire proiecte pentru perioada 2014-2020 ,geotermal, avize, licenta exploatare, SF,cap 5102	*4*	70	0	70	30	40	0	0	0
Pregatire proiecte pentru perioada 2014-2020 , parc solar fotovoltaic, cap 5102	*5*	30	0	30	0	30	0	0	0
Introducere retele gaz SF si avize, cap 5102	*6*	150	0	150	100	50	0	0	0
Actualizare PUG şi RLU Comuna Socodor	*7*	173	0	50	0	0	0	50	123
Construire gradinita PNDR 2014-2020	*8*	1755		1755	0	300	800	655	0
Renovare si dotare camin cultural,PNDR, cap.6702	*9*	1376	0	1376	300	400	376	300	0
Amenajare zona agrement, PNDR, cap.6702	*10*	430	0	430	20	200	210	0	
Extindere şi reabilitare reţele apă şi extindere canalizare, PNDR 2014-2020	*11*	3387	0	3387	100	500	1500	1287	0
Reabilitare pod Pădurea Socodor	*12*	264		264	100	84	80		
PT trotuare	*13*	11	0	11	11	0	0	0	
Refacere podeţe acces proprietati	*14*	60	0	60	60	0	0	0	0
Modernizare strazi PNDR 2014-2020, cap.8402	*15*	5061		5061	1500	2500	500	561	
Amenajare drumuri agricole PNDR 2014-2020	*16*	3049	0	3049	350	1000	500	1199	0
Amenajare trotuare		930	0	930			130	800	0
Proiectare drumuri agricole etapa II	*18*	20	0	20	0	0	20	0	0

PREŞEDINTE DE SEDINŢĂ
ŢAPOŞ DIMITRIE IOAN
Ţapoş D.

ROMÂNIA JUDEŢUL ARAD, COMUNA SOCODOR CONSILIUL LOCAL

SECRETAR
CRIŞAN GHEORGHE

CONSILIUL LOCAL SOCODOR

Cod Fiscal: 3519330 ; Comuna Socodor nr.1 Cod Postal 317305, judeţul Arad, Tel.+4 0257 358 100; Fax.+4 0257 358 112; e-mail: primaria@socodor.ro, ; socodor@gmail.com; www.socodor.ro

PROIECT DE HOTĂRÂRE
numar: 6 din data: 17.07.2018

privind aprobarea bugetului local al Comunei Socodor rectificat în luna iulie anul 2018

Consiliul Local al Comunei Socodor, Judeţul Arad ,CIF 3519330, ales în condiţiile stabilite de Legea nr.115/2015 pentru alegerea autorităţilor administraţiei publice locale, pentru modificarea Legii administraţiei publice locale nr. 215/2001, precum şi pentru modificarea şi completarea Legii nr. 393/2004 privind Statutul aleşilor locali, reunit ÎN ŞEDINŢĂ ORDINARĂ LA DATA DE 22 iulie 2018

Având în vedere,
- expunerea de motive nr. 1830/17.07.2018 a Primarului Comunei Socodor;
- referatul de specialitate nr.1829/17.07.2018 ;
- raportul comisiilor de specialitate pe domenii de activitate ale Consiliului Local al Comunei Socodor;
- prevederile Legii 273/2006 privind finanţele publice locale, cu modificările şi completările ulterioare;
- prevederile Legii 227/2015 privind Codul fiscal cu modificările şi completările ulterioare;
- prevederile Legii nr.2/2018 privind bugetul de stat pe anul 2018;
- prevederile Legii 69/2010 privind responsabilitatea fiscală, cu modificările şi completările ulterioare ;
- prevederile art.36 alin.4 lit. a), ale art.63 alin.1 lit. c) şi alin.4 lit. b) din Legea nr. 215/2001 privind administraţia publică locală, republicată(r^1), cu modificările şi completările ulterioare;

În temeiul art. 45 alin (2) lit (a) şi art.115 alin (1) lit (b) din Legea nr.215/2001 privind administraţia publică locală, republicată, cu modificările şi completările ulterioare,

H O T Ă R Ă Ş T E

Art. 1. Se aprobă bugetul local al Comunei Socodor rectificat în luna mai anul 2018, conform anexei nr.1 care face parte integrantă din prezenta hotărâre, având venituri totale şi cheltuieli totale în suma de **27.457,51 mii lei**, suma care include şi excedentul din anul 2017, din care la secţiunea de funcţionare suma de **3.222,51 mii lei** şi la secţiunea de dezvoltare suma de **24.235,00 mii lei**. Cheltuielile pe capitole sunt în conformitate cu anexa nr.1 la prezenta hotărâre care face parte integrantă din aceasta:

- administraţie	1.849,00 mii lei
- alte servicii publice generale	233,00 mii lei
- tranzacţii privind datoria publică	96,00 mii lei
- învaţământ	8.430,00 mii lei
- învaţământ (650250)	3,51 mii lei
- cultură	2.306,00 mii lei
- asistenţă socială	569,00 mii lei
- dezvoltare publică	3.555,00 mii lei
- mediu şi ape	150,00 mii lei
- alte acţiuni economice	10.266,00 mii lei

Art.2. Se aprobă bugetul creditelor interne conform anexei nr.2 care face parte integrantă din prezenta hotărâre, având venituri din împumuturi în sumă de **2.000,00 mii lei** şi cheltuieli la secţiunea de dezvoltare de **2.000,00 mii lei**, după cum urmează :

- alte acţiuni economice 2.000,00 mii lei

Art. 3. Se aprobă lista de investiţii pentru anul 2018 conform anexei nr.3 care face parte integrantă din prezenta hotărâre.

Art. 4. Suma alocată pentru desfăsurarea evenimentului "Zilele comunei Socodor- Praznic de pită nouă" din luna august 2018, se majorează până la limita maximă de 147.000 lei.

Art. 5. Prezenta hotărâre se comunică prin intermediul secretarului Comunei Socodor , în termenul prevăzut de lege, primarului comunei Socodor şi serviciului contabilitate şi se duce la cunoştinţă publică prin afişare la sediul primăriei şi pe pagina de internet www.socodor.ro şi se comunică cu Instituţia Prefectului-Judetul Arad, Serviciul Juridic şi Contencios Administrativ.

Iniţiatorul proiectului de hotărâre,
Primar,
Jura Ioan Dimitrie

ROMÂNIA JUDEŢUL ARAD COMUNA SOCODOR PRIMAR

Avizat,
Secretar,
Crişan Gheorghe

Judeţul Arad
Primăria Comunei Socodor
AVIZAT
SECRETAR

144

COMUNA SOCODOR

Cod Fiscal: 3519330 ; Comuna Socodor nr.1 Cod Postal 317305, judeţul Arad, Tel.+4 0257 358 100; Fax.+4 0257 358 112; e-mail: primaria@socodor.ro, ; socodor@gmail.com; www.socodor.ro

Nr. înregistrare: 1830 din 17.07.2018

CABINET PRIMAR

EXPUNERE DE MOTIVE
privind rectificarea bugetului local al comunei Socodor în luna iulie 2018

Subsemnatul JURA IOAN DIMITRIE primar al Comunei Socodor, prezint expunerea de motive cu privire la proiectului de hotărâre referitor la rectificarea bugetului local al comunei Socodor în luna iulie 2018.

În conformitate cu prevederile Legii nr. 273/2006 privind finanţele publice locale, cu modificările şi completările ulterioare, pe parcursul exerciţiului bugetar, consiliul local poate aproba rectificarea bugetului local, ca urmare a unor propuneri fundamentate de ordonatorul principal de credite. Potrivit prevederilor art. 19 alin. (2) din Legea nr. 273 / 2006 privind finanţele publice locale, cu modificările şi completările ulterioare, pe parcursul exercitiului bugetar consiliile locale, pot aproba rectificarea bugetelor, în termen de 30 de zile de la data intrării în vigoare a legii de rectificare a bugetului de stat, precum şi ca urmare a unor propuneri fundamentate ale ordonatorilor principali de credite. Rectificărilor bugetelor locale li se vor aplica aceleaşi proceduri ca şi aprobării iniţiale a acestora, cu excepţia termenelor din calendarul bugetar.

Având în vedere sumele încasate la bugetul local în perioada 01.01.2018-17.07. 2018, așa cum sunt înscrise în execuția întocmită de Trezoreria Chișineu Criș la data de 17.07.2018, contractul de finanțare nr.3490 din 11.05.2018 încheiat între Ministerul Dezvoltării Regionale și Administrației Publice și Comuna Socodor cu privire la finanțarea obiectivului de investiție "Construire școală cu clasele I-VIII comuna Socodor, județul Arad" şi referatul de specialitate întocmit de compartimentul de resort din cadrul Primariei Socodor, ţinând cont că sunt îndeplinite condiţiile cerute de Legea nr. 273/2006 privind finanţele publice locale, cu modificările şi completările ulterioare pentru rectificarea bugetului local pe parcursul anului bugetar, propun aprobarea modificărilor expuse detaliat în referatul de specialitate şi adoptarea proiectului de hotărâre pregătit în acest sens.

PRIMAR
JURA IOAN DIMITRIE

ROMÂNIA JUDEȚUL ARAD, COMUNA SOCODOR PRIMAR

145

JUDETUL ARAD
COMUNA SOCODOR
Nr.1829 / 17 iulie 2018
REFERAT
RECTIFICAREA LUNA MAI A BUGETULUI LOCAL PENTRU ANUL 2018

În conformitate cu prevederile Legii nr.2/2018 privind bugetul de stat pe anul 2018 , a Legii finanţelor publice locale nr.273/2006 cu modificările şi completările ulterioare, prevederile Legii nr.227/2015 privind Codul fiscal , HG nr.1/2016 privind normele de aplicare a Legii 227/2015 privind Codul fiscal, a prevederilor Legii nr.153/2017 privind salarizarea personalului platiti din fonduri publice, Hotărârea Consiliului Local nr.128/29.12.2017 privind impozitele si taxele care se aplica în anul 2018, si a prevederilor art. 10 pct. 8 din OUG 28/2013 s-a procedat la intocmirea, fundamentarea si elaborarea bugetului local al Comunei Socodor, rectificat in luna mai 2018.

La fundamentarea bugetului sa tinut cont, ***aceasta constituind o prioritate***, de implementarea proiectelor cu finantare nerambursabila pentru care s-au semnat contractele de finantare, precum si de obtinerea unor noi finantari nerambursabile pe tot parcursul anului 2018.

Principalele resurse bugetare în anul 2018 vor fi canalizate în vederea asigurării fluxului de numerar pentru implementarea proiectelor cu finanțare nerambursabilă "Amenajare drumuri agricole în comuna Socodor, județul Arad", finanțat prin PNDR 2014-2020, proiectul cu titlul "Modernizare străzi în comuna Socodor, județul Arad", finantat prin PNDR 2014-2020, proiectul cu titlul Modernizare și dotare camin cultural" finanțat ptin PNDR 2014-2020 , proiectul cu titlul"Construire gradiniță în comuna Socodor, județul Arad" , proiectul cu titlul "Amenajare zona de agrement" si navomodelism, in comuna Socodor, județul Arad" și "Reabilitare și extindere sistem de alimentare cu apă și extindere canalizare în comuna Socodor, județul Arad" finanțat tot prin PNDR.Toate proiectele se află în fază de derulare a achizițiilor publice, urmând ca din luna martie sa fie demarate lucrările de execuție.

Un alt obiectiv de investitiei care se va derula in anul 2018 este continuarea lucrarilor la scoala noua din comuna Socodor, proiectul cu titlul" Construire Scoala cu clasele I - VIII, comuna Socodor, judetul Arad" pentru care s-a semnat contractul de finantare nr. 3490 din data de 11.05.2018, in valoare totala a investitiei de 13.335.445,13 lei din care cheltuieli alocate din bugetul M.D.R.A.P. in suma de 10.121.116 lei.

mii lei RON

EXPLICATII	COD	Buget initial 2018	Buget rectificat mai	Sectiunea de Functionare	Sectiunea de dezvoltare	Diferente initial fata de rectificat
Imp.cladiri persoane fizice	70101	55	55	55		0
Imp.cladiri persoane juridice	70102	120	120	120		0
Impozit terenuri persoane fizice	70201	65	65	65		0
Impozit pe terenuri persoane juridice	70202	9	9	9		0
Impozit pe terenurile extravilane	70203	390	390	390		0
Taxe judiciare de timbru	703	16	16	16		0
Alte impozite si taxe pe proprietate	750	8	8	8		0
Taxa asupra mijloacelor de transport PF	160201	85	85	85		0
Taxa asupra mijloacelor de transport PJ	160202	41	41	41		0
Taxe si tarife pentru eliberare licente si autorizatii	1603	15	15	15		0
Alte taxe pe utilizarea bunurilor	1650	2	2	2		0
Alte impozite si taxe fiscale	1850	5	5	5		0
Venituri din concesiuni si inchirieri	3005	1210	1210	1210		0
Alte venituri din proprietate	3050	6	6	6		0
Venituri din prestari de servicii si alte activitati	3350	6	6	6		0
Taxe extrajudiciare de timbru	3402	0		0		0
Venituri din amenzi si alte sanctiuni aplicate	3501	93	103	103		10
Venituri din vanzarea bunurilor ap.dom.privat		0		0		0
Taxe speciale serviciul salubritate	3606	81	81	81		0
Alte venituri (recuparare racord apa)	3650	40	40	40		0
Donatii si sponsorizari	3701	0		0		0
TOTAL VENITURI PROPRII		2247	2257	2257		10
Imp.venit din transfer proprietate	318	20	20	20	0	0
Cote defalcate din impozitul pe venit	401	372	372	372	0	0
Sume defalcate din TVA pt.echilibrare	1106	17	17	17	0	0

Sume de2alcate din TVA pt.fin clect.descentr	1102	451,51	451,51	451,51	0	0
Sume alocate din imp.venit pentru echilib. bug.loc.	404	531	531	531	0	0
Sume alocate din TVA pentru drumurile comunale	1105	0		0	0	0
TOTAL PRELEVARI BUGETUL DE STAT		1391,51	1391,51	1391,51	0	0
Subventii din bugetul de stat pentru proiecte PNDL	4220	5000	5000	0	5000	0
Ajutor pentru incalzirea locuintei cu lemne	4234	10	10	10	0	0
Subventii primite de la AFIR drumuri agricole	4331	574	1299		1299	725
Subventii primite de la AFIR modernizare strazi	4331	1060	1619		1619	559
Subventii primite de la AFIR construire gradinita	4331	588	485		485	-103
Subventii primite de la AFIR camin cultural	4331	421	450		450	29
Subventii primite de la AFIR apa canal	4331	1025	899		899	-125
Subventii primite de la AFIR zona agrement	4331	84	84		84	0
Subventii-total		8762	9846	10	9836	1085
Sume primite de la UE pentru proiecte		1518	4274	0	4274	0
Sume an curent de primit proiect PNDR Drumuri agricole	480401	0	750	0	750	750
Sume an anterior de primit proiect PNDR Drumuri agricole	480402	97	97	0	97	0
Sume an curent de primit proiect PNDR Modernizare strazi	480401	0	1291	0	1291	1291
Sume an anterior de primit proiect PNDR Modernizare strazi	480402	154	154		154	0
Sume an curent de primit proiect PNDR Construire gradinita	480401	494	859		859	365
Sume an anterior de primit proiect PNDR Construire gradinita	480402	22	22		22	0
Sume an curent de primit proiecte PNDR Camin Cultural	480401	500	600		600	100
Sume an anterior de primit proiect PNDR Renovare camin	480402	9	9		9	0
Sume an curent de primit proiecte PNDR Apa canal	480401	0	250		250	250
Sume an anterior de primit proiect PNDR Apa canal	480402	50	50		50	0
Sume an curent de primit proiecte PNDR zona agrement	480401	192	192		192	0
Sume an anterior de primit proiect PNDR zona agrement	480402				0	0
Varsaminte de la sectiunea de functionare				-436	436	
Excedent din anul 2016		1788	1788	0	1788	0
Excedentul anului 2017		7901	7901	0	7901	
TOTAL VENITURI		23607,51	27457,51	3222,51	24235	3850
TOTAL CHELTUIELI		23607,51	27457,51	3222,51	24235	3847
AUTORITATI PUBLICE, din care	51	1524	1849	1197	652	325
cheltuieli de personal din care:	10	947	947	947	0	0
salar baza	10.01.01	802,5	802,5	802,5		0
spor vechime	10.01.04	0		0		0
spor pentru conditii deosebite	10.01.05	10	10	10		0
fond de premii	10.01.08	0		0		0
vaucere vacanta		0		0		0
alte drepturi salariale	10.01.30	5	5	5		0
Indemnizatie consilieri	10.01.12	90	90	90		0
Total salarii brute		907,5	907,5	907,5	0	0
Cheltuieli cu :CAS 15,8%	10.03.01	8	8	8		0
Somaj 0.5%	10.03.02	0,3	0,3	0,3		0
Sanatate 5.2%	10.03.03	2,7	2,7	2,7		0
Fond risc 0,15%	10.03.04	0,1	0,1	0,1		0
Indemnizatie concedii medicale 0.85%	10.03.06	0,4	0,4	0,4		0
Asigurare pt munca 2.25%	10.03.07	28	28	28		
Total contributii	10,03	39,5	39,5	39,5	0	0
Bunuri si servicii din care:	20	240	250	250		10
Furnituri de birou	20.01.01	13	13	13		0
Materiale pentru curatenie	20.01.02	5	5	5		0
Incalzit, iluminat	20.01.03	33	33	33		0
Apa, canal,salubritate	20.01.04	3	3	3		0
Caruranti si lubrifianti	20.01.05	16	16	16		0
Piese de schimb	20.01.06	5	5	5		0
Posta, telefon, telecomunicatii	20.01.08	20	20	20		0
Mat.si prestari serv.cu caracter functional	20.01.09	14	24	24		10
Alte bunuri si servicii	20.01.30	24	24	24		0
Reparatii curente	20.02	10	10	10		0
Alte obiecte de inventar	20.05.30	5	5	5		0
Deplasari interne	20.06.01	8	8	8		0
Carti, publicatii	20.11	10	10	10		0
Pregatire profesionala	20.13	25	25	25		0
Protectia muncii	20.14	2	2	2		0
Protocol si reprezentare	20.30.02	5	5	5		0

Prime de3asigurare non-viata	20.30.03	2	2	2		0
Alte cheltuieli	20.30.30	40	40	40		0
Cheltuieli cu proiect din fonduri nerambursabile	58.01	0	0	0	0	0
Documentatie construire scoala	58.01.02	0	0		0	0
Construire gradinita program PNDR 2014-2020	58.01.02	0			0	0
Cheltuieli de capital	71	337	652	0	652	315
Executie lucrări remiză PSI	71.01.01		250	0	250	250
Extindere sistem monitorizare video	71.01.03	0			0	0
Achizitie aparatura de birou	71.01.03	0			0	0
Proiect modernizare sediu primarie faza PT	71.01.30	36	36		36	0
Construire si dotare SVSU, RO-HU 2014-2020, proiectare SF	71.01.30	30	15		15	-15
Dezvoltare capacitate administrativa RO-HU 2014-2020	71.01.30	0			0	0
Pregatire proiecte pentru perioada 2014-2020-strand	71.01.30	0			0	0
Pregatire proiecte pentru perioada 2014-2020-geotermal, studii obtinere licenta, studii preliminarii și SF, consultanță	71.01.30	70	120		120	50
Pregatire proiecte pentru perioada 2014-2020-parc fotovoltaic	71.01.30	0			0	0
Introducere retele gaz SF, Ridicari topo, Documentatie obtinere avize	71.01.30	150	150		150	0
Amenajament pastoral pasune	71.01.30	0			0	0
Actualizare PUG	71.01.30	50	80	0	80	30
P rticiparea la capitalul social al societatilor comerciale	72.01.01	1	1		1	0
Serviciul public comunitar de evidenta a persoanelor	54	173	173	173	0	0
cheltuieli de personal din care:	10	129	129	129	0	0
salar baza	10.01.01	106	106	106		0
spor vechime	10.01.04	0		0		0
spor pentru conditii deosebite	10.01.06	5	5	5		0
premiul annual	10.01.08	0		0		0
premii 10% si 2%		0		0		0
alte drepturi salariale	10.01.30	10	10	10		0
Indemnizatie consilieri	10.01.12	0		0		0
Total salarii brute		121	121	121	0	0
Cheltuieli cu :CAS 15,8%	10.03.01	1	1	1		0
Somaj 0.5%	10.03.02	1	1	1		0
Sanatate 5.2%	10.03.03	1	1	1		0
Fond risc 0,15%	10.03.04	1	1	1		0
Indemnizatie concedii medicale 0.85%	10.03.06	1	1	1		0
Contrib asiguratorie pt munca 2.25%	10.03.07	3	3	3		
Total contributii	10,03	8	8	8	0	0
Bunuri si servicii, din care:		44	44	44	0	0
F nituri de birou	20.01.01	2	2	2		0
Incalzit, iluminat	20.01.03	4	4	4		0
Apa, canal,salubritate	20.01.04	1	1	1		0
Posta, telefon, telecomunicatii	20.01.08	7	7	7		0
Mat.si prestari serv.cu caracter functional	20.01.09	2	2	2		0
Alte bunuri si servicii	20.01.30	2	2	2		0
Reparatii curente	20.02	0		0		0
Deplasari interne	20.06.01	2	2	2		0
Uniforme si echipamente(SVSU)	20.05.01	10	10	10		0
Obiecte de inventar	20.05.30	5	5	5		0
Pregatire profesionala	20.13	3	3	3		0
Protectia muncii	20.14	1	1	1		0
Alte cheltuieli(SVSU)	20.30.30	5	5	5		0
Alte servicii publice generale	54.02.50	60	60	60	0	0
Caruranti si lubrifianti	20.01.05	20	20	20	0	
Piese de schimb	20.01.06	30	30	30	0	
Mat.si prestari serv.cu caracter functional	20.01.09	10	10	10	0	
Dotare serviciu(tractors tuns gazon)	71.01.03	0			0	0
Tranzactii privind datoria publica si imprumuturi	55	0		0		
Dobanzi aferente datoriei publice interne	30.01.01	0		0		
INVATAMANT din care:	65	6933,51	8433,51	178,51	8255	1500
cheltuieli de personal din care:	10	0		0		0
salar baza	10.01.01	0		0		0
spor vechime	10.01.04	0		0		0

alte sporuri	10.01.06	0		0		0
premii 10% si 2%	10.01.08	0		0		0
plata cu ora		0		0		0
alte drepturi salariale	10.01.30	0		0		0
Conditii de munca	10.01.05	0		0		0
Sume primite pentru sentinte drepturi salariale		0		0		0
Total salarii brute		0		0		0
Cheltuieli cu :CAS 15,8%	10.03.01	0		0		0
Somaj 0.5%	10.03.02	0		0		0
Sanatate 5.2%	10.03.03	0		0		0
Fond risc 0,15%	10.03.04	0		0		0
Indemnizatie concedii medicale 0.85%	10.03.06	0		0		0
Total contributii	10,03	0		0		0
Cheltuieli materiale si servicii din care:	20	156	156	156	0	0
Furnituri de birou	20.01.01	8	8	8		0
Materiale pentru curatenie	20.01.02	5	5	5		0
Incalzit, iluminat	20.01.03	35	35	35		0
Apa, canal,salubritate	20.01.04	15	15	15		0
Caruranti si lubrifianti	20.01.05	2	2	2		0
Piese de schimb	20.01.06	0		0		0
Transport	20.01.07	8	8	8		0
Posta, telefon, telecomunicatii	20.01.08	4,5	4,5	4,5		0
Mat.si prestari serv.cu caracter functional	20.01.09	12	12	12		0
Alte bunuri si servicii	20.01.30	6,5	6,5	6,5		0
Reparatii curente	20,02	10	10	10		0
Alte obiecte de inventar	20.05.30	5	5	5		0
Deplasari interne	20.06.01	5	5	5		0
Carti, publicatii	20,11	1	1	1		0
Pregatire profesionala	20,13	2	2	2		0
Protectia muncii	20,14	7	7	7		0
Alte cheltuieli, din care:	20.30.30	18	18	18		0
Cheltuieli cu premiile si cadouri craciun, ziua copilului		12	12	12		0
Cheltuieli cu proiect din fonduri nerambursabile	56,01			0	0	0
Asistenta sociala	57,01	7,51	7,51	7,51	0	0
Asistenta sociala in numerar	57,02,01	4	4	4		0
Tichete sociale gradinita	57,02,03	3,51	3,51	3,51		0
Proiecte cu finantare nerambursabila	58	1755	1755	0	1755	0
Construire gradinita program PNDR 2014-2020	58.01.02	1755	1755		1755	0
Burse scolare	59,01	15	15	15		
Cheltuieli capital	71	5000	6500		6500	1500
Construire scoala clasele I -VIII	71.01.01	5000	6500		6500	1500
Alte servicii in domeniul sanatatii	66,02	0			0	0
Cheltuieli de capital	71,01	0			0	0
Constructii	71.01.01	0			0	0
Alte cheltuieli de capital- dotare dispensar	71.01.03	0			0	0
Elaborare documentaţii proiect ROHU	71.01.30	0			0	0
CULTURA		2226,00	2306,00	500,00	1806,00	76,00
cheltuieli de personal din care:	10	46,0	54,0	54,0	0,0	4,0
salar baza	10.01.01	36,0	43,0	43,00		3
spor vechime	10.01.04	0		0		0
alte sporuri	10.01.06	0		0		0
premiul annual	10.01.08	0		0		0
plata cu ora		0		0		0
alte drepturi salariale	10.01.30	0		0		0
Conditii de munca	10.01.05	0		0		0
Total salarii brute		36,0	43,0	43,0	0,0	3,0
Cheltuieli cu :CAS 20,8%	10.03.01	5	5	5		0
Somaj 0.5%	10.03.02	1	1	1		0
Sanatate 5.2%	10.03.03	1	1	1		0
Fond risc 0,15%	10.03.04	1	1	1		0
Indemnizatie concedii medicale 0.85%	10.03.06	1	1	1		0
Contrib asiguratorie pt munca 2.25%	10.03.07	1	1	1		
Total contributii	10,03	10	11	11	0	1
Cheltuieli materiale si servicii din care:	20	218	290	290	0	72
Furnituri de birou	20.01.01	0		0		0

Materiale pentru curatenie	20.01.02	3	3	3		0
Incalzit, iluminat	20.01.03	20	25	25		5
Apa, canal,salubritate	20.01.04	2	2	2		0
Caruranti si lubrifianti	20.01.05	15	15	15		0
Piese de schimb	20.01.06	3	3	3		0
Posta, telefon, telecomunicatii	20.01.08	0		0		0
Mat.si prestari serv.cu caracter functional	20.01.09	5	5	5		0
Alte bunuri si servicii	20.01.30	18	18	18		0
Reparatii curente	20.02	32	42	42		10
Alte obiecte de inventar	20.05.30	0		0		0
Deplasari interne	20.06.01	0		0		0
Carti, publicatii	20.11	0		0		0
Pregatire profesionala	20.13	0		0		0
Protectia muncii	20.14	0		0		0
Alte cheltuieli conform prevederilor legale	20.30.30	120	177	177		57
Proiecte cu finantare nerambursabila	56	1806	1806		1806	0
Renovare si dotare camin cultural	58.02.04	1376	1376		1376	0
Amenajare zona agrement	58.02.04	430	430		430	
Alte cheltuieli	59	156	156	156	0	0
Asociatii si fundatii	59.11	116	116	116		0
Sustinerea cultelor	59.12	40	40	40		0
Cheltuieli de capital	71	0		0	0	0
Proiectare PT Amenajare zona agrement	71.01.30	0		0	0	0
Extindere tribuna baza sportiva	71.01.01	0		0	0	
Din total capitol:		0				
Sustinerea cultelor		40	40	40	0	
Renovare casa parohiala, grup sanitar biserica, biserica catolica		40	40	40	0	
Sprijin financiar as vulturii (seniori,copii si handbal)		116	116	116		
Camin Cultural		100	100	100	0	
d.c.praznic pita Socodor si pom Craciun		100	157	157	0	57
ASIGURARI SI ASISTENTA SOCIALA		479,8	569	569	0	90
Cheltuieli de personal (asistenti personali)		324,8	344	344	0	20
salar baza	10.01.01	310,8	330	330		19,2
spor vechime	10.01.04	0		0		0
alte sporuri	10.01.06	0		0		0
premiul annual	10.01.08	0		0		0
plata cu ora		0		0		0
alte drepturi salariale	10.01.30	0		0		0
Indemnizatie altor persoane din afara unitatii	10.01.12	0		0		0
Total salarii brute		310,8	330	330		20
Cheltuieli cu :CAS 15,8%	10.03.01	3	3	3		0
Somaj 0.5%	10.03.02	1	1	1		0
Sanatate 5.2%	10.03.03	1	1	1		0
Fond risc 0,15%	10.03.04	1	1	1		0
Indemnizatie concedii medicale 0.85%	10.03.06	1	1	1		0
Contrib asiguratorie pt munca 2.25%	10.03.07	7	7	7		
Total contributii	10,03	14	14	14		0
BUNURI SI SERVICII				0		
Alte cheltuieli legale				0		
Asistenta sociala		155	225	225	0	70
Indemnizatiile asistentilor personali		80	100	100		20
Ajutor pentru incalzire asistati social		25	25	25		0
Ajutor incalzire persoane fizice		20	20	20		0
Alte ajutoare		30	80	80		50
Proiecte cu finantatre nerambursabila	56				0	
Centru de zi pentru ingrijire batrani M322	56.04.02				0	
SERVICII DE DEZVOLTARE PUBLICA		3555	3555	168	3387	0
Cheltuieli materiale si servicii din care:	20	168	168	168	0	0
Incalzit, iluminat	20.01.03	80	80	80		0
Apa, canal,salubritate	20.01.04	8	8	8		0
Materiale si prestari servicii cu caracter functionar	20.01.09	20	20	20		0
Alte bunuri si servicii pentru intretinere si functionare	20.01.30	30	30	30		0
Alte cheltuieli cu bunuri si servicii	20.30.30	30	30	30		0
Proiecte cu finantare nerambursabila	58	3387	3387		3387	0
Extindere si reabilitare retele apa canal SM7.2	58.04.01	3387	3387		3387	0

Cheltuieli de capital	71	0			0	
Constructii-introducere apa potabila	71.01.01	0			0	0
Modernizare iluminat public	71.01.01	0			0	0
Reparatii la statia de pompare	71.01.01	0			0	0
Avize proiect apa canal	71.01.30	0			0	0
Capital social pentru constituire societate comerciala	72.01.01	0			0	0
plati efect.in anii preced. si recup. in anul curent	85.01					0
Din total capitol:						
Iluminat public	70.02.06	180	180	180	0	0
Alimentari cu apa	70.02.05	48	48	48	0	0
MEDIU SI APE		140	150	150	0	10
Salubrizare si canalizare menajera ,din care:		140	150	150	0	10
cheltuieli de personal din care:	10			0		0
Cheltuieli materiale si servicii din care:	20	140	150	150	0	10
Incalzit, iluminat	20.01.03	30	28,5	28,5		-1,5
Apa, canal,salubritate	20.01.04	80	90	90		10
Caruranti si lubrifianti	20.01.05	0		0		0
Piese de schimb	20.01.06	3	3	3		0
Posta, telefon, telecomunicatii	20.01.08	0		0		0
Mat.si prestari serv.cu caracter functional	20.01.09	20	21,5	21,5		1,5
Alte bunuri si servicii	20.01.30	5	5	5		0
Reparatii curente	20,02	0		0		0
Deplasari interne	20.06.01	0		0		0
/ obiecte de inventar	20.05.30	2	2	2		0
Cheltuieli cu proiect din fonduri nerambursabile	58				0	0
Extindere canalizare menajera	58.02.04				0	
TRANSPORTURI SI COMUNICATII		8516,2	10362	227	10135	1845,8
Cheltuieli materiale si servicii din care:	20	154,2	131	131	0	-23,2
Caruranti si lubrifianti	20.01.05	30	30	30		
Piese de schimb	20.01.06	0		0		
Mat.si prestari serv.cu caracter functional	20.01.09	0		0		
Alte bunuri si servicii	20.01.30	30	30	30		0
Reparatii curente	20,02	84,2	61	61		-23,2
Deplasari interne	20.06.01	0		0		
Carti, publicatii	20,11	0		0		
Pregatire profesionala	20,13	0		0		
Protectia muncii	20,14	0		0		
Alte cheltuieli	20.30.30	10	10	10		
Tranzactii privind datoria publica si imprumuturi	55	96	96	96		
Dobanzi aferente datoriei publice interne	30.01.01	96	96	96		
Cheltuieli de capital	71	255	1355	0	1355	1100
P bilitare pod lemn	71.01.01	184	274		274	90
P trotuare	71.01.30	11	11		11	0
Proiectare modernizare drumuri agricole, etapa II	71.01.30	0	20		20	20
Proiect amenajare pista RO-HU	71.01.30	60	60		60	0
Trotuare intravilan	71.01.01	0	990		990	990
Programe finantate de la UE	56	7341	8110	0	8110	769
Modernizare strazi proiect SM7.2 PNDR 2014-2020	58.04.02	5061	5061		5061	0
Amenajare drumuri agricole PNDR 2014-2020	58.04.02	2280	3049		3049	769
Rambursarea imprumuturilor contractate	81,04	670	670		670	
Plati efect.in anii precedenti si recuperate	85.01	0			0	
Comision si dobanzi				0		
Excedent/deficit		0		0	0	

Natura cheltuielilor	Suma
Cheltuieli de functionare	**3222,51**
Cheltuieli de personal	1474
Bunuri si servicii	1249
Asistenta sociala	232,51
Burse	15
Alte cheltuieli	156
Dobanzi si comisioane	96
Cheltuieli de dezvoltare	**15980**

Cheltuieli de capital	15980
Rambursari de credite	0
TOTAL GENERAL	19202,51
	4,6288
Bugetul total in euro	4148486

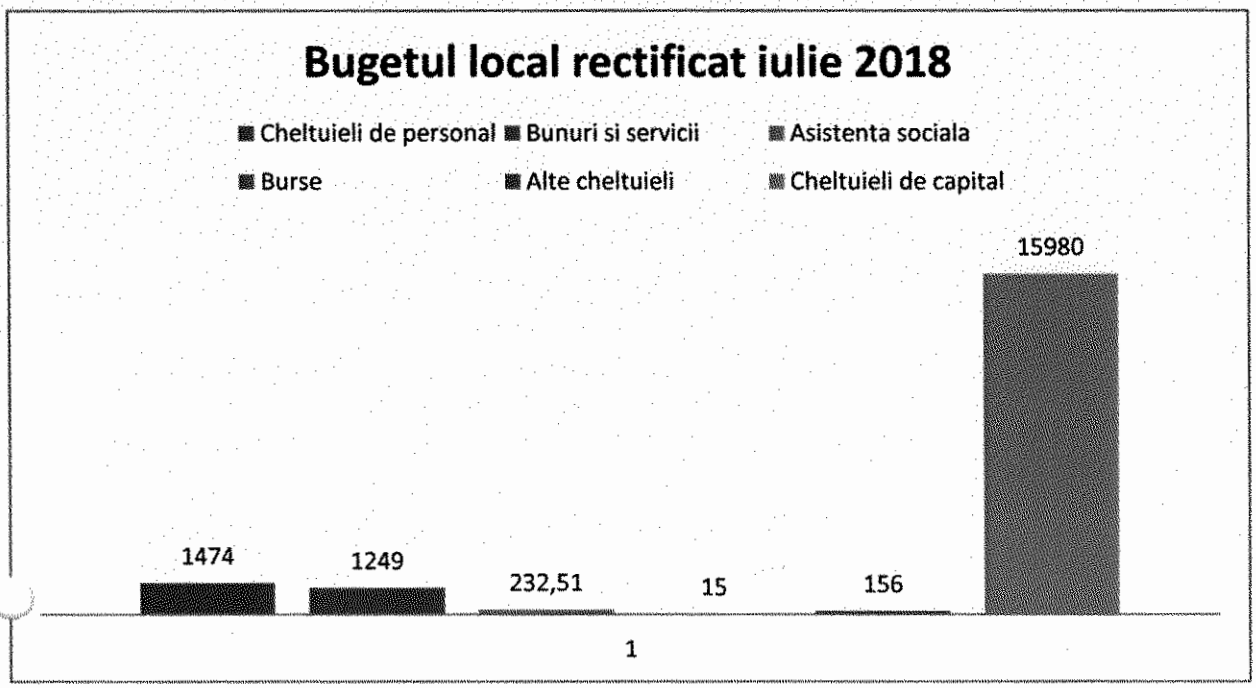

INTOCMIT,
ILIESI BRIGITTA CLAUDIA

ROMANIA COMUNA SOCODOR C.I.F. 3519330 JUDETUL ARAD

CONSILIUL LOCAL SOCODOR

Cod Fiscal: 3519330 ; Comuna Socodor nr.1 Cod Postal 317305, judeţul Arad, Tel.+4 0257 358 100; Fax.+4 0257 358 112; e-mail: primaria@socodor.ro, ; socodor@gmail.com; www.socodor.ro

Comisia pentru programe de dezvoltare economico –sociale, buget-finanţe, administrarea domeniului public şi privat al comunei , agricultură, gospodarie comunală, protecţia mediului, servicii şi comerţ

RAPORT

Membrii comisiei întruniţi în şedinţa din data de **22.07.2018**,
Luând în discuţie spre avizare **Proiectul de hotărâre privind aprobarea bugetului local al Comunei Socodor rectificat în luna iulie anul 2018**,

- În urma discuţilor purtate, a părerilor exprimate, menţionate în procesul verbal al şedinţei, în unanimitate

AVIZEAZĂ FAVORABIL

Proiectul de hotărâre, iniţiat de primarul Comunei Socodor cu privire la **aprobarea bugetului local al Comunei Socodor rectificat în luna iulie anul 2018.**

PREŞEDINTELE COMISIEI — SECRETAR

UNC DIMITRIE — NĂDĂBAN STELIAN TRAIAN

ROMANIA JUDEŢUL ARAD COMUNA SOCODOR CONSILIUL LOCAL

153

CONSILIUL LOCAL SOCODOR

Cod Fiscal: 3519330 ; Comuna Socodor nr.1 Cod Postal 317305, judeţul Arad, Tel.+4 0257 358 100; Fax.+4 0257 358 112; e-mail: primaria@socodor.ro, ; socodor@gmail.com; www.socodor.ro

Comisia pentru învaţământ , sănătate, cultură, protecţia socială, activităţi sportive şi de agrement

RAPORT

Membrii comisiei întruniţi în şedinţa din data de **22.07.2018**,
Luând în discuţie spre avizare Proiectul de hotărâre **privind aprobarea bugetului local al Comunei Socodor rectificat în luna iulie anul 2018**,

- În urma discuţilor purtate, a părerilor exprimate, menţionate în procesul verbal al şedinţei în unanimitate

AVIZEAZĂ FAVORABIL

Proiectul de hotărâre, iniţiat de domnul primar Jura Ioan Dimitrie, **privind aprobarea bugetului local al Comunei Socodor rectificat în luna iulie anul 2018.**

PREŞEDINTELE COMISIEI — SECRETAR

CRIŞAN RAMONA — MUREŞAN ADRIAN MARIUS

ROMÂNIA JUDEŢUL ARAD COMUNA SOCODOR CONSILIUL LOCAL

154

CONSILIUL LOCAL SOCODOR

Cod Fiscal: 3519330 ; Comuna Socodor nr.1 Cod Postal 317305, județul Arad, Tel.+4 0257 358 100; Fax.+4 0257 358 112; e-mail: primaria@socodor.ro, ; socodor@gmail.com; www.socodor.ro

Comisia pentru administrație publică locală, juridică, apărarea ordinii și liniști publice, a drepturilor cetățenilor

RAPORT

Membrii comisiei întruniţi în şedinţa din data de **22.07.2018**,
Luând în discuţie spre avizare **Proiectul de hotărâre privind aprobarea bugetului local al Comunei Socodor rectificat în luna iulie anul 2018**,

- În urma discuţilor purtate, a părerilor exprimate, menţionate în procesul verbal al şedinţei, în unanimitate

AVIZEAZĂ FAVORABIL

Proiectul de hotărâre, iniţiat de primarul Comunei Socodor cu privire la **aprobarea bugetului local al Comunei Socodor rectificat în luna iulie anul 2018.**

PREŞEDINTELE COMISIEI
MURESAN ADRIAN MARIUS

ROMÂNIA JUDEȚUL ARAD, COMUNA SOCODOR CONSILIUL LOCAL

SECRETAR
ȚAPOȘ DIMITRIE IOAN
Țapoș D.

155

CONSILIUL LOCAL SOCODOR

Cod Fiscal: 3519330 ; Comuna Socodor nr.1 Cod Postal 317305, judeţul Arad, Tel.+4 0257 358 100; Fax.+4 0257 358 112; e-mail: primaria@socodor.ro, ; socodor@gmail.com; www.socodor.ro

HOTĂRÂREA Nr.54

din 22 iulie 2018

privind aprobarea studiului preliminar de fundamentare privind realizarea sistemului de producţie şi distribuţie a energiei termice pe bază de energie geotermală

Consiliul Local al Comunei Socodor, Judeţul Arad ,CIF 3519330, ales în condiţiile stabilite de Legea nr.115/2015 pentru alegerea autorităţilor administraţiei publice locale, pentru modificarea Legii administraţiei publice locale nr. 215/2001, precum şi pentru modificarea şi completarea Legii nr. 393/2004 privind Statutul aleşilor locali, reunit
ÎN ŞEDINŢĂ ORDINARĂ LA DATA DE 22 iulie 2018

Având în vedere,
- expunerea de motive nr. 1832/17.07.2018 a Primarului Comunei Socodor;
- referatul de specialitate nr. 1831/17.07.2018;
- prevederile ghidului de finanţare al Programului Operaţional Infrastructura Mare 2014-2020, Axa Prioritară 6: Promovarea energiei curate şi eficienţei energetice în vederea susţinerii unei economii cu emisii scăzute de carbon, Obiectivul specific 6.1-Creşterea producţiei de energie din resurse regenerabile mai puţin exploatate (biomasă, biogaz, geotermal), producţie;
- raportul comisiilor de specialitate pe domenii de activitate ale Consiliului Local al Comunei Socodor;
- studiului preliminar de fundamentare privind realizarea sistemului de producţie şi distribuţie a energiei termice pe bază de energie geotermală;
- prevederile art. 44 alin.(1) şi alin.(4) din Legea nr.276/2006 privind finanţele publice locale, cu modificările şi completările ulterioare;
- prevederile HGR 907/2016 privind etapele de elaborare şi continutul-cadru al documentaţiilor tehnico-economice aferente obiectivelor/proiectelor de investiţii finanţate din fonduri publice, cu modificările şi completările ulterioare;
- prevederile art.36 alin.6 lit. a) din Legea nr. 215/2001 privind administraţia publică locală, republicată (r^1), cu modificările şi completările ulterioare;

Votul exprimat de către cei 11 consilieri prezenţi la şedinţă, din cei 11 în funcţie, din care toţi cei **11 consilieri au votat "pentru",**

În temeiul art. 45 alin (1) lit (a) şi art.115 alin (1) lit (b) din Legea nr.215/2001 privind administraţia publică locală, republicată (r^1), cu modificările şi completările ulterioare,

H O T Ă R Ă Ş T E

Art.1. Se aprobă studiului preliminar de fundamentare privind realizarea sistemului de producţie şi distribuţie a energiei termice pe bază de energie geotermală conform devizului general al obiectivului de investiţii anexat la prezenta hotărâre.

Art.2. Prezenta hotărâre se comunică prin intermediul secretarului Comunei Socodor , în termenul prevăzut de lege, primarului comunei Socodor şi se duce la cunoştinţă publică prin afişare la sediul primăriei şi pe pagina de internet www.socodor.ro şi se comunică cu Instituţia Prefectului-Judetul Arad, Serviciul Juridic şi Contencios Administrativ.

PREŞEDINTE DE ŞEDINŢĂ,
CONSILIER
ŢAPOŞ DIMITRIE IOAN
Ţapoş D.

ROMANIA JUDEŢUL ARAD, COMUNA SOCODOR CONSILIUL LOCAL

SECRETAR,
CONTRASEMNEAZĂ
CRIŞAN GHEORGHE

Primăria Comunei Socodor
AVIZAT
SECRETAR

156

Proiect SC ECOPLANRO SRL- ORADEA
Beneficiar Comuna Socodor, jud. Arad
Amplasament: UAT Socodor, judetul Arad

DEVIZ GENERAL

al obiectivului de investiţii

Realizarea sistemului de producţie şi distribuţie a energiei termice pe bază de energie geotermală

					cota TVA	19%
Conform HG 907/2016		curs BCE	4.6493	din data de	11/14/2017	
Nr. crt.	Denumirea capitolelor şi a subcapitolelor de cheltuieli	Valoare (fără TVA)		TVA	Valoare (inclusiv TVA)	
		mii lei	mii euro	mii lei	mii lei	mii euro
1	2	3	4	5	6	7
CAPITOLUL 1 - Cheltuieli pentru obţinerea şi amenajarea terenului						
1.1	Obţinerea terenului	0.0000	0.0000	0.0000	0.0000	0.0000
1.2	Amenajarea terenului	25.0000	5.3772	4.7500	29.7500	6.3988
1.3	Amenajări pentru protecţia mediului şi aducerea terenului la starea iniţială	40.0000	8.6034	7.6000	47.6000	10.2381
1.4	Cheltuieli pentru relocarea/protecţia utilităţilor	0.0000	0.0000	0.0000	0.0000	0.0000
TOTAL CAPITOL 1		**65.0000**	**13.9806**	**12.3500**	**77.3500**	**16.6369**
CAPITOLUL 2 - Cheltuieli pentru asigurarea utilităţilor necesare obiectivului de investiţii						
2.1	Cheltuieli pentru asigurarea utilităţilor necesare obiectivului de investiţii	72.0000	15.4862	13.6800	85.6800	18.4286
TOTAL CAPITOL 2		**72.0000**	**15.4862**	**13.6800**	**85.6800**	**18.4286**
CAPITOLUL 3 - Cheltuieli pentru proiectare şi asistenţă tehnică						
3.1	**Studii de teren**	**22.0000**	**4.7319**	**4.1800**	**26.1800**	**5.6310**
3.1.1	Studiu geotehnic	4.0000	0.8603	0.7600	4.7600	1.0238
3.1.2	Studii preliminare (fundamentare)	18.0000	3.8716	3.4200	21.4200	4.6071
3.1.3	Studiu topo	0.0000	0.0000	0.0000	0.0000	0.0000
3.2	**Taxe avize, acorduri, autorizatii (avize conf.CU, licenta ANRM, Ape Crisuri, Mediu, ITC, etc)**	**27.0000**	**5.8073**	**0.0000**	**27.0000**	**5.8073**
3.3	**Expertizare tehnică**	**0.0000**	**0.0000**	**0.0000**	**0.0000**	**0.0000**
3.4	**Certificarea performanţei energetice şi auditul energetic al clădirilor**	**0.0000**	**0.0000**	**0.0000**	**0.0000**	**0.0000**
3.5	**Proiectare si inginerie**	**227.0000**	**48.8246**	**43.1300**	**270.1300**	**58.1012**
3.5.1	Temă de proiectare	0.0000	0.0000	0.0000	0.0000	0.0000
3.5.2	Studiu de prefezabilitate	0.0000	0.0000	0.0000	0.0000	0.0000
3.5.3	Studiu de fezabilitate (SF)	100.0000	21.5086	19.0000	119.0000	25.5953
3.5.4	Proiect tehnic (PT)	75.0000	16.1315	14.2500	89.2500	19.1964
3.5.5	Detalii de executie (DDE)	7.0000	1.5056	1.3300	8.3300	1.7917
3.5.6	Verificarea tehnică de calitate a proiectului tehnic şi a detaliilor de execuţie	30.0000	6.4526	5.7000	35.7000	7.6786
3.5.7	Documentaţii tehnice necesare în vederea obţinerii avizelor/ acordurilor/ autorizaţiilor	15.0000	3.2263	2.8500	17.8500	3.8393
3.5.8	Expertizare tehnica	0.0000	0.0000	0.0000	0.0000	0.0000
3.5.9	Audit energetic	0.0000	0.0000	0.0000	0.0000	0.0000
3.6	**Organizarea procedurilor de achiziţie**	**40.0000**	**8.6034**	**7.6000**	**47.6000**	**10.2381**

3.7	**Consultanţă**	**90.0000**	**19.3578**	**17.1000**	**107.1000**	**23.0357**
3.7.1	Consultanta intocmire C.F.	20.0000	4.3017	3.8000	23.8000	5.1191
3.7.2	Consultanta management de proiect	70.0000	15.0560	13.3000	83.3000	17.9167
3.8	**Asistenţă tehnică**	**193.0000**	**41.5116**	**36.6700**	**229.6700**	**49.3988**
3.8.1	Asistenţă tehnică din partea proiectantului	63.0000	13.5504	11.9700	74.9700	16.1250
3.8.1.1	pe perioada de execuţie a lucrărilor	63.0000	13.5504	11.9700	74.9700	16.1250
3.8.1.2	pentru participarea proiectantului la fazele incluse in programul de control al lucrărilor de execuţie, avizat de către Inspectoratul de Stat în Construcţii	0.0000	0.0000	0.0000	0.0000	0.0000
3.8.2	Dirigenţie de şantier	130.0000	27.9612	24.7000	154.7000	33.2738
TOTAL CAPITOL 3		**599.0000**	**128.8366**	**108.6800**	**707.6800**	**152.2122**
CAPITOLUL 4 - Cheltuieli pentru investiţia de bază						
4.1	**Construcţii şi instalaţii**	**14,478.0000**	**3,114.0172**	**2,750.8200**	**17,228.8200**	**3,705.6804**
4.1.1	Foraj geotermal extractie	4,750.0000	1,021.6592	902.5000	5,652.5000	1,215.7744
4.1.2	Foraj geotermal reinjectie	4,650.0000	1,000.1506	883.5000	5,533.5000	1,190.1792
4.1.3	Puncte termice - centrale geotermice	220.0000	47.3190	41.8000	261.8000	56.3096
4.1.4	Retele distributie agent termic	2,208.0000	474.9102	419.5200	2,627.5200	565.1431
4.1.5	Retea extractie + reinjectie	2,650.0000	569.9783	503.5000	3,153.5000	678.2741
4.2	**Montaj utilaje, echipamente tehnologice şi funcţionale**	**12.0000**	**2.5810**	**2.2800**	**14.2800**	**3.0714**
4.2.1	Montaj Centrala geotermica	5.0000	1.0754	0.9500	5.9500	1.2798
4.2.2	Montaj Grup pompe foraj extractie	2.5000	0.5377	0.4750	2.9750	0.6399
4.2.3	Montaj Grup pompe foraj reinjectie	4.5000	0.9679	0.8550	5.3550	1.1518
4.3	**Utilaje, echipamente tehnologice şi funcţionale care necesită montaj**	**260.0000**	**55.9224**	**49.4000**	**309.4000**	**66.5477**
4.3.1	Centrala geotermica	150.0000	32.2629	28.5000	178.5000	38.3929
4.3.2	Grup pompe foraj extractie	45.0000	9.6789	8.5500	53.5500	11.5179
4.3.3	Grup pompe foraj reinjectie	65.0000	13.9806	12.3500	77.3500	16.6369
4.4	**Utilaje, echipamente tehnologice şi funcţionale care nu necesită montaj şi echipamente de transport**	**0.0000**	**0.0000**	**0.0000**	**0.0000**	**0.0000**
4.5	**Dotări**	**0.0000**	**0.0000**	**0.0000**	**0.0000**	**0.0000**
4.6	**Active necorporale**	**0.0000**	**0.0000**	**0.0000**	**0.0000**	**0.0000**
TOTAL CAPITOL 4		**14,750.0000**	**3,172.5206**	**2,802.5000**	**17,552.5000**	**3,775.2995**
CAPITOLUL 5 - Alte cheltuieli						
5.1	**Organizare de şantier**	**416.6700**	**89.6199**	**79.1673**	**495.8373**	**106.6477**
5.1.1	Lucrări de construcţii şi instalaţii aferente organizării de şantier	0.0000	0.0000	0.0000	0.0000	0.0000
5.1.2	Cheltuieli conexe organizării şantierului	416.6700	89.6199	79.1673	495.8373	106.6477
5.2	**Comisioane, cote, taxe, costul creditului**	**190.1510**	**40.8988**	**0.0000**	**190.1510**	**40.8988**
5.2.1	Comisioanele şi dobânzile aferente creditului băncii finanţatoare	0.0000	0.0000	0.0000	0.0000	0.0000

5.2.2	Cota aferentă ISC pentru controlul calităţii lucrărilor de construcţii	14.6270	3.1461	0.0000	14.6270	3.1461
5.2.3	Cota aferentă ISC pentru controlul statului în amenajarea teritoriului, urbanism şi pentru autorizarea lucrărilor de construcţii	102.3890	22.0225	0.0000	102.3890	22.0225
5.2.4	Cota aferentă Casei Sociale a Constructorilor - CSC	73.1350	15.7303	0.0000	73.1350	15.7303
5.2.5	Taxe pentru acorduri, avize conforme şi autorizaţia de construire/desfiinţare	0.0000	0.0000	0.0000	0.0000	0.0000
5.3	**Cheltuieli diverse şi neprevăzute**	**1,530.7000**	**329.2324**	**290.8330**	**1,821.5330**	**391.7865**
5.4	**Cheltuieli pentru informare şi publicitate**	**0.0000**	**0.0000**	**0.0000**	**0.0000**	**0.0000**
TOTAL CAPITOL 5		**2,137.5210**	**459.7511**	**370.0003**	**2,507.5213**	**539.3331**
CAPITOLUL 6 - Cheltuieli pentru probe tehnologice şi teste						
6.1	Pregătirea personalului de exploatare	0.0000	0.0000	0.0000	0.0000	0.0000
6.2	Probe tehnologice şi teste	0.0000	0.0000	0.0000	0.0000	0.0000
TOTAL CAPITOL 6		**0.0000**	**0.0000**	**0.0000**	**0.0000**	**0.0000**
TOTAL GENERAL		**17,623.5210**	**3,790.5751**	**3,307.2103**	**20,930.7313**	**4,501.9102**
din care C + M (1.2+1.3+1.4+2+4.1+4.2+5.1.1)		***14,627.0000***	***3,146.0650***	***2,779.1300***	***17,406.1300***	***3,743.8173***

PREZENTUL DEVIZ ESTE ESTIMATIV

Deviz sintetic si analitic conform HG.907/2017 va fi intocmit la Studiu de Fezabilitate in cadrul proiectului de finantare 6.1

Sef proiect: arh.urb.SZILAGYI LADISLAU

PRIMARIA SOCODOR



STUDIU PRELIMINAR DE FUNDAMENTARE PRIVIND REALIZAREA SISTEMULUI DE PRODUCŢIE ŞI DISTRIBUŢIE A ENERGIEI TERMICE PE BAZĂ DE ENERGIE GEOTERMALĂ

2018

160

CUPRINS:

Scurt istoric ----------pag.3-4

Motivul şi scopul lucrarii----------pag. 5-10

Descrierea succintă a investiţiei----------pag. 11-14

Considerente de exploatare apă geotermală--------pag. 14-19

Considerente retele termoficare----------pag.19-25

Încheiere----------pag.25-26

Deviz General Estimativ Neconsolidat----------pag.27-28

161

STUDIU PRELIMINAR
DE FUNDAMENTARE

avînd în vedere investiţia

"Realizarea sistemului de producţie şi distribuţie a energiei termice pe bază de energie geotermală"

SCURT ISTORIC COMUNA SOCODOR

Comuna SOCODOR din judetul Arad este situată în nord-vestul României, în zona Crişului Alb, lângă graniţa cu Ungaria, e una dintre cele mai vechi comune din judeţul Arad. Înainte de înfiinţarea ei, existau două sate mai mici: Ghiurhe şi Picer. Din contopirea acestora s-a format comuna de azi ce poartă numele de Socodor.

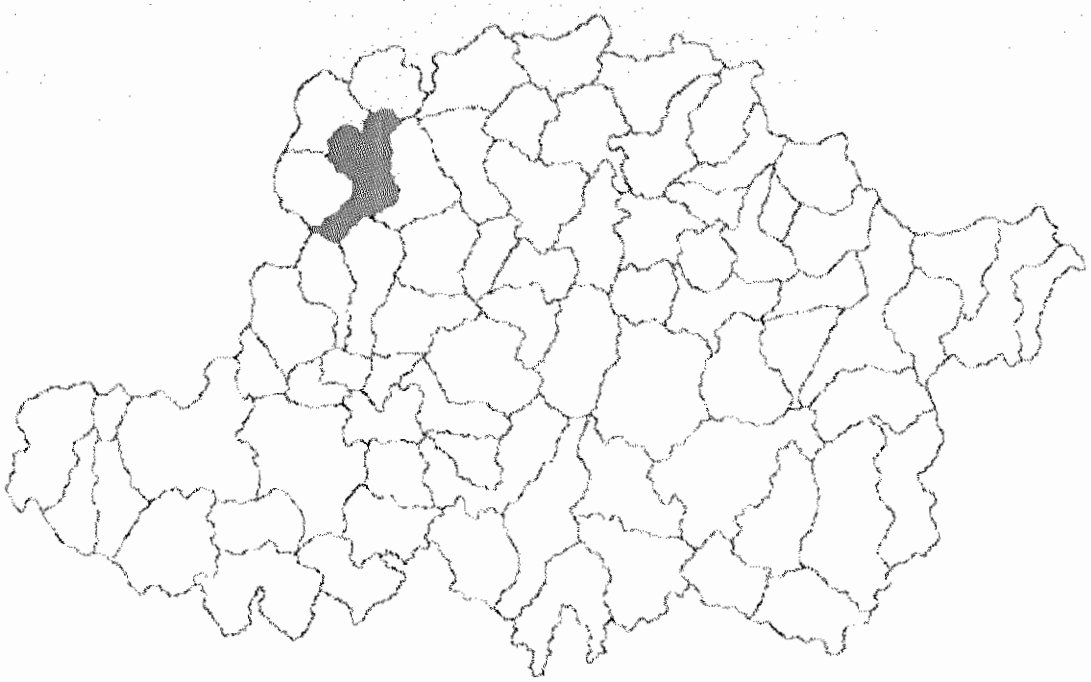

Localitatea este situată în partea de vest a Câmpiei Crişului Alb şi se întinde pe o suprafaţă de 11260 ha.
Trebuie neaparat mentionat rezervaţia naturală de soluri sărăturate (95 ha), valea Crişului Alb şi biserica "Buna Vestire" - monument de arhitectură datat din anul 1768, sunt obiective turistice de mare frumuseţe situate pe teritoriul comunei. Pădurea din imediata apropiere este fond de vânătoare valoros prin specia de cerb lopătar existentă aici.

Conform recensământului efectuat în 2011, populaţia comunei Socodor se ridică la 2.367 de locuitori, în creştere faţă de recensământul anterior din 2002, când se înregistraseră 2.285 de locuitori.[1] Majoritatea locuitorilor sunt români (86,44%).

Principalele minorităţi sunt cele de romi (7,82%) şi maghiari (3,89%). Pentru 1,56% din populaţie, apartenenţa etnică nu este cunoscută.[2] Din punct de vedere confesional, majoritatea locuitorilor sunt ortodocşi (86,57%), dar există şi minorităţi de romano-catolici (4,6%), adventişti de ziua a şaptea (4,39%) şi penticostali (1,14%). Pentru 1,65% din populaţie, nu este cunoscută apartenenţa confesională.[5]

Conform lucrării istoricului maghiar Marcy Şandor, "Istoria judeţului şi oraşului Arad", publicată în 1862 şi orientându-ne după vestigiile arheologice scoase la iveală cu ocazia săpăturilor executate în perioada anilor 1930-1948, pe movila situată la patru kilometri sud de liziera comunei, în partea de hotar numită Căoajdă, se poate afirma că aşezările omeneşti ale comunei datează dinainte de veacul al XII-lea, la începutul şi mijlocul Epocii Bronzului.
Când turcii năvălesc în Europa şi zdrobesc armata maghiară la Monacs, nici părţile dinspre munte nu au fost cruţate de acţiunile de jaf ale otomanilor. Se zice că pe malul drept al Crişului Alb, pe locul unde azi se află comuna, era o pădurice de soc în mijlocul căreia erau câteva aşezări româneşti pe care cetele de turci le-au descoperit în drumul lor spre munte. Întrucât socul ar avea în turceşte o denumire asemănătoare, grupul de case din pădure a fost denumit Socodor.
În perioada secolelor XVII-XVIII, cele trei aşezări s-au adunat într-o singură aşezare, pe locul unde azi se află vatra comunei Socodor. Această ipoteză ar explica şi felul dezordonat în care se află şi azi uliţele comunei. Nici o stradă nu e dreaptă.
Se mai spune că pe la anul 1300, în partea de hotar numită Căoajdă, se afla o mănăstire, probabil din lemn, care a dăinuit până la ocuparea Ungariei de către turci, când a fost arsă, afirmaţie ce nu poate fi atestată documentar şi dovedită.
Biserica din Socodor
Prima biserică ortodoxă din această localitate datează, după istoricul bisericesc arădean, pr. dr. Pavel Vesa, din prima jumătate a secolului al XVIII-lea, fiind construită din lemn în anul 1735, purtând hramul "Sfinţii Arhangheli" şi având un iconostas executat de zugravul Nistor la anul 1736. Mai târziu, în 1763, biserica de lemn a fost înlocuită cu actualul lăcaş de cult ortodox construit din piatră şi cărămidă, ce poartă hramul "Bunavestire". Primul preot atestat documentar a fost Popa Petru (1743). (cf. pr. dr. Pavel Vesa, "Episcopia Aradului. Istorie. Cultură. Mentalităţi 1706-1918", Editura Presa Universitară Clujeană, Cluj-Napoca, 2006, p. 665.).

Activitati specifice zonei :
Agricultură
Agricultură ecologică
Apicultură
Silvicultură
Viticultuă
Creşterea animalelor
Agroturism

Motivul şi scopul lucrării

Prezenta lucrare doreşte să contureze şi să pună în discuţie informativ posibilitatea realizării unor investiţii de o importanţă majoră pentru **Comuna Socodor** şi anume realizarea sistemului de producţie şi distribuţie a energiei termice pe bază de energie geotermală.

Lucrarea deasemenia poate fi baza unor decizii a Consiliului Local al **Comunei Socodor** privind investiţia susamintită fără a epuiza tematica sau proiecţia financiară a investiţiei.

Structural investiţia se compune din:

1- execuţia unui foraj geotermal de extracţie cu casa pompe - aşa cum apare descris în partea hidrogeologică;

2- execuţia unui foraj geotermal de reinjecţie cu casa pompe - aşa cum apare descris în partea hidrogeologică;

3- realizarea reţelei de aducţiune apă geotermală de la foraj extracţie pînă la centrala termică cu schimbător de căldură şi cazan de compensare termică;

4- realizarea centralei termice cu schimbător de căldură şi cazan de compensare termică;

5- realizarea reţelei de aducţiune apă geotermală de la centrala termică pînă la foraj geotermal de reinjecţie;

6- realizarea reţelei de distribuţie al agentului termic de la centrala termică la punctele de consum cu tur+retur în tuburi preizolate.

7- Realizarea sistemului de supraveghere SCADA

<u>În figura 1</u> mai jos, se poate observa localizarea forajelor existente de adîncime comparabilă cu viitoarele foraje din investiţie şi care au fost studiate pentru a putea trage concluzii relevante pentru prezenta lucrare.

<u>În figura 2</u> mai jos, se pot observa cele două locaţii precum şi perimetrul studiilor pentru ANRM, evidenţiind locaţiile optate a forajelor necesare.



<u>A</u> este forajul de extracţie; **<u>PT</u>** este punctul termic; **<u>B</u>** este forajul de reinjecţie

Dreptunghiul de 70m x 1100m constituie zona delimitata studiului conform proceduri ANRM.

166

LISTA OBICTIVELOR:

1 – Sediul Primăriei

2 – Centru de Informare Turistica

3 - Gradinita veche

4 – Scoala veche

5 – Gradinita Noua

6 – Dispensar Uman

7 – Centru de zi

8 – Camin Cultural

9 – Scoala noua

<u>În figura 3</u> se pot observa obiectivele din lista mai sus menţionata



Cercul mare delimiteaza raza de asezare ale obiectivelor avind ca centru centrala termica geotermala din spatele primariei

<u>În figura 4</u> se pot observa traseele reţelei de distribuţie energie termică la obiectivele din listele mai sus menţionate împreună cu traseele conductelor de aducţiune respectiv ducţiune la reinjecţie.

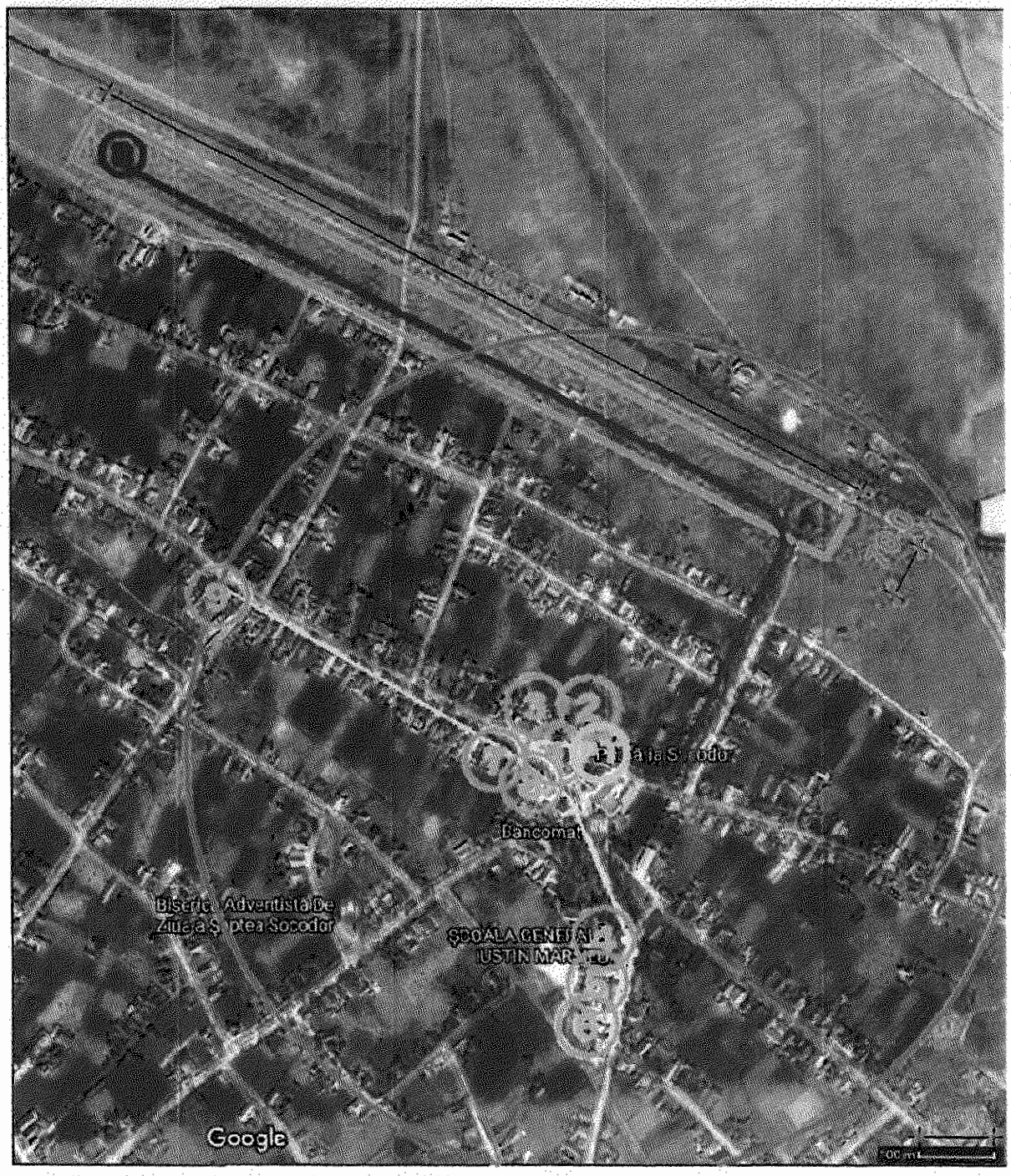

Descrierea succintă a investiţiei

SCURT ISTORIC GEOTERMAL

În zona studiată cercetările pentru hidrocarburi, gaze de bioxid de carbon au inceput la sfârşitul anilor 1960. În zona studiată s-au săpat următoarele sonde:

4023 Sălard, 4080-4081-4083-4096 Sâniob, 4078-4079 Ciulesti,4098-4075 Cenaloş şi 4028 Sânnicolou

Adâncimile forajelor variază .între 2500-3300 m,multe din ele au traversat formaţiunile geologice până în fundamentul cristalin.

Ulterior sondele de la Sânnicolau ,Ciuleşti şi Cenaloş au fost deschise pentru apă geotermală prin perfoarare la nivelul pannonianului superior pe intervale între 608-1300 m.

Debitele obţinute varia între 400-900 m^3/zi cu temperaturi cuprinse între 55-65^{0}C.Mineralizatia varia de la 2,4 la 3,5 g/l.

Primăria Socodor propune investigarea prin executarea unui foraj de exploatare deschiderea colectoarelor de ape geotermale aparţinând bazei Pannonianului superior, şi eventual părţii superioare a Pannonianului inferior.

Existenţa lor sunt dovedite în lucrările publicate în „Zăcămintele de ape hipertermale din nord - vestul Roamaniei" de Augustin Ţenu, Editura Academiei R.S.R., Bucureşti 1981„

Delimitarea: geologic se suprapune unei regiuni care este situat în Cîmpia de Vest a Romaniei, în zona subcolinară, acumulativă, cu suprafaţa reliefului constituind un plan uşor înclinat de la cca + 150m altitudine, în vecinătatea dealurilor pînă la cota de circa +101, +110m

Tectonic zona Sălardului se încadrează în sinclinalul mezozoic Galoţpetreu-Sânnicolau de Munte. Afundarea fundamentului are axa direcţională NE-SW, atrage după sine o îngroşare a miocenului şi pannonianului;

Geotermalism- anomaliile geotermice au fost determinate în lucrările elaborate de T.Brandrabur-1975 şi Ş.Airinei-A.Pricăjan -1976.

În zona studiată gradientul geotermic variază între 5,5-5,9 ^{0}C.Prin prelucrarea datelor şi aplicate corecţiile necesare făcute la 43 de foraje între Oradea-Carei,au ajuns la concluzia că în zona există o anomalie geotermică astfel temperaturile medii la 1000 m poate să ajungă lpână la 75^{0}C.

Acviferul termal Pliocen în facies Pannian– cel mai important din punct de vedere economic, se întâlneste în întreaga regiune şi se află cantonat în nisipuri fine şi medii. El se dezvoltă între 500–1500 m adâncime.

Metode şi tehnici de explorare a apei geotermale propuse pentru perimetrul Comuna Socodor

Obţierea licenţei de explorare de la A.N.R.M prin atribuire directă către Primărie. Se va elabora următoarele lucrări semnată de către un expert în ape subterane conform instrucţiunilor din Legea Minelor 85/2003:

1. *Program de explorare propus pentru apă geotermală din perimetrul Socodor Primărie*
2. *Proiect tehnic de refacerea mediului pentru perimetrul Socodor Primărie*

Obiectivul programului de lucrări de explorare pentru perimetrul Socodor Primăria ,jud.Arad ,îl constituie proiectarea, executarea şi probarea forajelori de ape geotermale ***FH1 exploatare-Sălard Primăria şiFH2 reinjecţie--Socodor Primăria*** *- cu adâncimi proiectate de 1600 m.*

Scopul este descoperirea şi exploatarea unori rezerve de ape geotermale cantonate în formaţiunile poros-permeabile ale Pannonianului.

În baza analizei datelor obţinute cu lucrările de cercetare regională coroborate cu cele obţinute din forajele executate în zonă pentru hidrocarburi şi apă termală reiese că în zona perimetrului cercetat există premise favorabile pentru interceptarea acviferului termal ponţian pe intervalul 1000-1600m.

Lucrările de explorări vor cuprinde : execuţia prin foraj pe baza proiectelor de execuţie a sondelor de producţie şi reinjecţie cu adîncimi de 1600 m.

Se va executa măsurătorile geofizice înaintea tubajelor, lucrări de punere în producţie, testări hidrogeologice,teste de reinjecţie, analize chimice, evaluarea rezervelor/resurselor dovedite descoperite şi elaborarea documentaţiilor geologice.

Toate instrucţiile privind execuţia forajelor vor fii cuprinse în comenzile geologo-tehnice .

Justificarea lucrărilor propuse

În baza analizei datelor obţinute cu lucrările de cercetare regională coroborate cu cele obţinute din forajele pentru ape geotermale şi de hidrocarburi din zona, reiese că în zona cercetată există premise favorabile ca rocile colectoare pliocene să conţină apă geotermală utilizabile pentru obţinerea energiei termice.

Adîncimile propuse de 1600 m a forajelor, reprezentînd baza pliocenului superior (pannonian sup) şi partea superioare a pliocenului inferior (pannonian inf) s-a stabilit ca urmare a faptului că sub aceasta se dezvoltă preponderent roci argiloase, aparţinînd pliocenului inferior.

Modul de deschidere a colectorului poros-permebil purtător de apă geotermală se va face prin filtre inox tip Johnson .

În privinţa construcţiei forajului s-au avut în vedere următoarele aspecte :posibilitatea necesităţii utilizării unei pompe în timpul exploatării, pentru care este necesară o coloană de tubaj cu diametrul mare (13 3/8 in).

Punerea în producţie şi exploatarea experimentală a peste 100 de sonde geotermale în ultimii 20 ani a permis evaluarea resurselor şi rezervelor exploatabile de căldură a sistemelor hidrogeotermale din România.Operaţiunile geotermice se desfăşoară în 25 de localităţi din România, prin producerea a 60 de sonde.

Concluzia şi rezultatele hidrogeologice preconizate

Gradientul termic este de 5,6 °C/100 m. Temperatura apei preconizată la gura sondelor va fii între 65 şi 70°C.

Grosimea totală a intercalaţiilor acvifere ,variază de la 40 m -70m.

Mineralizaţia apelor geotermale este de 2-3 g/l. Apa este de tip bicarbonatat-cloro-sodic şi conţine puţine gaze, în special metan.

În funcţie de permeabilitatea şi grosimea complexului acvifer debitul variază în limite largi între 300-500 m^3/zi.

O clarificare mai amănunţită se va putea realiza doar în cadrul unui STUDIU DE FEZABILITATE (ANALIZA COST-BENEFICIU coroborat cu DEVIZ GENERAL CONFORM Ord.907).

În ceace priveşte lucrare de faţă, importanţa lucrării o constituie faptul că sursa majoră primară de energie termică o constituie apa geotermală din subsolul zonei studiate care este o sursă de energie regenerabilă.

Prin utilizarea ei în modul în care Axa de finanţare POIM 6.1 o prevede, sistemul descris va putea fi utilizat doar pentru obiective a caror cheltuieli de încălzire o suportă bugetul local.

În acest sens a fost întocmită o listă de obiective pentru care **Comuna Socodor** ar dori sa aplice proiectul de investiţie Axa de finanţare POIM 6.1.

172

Considerente de exploatare sonda pentru apă geotermală

1.1 Condiţiilor fizico-geologice pe structură

Activitatea de cercetare a straturilor acvifere termale de pe teritoriul ţării noastre a început în urmă cu 50 de ani, iniţial ca obiectiv secundar al sondelor de cercetare pentru hidrocarburi, apoi, prin foraje pentru cercetare hidrogeologică. Cercetarea zăcămintelor hidrogeotermale din România a început în anii 1962-1965 prin săparea primelor sonde în Câmpia de Vest: Oradea, Felix, Călacea şi Timişoara.

exclusivă.

1.2 Stratigrafia perimetrului

Formaţiunile ciclurilor prealpine

Formaţiunile ciclului alpin

Formaţiunile unităţilor paleoalpine

Formaţiunile unităţilor mezoalpine

Formaţiunile unităţilor neoalpine

Pliocen în facies pannonic

Pannonianul Inferior.

Pannonianul superior.

Potenţialul complexului este variabil.

Valorile transmisivităţii

Cuaternar

Pleistocenul

Holocenul

Roci magmatice

1.3 Date asupra dificultăţilor de foraj

- pierderi parţiale de circulaţie
- va fi necesară folosirea fluidelor de foraj uşoare;
- micşorări ale greutăţii specifice a fluidului de foraj,
- pe intervalul xxx m nu sunt excluse nici strate cu acumălări de gaze.

Pentru preîntâmpinarea acestor dificultăţi de lucru va fi strict-obligatorie urmărirea permanentă a probelor de sită şi a parametrilor fluidului de foraj, existenţa în stoc a unor cantităţi suficiente de chimicale specifice.

Se vor evita staţionările prelungite şi se vor urmări permanent caracteristicile fluidului de foraj pentru o optimizare a compatibilităţii chimismului acestuia cu rocile traversate.

1.4 Estimarea valorilor gradienţilor presiunii din pori şi ai presiunii de fisurare

Consideraţii de execuţie

Preambul

Se vor avea în vedere prevederile următoare:

Tipul de instalaţie de foraj

Capacitatea instalaţiei de foraj va fi mai mare cu 30% decât greutatea maximă a garniturii de foraj sau a coloanei de burlane care urmează să fie tubate.

Toate echipamentele, transmisiile, masa rotary şi sculele de foraj vor fi de dimensiuni adecvate pentru realizarea programului de construcţie a sondei în condiţii bune şi de siguranţă.

Prin proiectul de execuţie se va stabili tehnica de foraj folosită care este esenţială pentru obţinerea unei bune geometrii a găuri de sondă. Metode de foraj care pot cauza deteriorări nedorite al formaţiunilor traversate şi din care rezultă o geometrie nesatisfăcătoare a găurii de sondă (cavernare, mărirea excesivă a diametrului găurii de sondă, deviaţie de la verticală, invazie excesivă a fluidului de foraj), vor fi evitate.

Prin proiectul de execuţie se vor stabili operaţiile care vor fi executate de terţi precum:

- Preparare fluid de foraj (dacă se apelează la o firmă specializată pentru prepararea şi tratarea acestuia);
- Cabină de foraj sau Mud logging unit;
- Operaţii geofizice (tipul de operaţii solicitate);

174

- Operaţii de cimentare;
- Operaţii de măsurători de fund;
- Operaţii de tubaj cu cleşti mecanizaţi;
- Extragerea carotelor mecanice;
- Închirieri de scule de foraj (prăjini, sape, elevatori, clesti de tubaj, etc);

Justificarea programului de construcţie a sondei

Prin tubarea coloanei de protecţie se vor izola depozitele de terasă alcătuite din nisipuri grosiere şi pietrişuri care sunt instabile în timpul forajului şi duc la pierderea circulaţiei.

2.1 Lucrări pregătitoare de suprafaţă

2.1.1 Amenajare careu pentru instalaţia de foraj conform cerinţelor de mediu

Amplasarea în teren a instalaţiei de foraj, împreună cu anexele aferente acesteia, se execută conform "Planului de amplasare a instalaţiei de foraj".

Instalaţia tehnologică - rampa de prăjini şi burlane, baraca instalaţiei, precum şi sistemul de preparare şi circulaţie a fluidului de foraj - vor fi montate pe o platformă amenajată la aceeaşi cotă.

Suprafaţa de teren necesară a fi ocupată (platformă şi grup social) se va stabili în funcţie de tipul de instalaţie propus de proiectant, modul de deversare a scursorilor, a batalului, conform condiţiilor de protecţia mediului.

Incinta şantierului se va împrejmui cu panouri uşoare sau alt tip de împrejmuire folosit de executant.

Proiectul de execuţie va cuprinde date despre:

- Fundaţiile instalaţiei de foraj
- Depozitarea detritusului dislocat din gaura de sondă
- Scursorile din instalaţie
- Scursorile din incinta careului sondei
- Evacuarea reziduurilor solide şi lichide
- Blocurile de ancoraj (turlă şi pod podar)
- Beciul sondei va fi executat din beton armat
- Burlan de ghidaj confecţionat din ţeavă sudată elicoidal
- Se recomandă săparea unui batal care să permită stocarea unui volum de apă de 10-15.000m^3 de apă rezultată în timpul testelor de producţie.

2.1.2 Lucrări protecţie mediu pentru instalaţia de foraj

Proiectantul va avea în vedere respectarea legislaţiei de protecţia mediului.

Prin proiect se va menţiona că executantul are obligaţia să:

- ţină o evidenţă strictă (cantităţi, caracteristici, mijloace de asigurare) a substanţelor şi preparatelor periculoase, inclusiv a recipientelor şi ambalajelor acestora şi să furnizeze datele şi informaţiile cerute autorităţilor competente în domeniul protecţiei mediului;
- ţină o evidenţă a deşeurilor, pe tipuri ale acestora;
- să elimine în totalitate şi în condiţii de siguranţă pentru sănătatea populaţiei şi pentru mediu, substanţele şi preparatele chimice periculoase;
- execute toate lucrările de refacere a terenurilor afectate;
- nu spele obiecte, produse, ambalaje, materiale care pot produce impurificarea apelor de suprafaţă;
- nu deverseze în apele de suprafaţă sau subterane, ape uzate, fecaloid-menajere, substanţe periculoase sau petroliere, ape cu conţinut toxic sau care conţin substanţe periculoase; uleiurile provenite din scurgeri accidentale se vor depozita în containere;
- depoziteze şi elimine deşeurile fără a aduce daune calităţii amplasamentului şi să nu provoace daune suplimentare calităţii apelor subterane şi mediului ambient;
- nu folosească instalaţii şi utilaje care generează zgomote şi vibraţii care depăşesc pragurile admise;
- anunţe autorităţile de protecţie a mediului despre situaţii accidentale care ar pune în pericol ecosistemul terestru şi să acţioneze pentru refacerea acestuia, conform O.U.G. nr. 195/2005 privind protecţia mediului;
- îmbunătăţească performanţele tehnologice în scopul reducerii emisiilor şi să nu pună în exploatare instalaţiile prin care se depăşesc limitele maxime admise prevăzute de legislaţia în vigoare.

Prezentele reglementări nu sunt limitative. Dacă la execuţia lucrării sau în exploatare apar probleme legate de protecţia mediului, constructorul şi clientul vor stabili măsuri care să respecte legislaţia în vigoare şi să preîntâmpine poluarea.

2.1.3 Alimentarea cu apă

Procesul tehnologic privind construcţia sondei necesită un consum de apă potabila si industriala pentru:

- necesar de apă potabilă folosită de personalul muncitor pentru băut şi spălat pe mâini;
- necesar de apă pentru consum tehnologic;

- necesar de apă pentru preparare fluide de foraj;
- necesar de apă pentru preparare paste de ciment, folosite la cimentarea coloanelor de burlane;
- necesar de apă pentru întreţinerea instalaţiei de foraj (răcire frâne troliu foraj, curăţirea podului sondei);
- necesarul de apă pentru stoc P.S.I.

2.2 Lucrări pregătitoare pentru instalaţia de foraj

2.2.1 Transport instalaţie de foraj

Evaluarea valorii transportului instalaţiei de foraj se va face funcţie de tonajul instalaţiei de foraj, numărul de transporturi tehnologice, costurile în lei/tonă/km practicat de transportatori specializati în lucrările de foraj sonde.

2.2.2 Montare- Demontare instalaţie de foraj

În funcţie de tipul instalaţiei de foraj aleasă pentru construcţia sondei, se va face un montaj al tuturor echipamentelor conform cu cartea tehnică a instalaţiei editată de fabricantul instalaţiei de foraj. Nu se vor accepta montaje parţiale neconforme cu cartea tehnică a instalaţiei.

2.2.3 Lucrări energetice pentru instalaţia de foraj

Alimentarea cu energie electrică a instalaţiei de foraj se va face de la reţea. Va fi prevăzut şi un grup electrogen pentru cazuri de avarie.

Lucrările energetice din incinta şantierului şi pentru instalaţia de foraj se vor face conform specificaţiilor tehnice ale tipului de instalaţie de foraj ales pentru săparea sondei.

2.2.4 Instalaţia de încălzire

Se va prevedea montarea unei instalaţii de încălzire pentru sezonul rece. Aburul necesar încălzirii va fi folosit atât pentru încălzirea instalaţiei cît şi a grupului social. Instalaţia de încălzire din incinta şantierului va fi formată dintr-o reţea de aburi fixată pe chituci sau pe utilaje tehnologice, porţi de traversare a căilor de acces şi lire de dilatare.

Toate conductele de abur vor fi izolate împotriva pierderilor de căldură.

2.3 Lucrări privind construcţia sondei

2.3.1 Lucrări de pregătire pentru începerea forajului

În proiectul de execuţie se vor prevedea următoarele lucrări de pregătire pentru începerea forajului:

- proba tehnologică şi funcţională a instalaţiei;
- pregatire fluid foraj;
- montare scule;

- montarea capului hidraulic;
- săparea găurii tijei de antrenare şi a bucăţii de avans.
-

2.3.2 Săparea sondei

Săparea şi construcţia sondei

Faza I + Faza II + Faza III

CONSIDERENTE RETELE TERMOFICARE

Cap. I Descrirea generală a lucrărilor

1.1 Generalităţi asupra construcţiei
În realizarea reţelelor de conducte preizolate există posibilitatea ca reţeaua să intersecteze o serie de gospodării subterane cum ar fi: racorduri de apă, canalizare, telefoane sau electrice, lucrări ce trebuiesc deviate parţial. Pentru acestea se vor solicita acordurile şi asistenţa tehnică din partea beneficiarilor de gospodării subterane, în vederea coordonării lucrărilor în mod corespunzător încât să nu existe pericolul de avarie sau de accidente. Astfel, lucrările nu trebuie începute până nu a fost depistată exact poziţia gospodăriilor respective, cotele la care se găsesc şi acolo unde este cazul până nu au fost terminate lucrările de deviere a acestora. Intersecţia reţelei cu gospodăriile subterane va fi marcată pe planurile de situaţie prin grija beneficiarului. În aceste zone lucrările de săpătură se vor realiza numai manual.

1.2 Soluţii constructive
Acolo unde noile trasee intersectează vechea reţea sau are traseu comun cu aceasta se vor executa următoarele lucrări: decopertarea canalului termic şi dezafectarea reţelei existente la ora actuală. - Conductele se vor amplasa în şanţuri, pozate pe perne de pozare realizate din lemn de esenţă moale (aceste perne din lemn pot fi realizate din una două sau mai multe bucăţi de scânduri suprapuse pe verticală.), 150 x 150 mm x lăţimea profilului săpăturii în care se pozează conducta , sau perne de pozare realizate din săculeţi de rafie umpluţi cu nisip având înălţimea de 150 mm. - Punctele fixe ale conductelor se vor executa prefabricat - preizolat, având talerul sudat de profile metalice tip I sau U înglobate în blocuri de beton, pentru conductele montate îngropat în pământ sau profile consolidate cu mortar de ciment în peretele canalului termic conform instrucţiunilor de montaj ale furnizorului. - Toate confecţiile metalice se vor executa, după caz, fie în ateliere specializate, fie la faţa locului pe şantier, din profile laminate îmbinate prin sudură. Ele se vor proteja cu un strat anticoroziv de miniu de plumb şi două de vopsea de ulei aplicate atât în atelier cât şi pe şantier după executarea sudurilor de montaj. - Toate lucrările afectate de execuţia reţelei se vor reface în structura şi la forma iniţială cu acordul şi sub supravegherea reprezentantului autorizat al beneficiarului respectivului obiectiv. De asemenea, se va acorda o atenţie deosebită execuţiei lucrărilor în

178

dreptul gospodăriilor subterane existente. Pe aceste zone se va lucra pe cât posibil manual şi numai în prezenţa beneficiarului gospodăriei respective.

1.3 Tehnologia de execuţie

Tehnologia de execuţie prezintă o descriere generală a reţelelor pe categorii de lucrări,condiţiile specifice de execuţie cu cerinţele calitative ce trebuiesc îndeplinite în vederea realizării unui obiectiv corespunzător. În general, se adoptată o tehnologie specială de realizare pentru astfel de lucrări. Având în vedere condiţiile specifice din teren pot interveni modificări ale fluxului tehnologic care se vor stabili la faţa locului pe parcursul execuţiei. Fluxul tehnologic ce trebuie adoptat se compune din următoarele operaţii principale (care sunt dezvoltate în capitolele specifice conform caietului de sarcini):

1. Predarea amplasamentului de către investitori şi proiectant antreprenorului lucrării. Se vor preda principalele puncte de reper şi bornele de nivelment faţă de care se vor măsura cotele viitorului obiectiv
2. Pregătirea frontului de lucru ce constă în eliberarea amplasamentului de corpurile străine existente, depistarea şi materializarea zonelor cu gospodării subterane, stabilirea şi pregătirea zonelor de depozitare, organizarea punctelor de lucru.
3. Trasarea axului reţelei, pichetarea principalelor elemente componente ale acestuia conform planului de situaţie şi a reperelor primite la predarea anplasamentului.
4. Desfacerea pavajelor şi a elementelor ornamentale din traseu, îndepărtarea materialelor rezultate şi trasarea dimensiunilor săpăturii. Materialele rezultate care pot fi refolosite, (borduri, asfalt, plăci decorative ş.a.) se vor depozita în spaţiile disponibile în vederea refolosirii. Restul se vor evacua la gropa de gunoi.
5. Executarea săpăturilor. De regulă, această operaţie se execută mecanizat cu excavatoare hidraulice cu lingura întoarsă şi cu descărcare în autovehicule. Datorită prezenţei multiplelor gospodării subterane în funcţiune se recomandă ca lucrările de săpături să se execute pe cât posibil manual pentru a se evita deteriorarea acestora sau producerea de accidente. Pentru zonele cu trafic intens, pământul rezultat din săpături se va evacua în întregime cu autobasculantele şi va fi transportat la groapa de gunoi. Pământul vegetal se va excava şi depozita separat în vederea refolosirii lui la refacerea spaţiilor verzi.
6. Pentru execuţia în siguranţă a lucrărilor şi menţinerea în funcţiune a reţelelor intersectate, acestea se vor suspenda şi sprijini cu podeţe de inventar. De asemenea, toate gropile vor fi împrejmuite cu panouri de protecţie pe care se înscrie şi numele firmei ce execută lucrarea.
7. Compactarea fundului săpăturii. Compactarea se va face cu maiul mecanic iar acolo unde nu este posibil cu maiul de mână, realizând condiţiile cerute prin caietul de sarcini.
8. Montarea conductelor şi izolarea lor (face obiectul documentaţiei părţii termomecanice).
9. Executarea umpluturilor de nisip fin granulat între şi peste conductele de protecţie a termoizolaţiei conform instrucţiunilor de montaj şi compactarea patului de nisip în straturi de 10 - 15 cm. Umplutura din pământ corespunzător adus din

depozit şi aşternut în straturi succesive de 20 - 30 cm compactate cu maiul mecanic sau manual respectând condiţiile impuse prin caietul de sarcini şi prescripţiile tehnice de montaj al conductelor preizolate.
10. Refacerea lucrărilor afectate de execuţia reţelei: pavaje, spaţii verzi şi ornamentale, împrejmuiri, etc. Refacerea zonelor afectate de execuţia lucrării se face la forma şi în structura iniţială menţionate în procesele verbale încheiate la începerea lucrărilor. Toate lucrările se vor executa respectând standardele şi normativele în vigoare, menţionate la fiecare din capitolele caietului de sarcini.

INSTRUCŢIUNI DE MONTAJ CONDUCTE PREIZOLATE
- parte termomecanică -

Cap. 1. Montarea conductelor, armăturilor şi probele aferente
1.1.Generalităţi privind montarea conductelor şi armăturilor
Execuţia, montarea şi repararea reţelelor termice şi a conductelor de termoficare poate fi făcută numai de agenti economici autorizaţi în acest scop, în conformitate cu prescripţiile tehnice C10/1 din colecţia ISCIR. Lucrările de construcţii - montaj vor începe numai după pichetarea pe teren a întregului traseu în conformitate cu planul de situaţie şi procesul verbal de predare - primire a traseului, care se va încheia între proiectant, constructor şi beneficiar. Pentru realizarea investiţiei, executantul va elabora detaliile privind procedeele şi tehnologiile de execuţie în conformitate cu proiectul tehnic elaborat şi cu prevederile din prescripţiile tehnice ISCIR CR7/1, respectându-se normativele privind Protecţia muncii şi PSI. Constructorul răspunde de alegerea corectă a procedeelor tehnologice de execuţie stabilite, de calitatea execuţiei şi a materialelor folosite în concordanţă cu prevederile din proiectul tehnic şi prescripţiile ISCIR C10/2. Răspunderea este valabilă pe toată durata normată prevăzută pentru utilizarea reţelei. Înainte de începerea montajului, toate materialele vor fi verificate în ceea ce priveşte aspectul, dimensiunile, marcajul şi certificatele de calitate (conformitate). În acest sens se va solicita furnizorului de ţevi să livreze furnitura preizolată însoţită de certificatele de calitate şi conformitate (conform obligaţiilor pe care le are) în care trebuie să fie precizate următoarele caracteristici : - compoziţia chimică; - proprietăţi fizico - mecanice; - categoria ţevii (marca); - simbolul materialului. Armăturile folosite pe traseul reţelei vor fi însoţite de certificatele de calitate emise de uzina producătoare. Înainte de montarea lor în reţea, armăturile se vor curăţa şi verifica la standul de probă. Aceasta se va realiza din ambele părţi ale sertarului sau ventilului pentru ambele cazuri : 1 - cu sertarul (ventilul) ridicat 2 - cu sertarul (ventilul) coborât. Pentru conducte şi elemente prefabricate - preizolate, firma producătoare, va ataşa pentru fiecare lot în parte certificate de calitate pe sorturi şi dimensiuni, la care în copie xerox vor fi ataşate şi certificatele de calitate ale celorlalte materiale care intră în componenţa produsului respectiv. Toate acestea sunt în conformitate cu prevederile normelor şi standardelor europene în vigoare ISO 9001 şi SR EN ISO 9001.

TRANSPORTUL, ÎNCĂRCAREA, MANIPULAREA ŞI DEPOZITAREA ELEMENTELOR PREIZOLATE

Conductele şi elementele preizolate trebuie ferite de efecte mecanice, de loviri, de sarcini statice, iar transportul trebuie astfel efectuat, încât să nu deformeze sau să se deterioreze mantaua exterioară de protecţie, izolaţia termică sau ansamblul produsului preizolat. La transport, conductele se vor fixa împotriva deplasării şi nu se vor transporta împreună cu obiecte ascuţite, care ar putea deteriora ţevile de protecţie. Conductele pot depăşi cu max. 1 m suprafaţa de încărcare, conform prescripţiilor de circulaţie şi transport. Capetele ţevilor se vor fixa împotriva pendulării. În cazul transportului feroviar, conductele se vor fixa pe toată lungimea lor de suprafaţa de transport, luând în considerare prescripţiile specifice transportului feroviar. În cazul în care transportul se face pe distanţe mari, distanţele de rezemare nu vor depăşi 2 m şi suprafaţa de rezemare trebuie să aibă o lăţime de cel puţin 20 cm. Având în vedere sensibilitatea la temperaturi joase a materialelor plastice, la temperaturi exterioare cuprinse între 0°C şi - 5°C, încărcarea şi transportul se va efectua cu atenţie deosebită! Sub temperaturi exterioare de -5°C se interzice cu desăvîrşire manipularea, transportul şi montarea conductelor preizolate! Ridicarea conductelor şi elementelor se va efectua doar cu dispozitive corespunzătoare de ridicare. Prinderea acestora se face cu chingi de ancorare de min.10 cm lăţime. Este interzis pentru ridicarea directă a acestor produse utilizarea cablurilor de oţel sau a frânghiilor de sârmă fără distribuitor de sarcină, deoarece pot deteriora ţeava de protecţie, (se poate utiliza pentru încărcare stivuitorul doar cu prelungitor). Este interzisă aruncarea, rostogolirea, târârea conductelor şi a elementelor preizolate. Elementele preizolate se vor depozita doar pe suprafeţe plane, cu sprijinire corespunzătoare. Astfel se vor evita sarcinile mecanice punctiforme, datorate aşezării neuniforme, care ar putea conduce la detriorarea ţevilor. Mufele se vor aşeza în poziţie verticală atît in timpul transportului cît şi în perioada de depozitare fără a fi despachetate din hîrtia protectoare! Îndepărtarea stratului de hîrtie protectoare de pe mufe se face numai de către echipele specializate pentru izolări locale ale furnizorului de conducte preizolate! Nu este permisă depozitarea pe timp îndelungat, pentru un interval mai mare de 1000 de ore, în locuri expuse la acţiunea razelor solare a elementelor cu protecţie din material plastic, deoarece razele ultraviolete au efect distructiv asupra ţevii de protecţie şi a izolaţiei din spumă poliuretanică. În cazul în care se impune o depozitare pe o perioadă de timp mai îndelungată se vor lua măsuri de protecţie suplimentare prin depozitare în magazii sau şoproane, conductele fiind ferite de acţiunea razelor ultraviolete preum şi de acţiunea factorilor atmosferici (ploaie, zăpadă).

POZAREA CONDUCTELOR

Conductele preizolate se aşează în şanţuri ţinând cont de următoarele: Traseul conductelor, ordinea aşezării ţevilor şi elementelor reţelei, propuneri speciale făcute de proiectant. Proiectul, înainte de punerea lui în operă se va supune obligatoriu verificării furnizorului de conducte preizolate. Lăţimea şanţului trebuie în aşa fel realizată, încât la diametrele ţevilor de protecţie sub DN 200 mm distanţa

între mantalele de protecţie ale conductelor învecinate, respectiv între pereţii şanţului şi prima conductă pozată lângă pereţi, va fi min 150 mm, iar la diametre mai mari sau egale cu DN200 mm ale ţevilor de protecţie această distanţă trebuie să fie min. 200 mm. În şanţurile executate conf. prescripţiilor, conductele preizolate se pot aşeza : Din 3 în 3 metri se aşează în şanţ perne de pozare din lemn spumă poliuretanică rigidă sau saci umpluţi cu nisip, cu dimensiunile 150 x 150 mm , iar pe acestea se aşează conductele preizolate. Înălţimea de 150 mm a pernelor de pozare se poate realiza din suprapunerea a 2 sau 3 scânduri mai subţiri. Înălţimea şi lăţimea de 150 mm sunt importante, deoarece în cazul lăţimii necorespunzătoare ţeava de protecţie se poate deteriora sub greutatea conductei, iar în cazul înălţimii necorespunzătoare nu se poate asigura grosimea minimă a patului de nisip. După efectuarea lucrărilor de izolări locale şi după realizarea patului de nisip, pernele de pozare din lemn se pot îndepărta putându-se utiliza la alte pozări. Granulaţia patului de nisip este de 0,3 - 2 mm (nisip spălat de râu) şi doar în proporţie de 3% poate conţine granule de max. 10 mm, iar conţinutul de argilă şi mâl al nisipului nu poate depăşi 2%. Nu se va utiliza nisip foarte fin, respectiv nisip cu conţinut mai ridicat de mâl decât cel prescris şi nu este permisă acoperirea conductelor cu pământ normal. Prin compactarea cu prudenţă a stratului de nisip trebuie să se obţină o densitate de sol de 95% din starea terenului natural. În timpul compactării pământului de acoperire conductele se vor feri de acţiunile mecanice. Gradul de compactare a pamântului de umplutură va fi de 95% din starea terenului natural. Compactarea se va face astfel încît să se asigure o densitate de compactare a umpluturii de min. 1800 kg./m3. Diferitele construcţii anexe reţelelor (cămine, puncte fixe) se vor construi înaintea începerii lucrărilor de izolări locale. Pentru traversări de perete se prevede ţeavă de polietilenă, cu lungimea de 400 mm, avînd diametrul mai mare cu 20 mm fată de mantaua de protecţie. Avantajul acestei soluţii este că ţeava de traversare se poate betona înlaturându-se frecarea dintre cele două ţevi; ţeava de protecţie a conductei preizolate nu se va deteriora fiind sprijinită pe două inele de cauciuc amplasate la capetele tubului de protecţie. Ţeava de protecţie din polietilenă sau metal trebuie să aibă diametrul interior mai mare cu 20 mm decât diametrul exterior a conductei. Dacă traversările de perete sunt lângă coturi, atunci ţeava de protecţie metalică va trebui să aibă diametrul interior cu 60 mm mai mare. Ţeava de protecţie trebuie să depăşească cu 50 mm peretele căminului în ambele părţi. Ramele PUNCTELOR FIXE executate din profile I sau dublu U se montează în beton armat, la nivelul corespunzător montării conductelor. Punctele fixe se vor verifica vizual înainte de montare, să nu aibă deteriorări datorate transportului, care ar putea afecta etanşarea perfectă. Este permisă montarea doar a punctelor fixe perfecte! În cazul în care se observă urme de deteriorare pe punctele fixe, atunci se va anunţa imediat furnizorul ca să se remedieze defecţiunea înainte de montare. Ramele de fixare a flanşelor punctelor fixe trebuie pozate coliniar şi astfel betonate. Corespunzător acestor pozări este permisă săparea unei singure gropi de fundaţie a blocului de beton. Executarea armăturii pentru blocul de beton armat până la dimensiunea punctului fix Ř 219/315 este de R 10 mm.

MONTAREA REŢELELOR DE CONDUCTE

Tehnologia montării conductelor cuprinde următoarele faze:

a. Pozarea în şanţ a elementelor după schema de montaj;

Este interzisă sprijinirea conductelor cu pietre, cărămidă, moloz sau bucăţi de metal.

Devierea unghiulară maximă admisă la pozarea reţelei este de max 3°; peste această valoare se vor monta intercalat coturi preizolate.

Pozarea individuală a conductelor pe perne de pozare din lemn sau din spumă poliuretanică, tragerea mufelor pe capetele elementelor.

b. Sudarea conductelor.

Pe timpul sudării este obligatorie protejarea izolaţiei elementelor cu plăci de azbest, cârpe umede sau alte materiale, pentru ca izolaţia sau mantaua de protecţie să nu se deterioreze.

Este foarte important, ca în timpul sudării, izolaţia termică, respectiv mantaua de protecţie să nu se deterioreze.

Betonarea cadrului flanşei punctului fix din profil I sau dublu U în blocul de beton armat după varianta aleasă .

Realizarea căminelor de vane după varianta aleasă .

Efectuarea probei de presiune, anunţarea furnizorului la terminarea lucrărilor în scopul începerii lucrărilor de izolări locale, încheierea procesului verbal a probei de presiune!

ALEGEREA TRONSOANELOR

Tronsoanele trebuie astfel alese încât să se evite lucrările suplimentare.

Legătura la reţeaua de apă se face la aerisirile existente, deci fără consum de vane şi flanşe.

Legăturile la conductele de aer se vor face fie la aerisiri, fie chiar pe goliri existente tot fără consum de vane şi flanşe.

La tronsoanele cu volume mai mici se vor face purjări într-un cap, în acest caz introducându-se aerul comprimat la cealaltă extremitate a tronsonului.

Pentru tronsoane de volume mari, introducerea aerului comprimat se face în centrul tronsonului, purjarea făcându-se alternativ în ambele capete.

Pentru a se realiza cele mai mici costuri, problema spălării va fi studiată înainte de începerea montajului, pentru a se evita refacerile de lucrări.

Încheiere

STRATEGIA ENERGETICĂ A ROMÂNIEI PENTRU PERIOADA 2007 - 2020 ACTUALIZATĂ PENTRU PERIOADA 2011 - 2020

"Una din provocările majore pentru Uniunea Europeană se referă la modul în care se poate asigura securitatea energetică cu energie competitivă şi „curată", ţinând cont de limitarea schimbărilor climatice, escaladarea cererii globale de energie şi de viitorul nesigur al accesului la resursele energetice.

Viziunea politicii energetice europene de astăzi corespunde conceptului de dezvoltare durabilă şi se referă la următoarele aspecte importante: accesul consumatorilor la sursele de energie la preţuri accesibile şi stabile, dezvoltarea durabilă a producţiei, transportului şi consumului de energie, siguranţa în aprovizionarea cu energie şi reducerea emisiilor de gaze cu efect de seră.

UE elaborează o politică energetică ambiţioasă, care acoperă toate sursele de energie, de la combustibili fosili (ţiţei, gaz şi cărbune) până la energia nucleară şi cea regenerabilă (solară, eoliană, geotermală, hidroelectrică etc.), în încercarea de a declanşa o nouă revoluţie industrială, care să ducă la o economie cu consum redus de energie şi limitarea schimbărilor climatice asigurând că energia pe care o consumăm va fi mai curată, mai sigură, mai competitivă şi durabilă...."

Promovarea energiei curate şi eficienţei energetice în vederea susţinerii unei economii cu emisii scăzute de carbon este o preocupare permanentă a societăţii contemporane şi implicit a comunităţilor prin organele administraţiilor publice.

Tabelul 1.1: Distribuţia consumului de energie pe surse

Sursa de energie	1990		2020					
			Ref.		D.E.A.		D.E.	
	Gtep*	[%]	Gtep	[%]	Gtep	[%]	Gtep	[%]
Cărbune	2.3	26	3.2	24	4.8	28	2.1	19
Ţiţei	2.8	32	3.7	28	4.6	27	2.7	24
Gaze	1.7	20	2.8	21	3.5	20	2.3	21
Nuclear	0.4	5	0.8	6	1.0	6	0.7	6
Hidro	0.5	6	1.0	8	1.2	7	0.9	8
Noi şi refolosibile	0.2	2	0.5	4	0.8	5	1.5	13
Tradiţional**	0.8	9	1.3	9	1.2	7	1.0	9
Total	8.7	100	13.3	100	17.1	100	11.2	100

* Gtep = Gigatone echivalent petrol (H_I = 40.2 MJ/kg)

** în special combustibili necomerciali

Asa cum a declarat primarul comunei Socodor , d-ul **Ioan–Dimitrie Jura** la un interviu cu o publicaţie de larg interes:

„Este o competiţie. În condiţiile în care doreşti să faci cu adevărat, se poate. Trebuie să munceşti, să ai proiecte.....urmăreşti toate apelurile de proiecte pe toate măsurile, vezi ce poţi accesa şi te pui pe muncă. Nu ar fi o bucurie pentru mine dacă aş vedea că am ratat startul la anumite proiecte ..... Noi am căutat cam tot ce se poate accesa, lucru pe care l-am reuşit şi sperăm ca şi pe viitor să reuşim acelaşi lucru".

În acest context **Comuna Socodor** doreşte măsuri de aplicare şi susţinere a conservării biosferei, a mediului ecologic prin utilizarea resurselor de energie regenerabila şi prezervarea mediului nepoluat.

În concretizarea acestei politici de conservare a mediului prin susţinerea unei economii cu emisii scăzute de carbon se integrează actuala preocupare privind posibilitatea realizării unor sisteme de utilizare a apei geotermale existente în subteranul din zona UAT aparţinînd **Comunei Socodor**.

*****

La intocmirea si redactarea prezentului studiu preliminar au fost folosite si compilate si informatii/referiri/prezentari din media si baza de informatii de pe internet.

Partile tehnice si tehnico-economice provin din surse la care S.C. ECO**PLAN®** S.R.L. a avut/are acces prin contracte de colaborare cu specialisti din domeniile respective.

S.C. ECO**PLAN®** S.R.L.

Iulie 2018

185

Proiect SC ECOPLANRO SRL- ORADEA
Benefic Comuna Socodor, jud. Arad
Amplasament: UAT Socodor, judetul Arad

DEVIZ GENERAL

al obiectivului de investiţii

Realizarea sistemului de producţie şi distribuţie a energiei termice pe bază de energie geotermală

					cota TVA	19%
Conform HG 907/2016		**curs BCE**	**4.6493**	**din data de**	**11/14/2017**	
Nr. crt.	Denumirea capitolelor şi a subcapitolelor de cheltuieli	Valoare (fără TVA)		TVA	Valoare (inclusiv TVA)	
		mii lei	mii euro	mii lei	mii lei	mii euro
1	2	3	4	5	6	7
CAPITOLUL 1 - Cheltuieli pentru obţinerea şi amenajarea terenului						
1.1	Obţinerea terenului	0.0000	0.0000	0.0000	0.0000	0.0000
1.2	Amenajarea terenului	25.0000	5.3772	4.7500	29.7500	6.3988
1.3	Amenajări pentru protecţia mediului şi aducerea terenului la starea iniţială	40.0000	8.6034	7.6000	47.6000	10.2381
1.4	Cheltuieli pentru relocarea/protecţia utilităţilor	0.0000	0.0000	0.0000	0.0000	0.0000
TOTAL CAPITOL 1		**65.0000**	**13.9806**	**12.3500**	**77.3500**	**16.6369**
CAPITOLUL 2 - Cheltuieli pentru asigurarea utilităţilor necesare obiectivului de investiţii						
2.1	Cheltuieli pentru asigurarea utilităţilor necesare obiectivului de investiţii	72.0000	15.4862	13.6800	85.6800	18.4286
TOTAL CAPITOL 2		**72.0000**	**15.4862**	**13.6800**	**85.6800**	**18.4286**
CAPITOLUL 3 - Cheltuieli pentru proiectare şi asistenţă tehnică						
3.1	**Studii de teren**	**22.0000**	**4.7319**	**4.1800**	**26.1800**	**5.6310**
3.1.1	Studiu geotehnic	4.0000	0.8603	0.7600	4.7600	1.0238
3.1.2	Studii preliminare (fundamentare)	18.0000	3.8716	3.4200	21.4200	4.6071
3.1.3	Studiu topo	0.0000	0.0000	0.0000	0.0000	0.0000
3.2	**Taxe avize, acorduri, autorizatii (avize conf.CU, licenta ANRM, Ape Crisuri, Mediu, ITC, etc)**	**27.0000**	**5.8073**	**0.0000**	**27.0000**	**5.8073**
3.3	**Expertizare tehnică**	**0.0000**	**0.0000**	**0.0000**	**0.0000**	**0.0000**
3.4	**Certificarea performanţei energetice şi auditul energetic al clădirilor**	**0.0000**	**0.0000**	**0.0000**	**0.0000**	**0.0000**
3.5	**Proiectare si inginerie**	**227.0000**	**48.8246**	**43.1300**	**270.1300**	**58.1012**
3.5.1	Temă de proiectare	0.0000	0.0000	0.0000	0.0000	0.0000
3.5.2	Studiu de prefezabilitate	0.0000	0.0000	0.0000	0.0000	0.0000
3.5.3	Studiu de fezabilitate (SF)	100.0000	21.5086	19.0000	119.0000	25.5953
3.5.4	Proiect tehnic (PT)	75.0000	16.1315	14.2500	89.2500	19.1964
3.5.5	Detalii de executie (DDE)	7.0000	1.5056	1.3300	8.3300	1.7917
3.5.6	Verificarea tehnică de calitate a proiectului tehnic şi a detaliilor de execuţie	30.0000	6.4526	5.7000	35.7000	7.6786
3.5.7	Documentaţii tehnice necesare în vederea obţinerii avizelor/ acordurilor/ autorizaţiilor	15.0000	3.2263	2.8500	17.8500	3.8393
3.5.8	Expertizare tehnica	0.0000	0.0000	0.0000	0.0000	0.0000
3.5.9	Audit energetic	0.0000	0.0000	0.0000	0.0000	0.0000
3.6	**Organizarea procedurilor de achiziţie**	**40.0000**	**8.6034**	**7.6000**	**47.6000**	**10.2381**

3.7	**Consultanţă**	**90.0000**	**19.3578**	**17.1000**	**107.1000**	**23.0357**
3.7.1	Consultanta intocmire C.F.	20.0000	4.3017	3.8000	23.8000	5.1191
3.7.2	Consultanta management de proiect	70.0000	15.0560	13.3000	83.3000	17.9167
3.8	**Asistenţă tehnică**	**193.0000**	**41.5116**	**36.6700**	**229.6700**	**49.3988**
3.8.1	Asistenţă tehnică din partea proiectantului	63.0000	13.5504	11.9700	74.9700	16.1250
3.8.1.1	pe perioada de execuţie a lucrărilor	63.0000	13.5504	11.9700	74.9700	16.1250
3.8.1.2	pentru participarea proiectantului la fazele incluse in programul de control al lucrărilor de execuţie, avizat de către Inspectoratul de Stat în Construcţii	0.0000	0.0000	0.0000	0.0000	0.0000
3.8.2	Dirigenţie de şantier	130.0000	27.9612	24.7000	154.7000	33.2738
TOTAL CAPITOL 3		**599.0000**	**128.8366**	**108.6800**	**707.6800**	**152.2122**
CAPITOLUL 4 - Cheltuieli pentru investiţia de bază						
4.1	**Construcţii şi instalaţii**	**14,478.0000**	**3,114.0172**	**2,750.8200**	**17,228.8200**	**3,705.6804**
4.1.1	Foraj geotermal extractie	4,750.0000	1,021.6592	902.5000	5,652.5000	1,215.7744
4.1.2	Foraj geotermal reinjectie	4,650.0000	1,000.1506	883.5000	5,533.5000	1,190.1792
4.1.3	Puncte termice - centrale geotermice	220.0000	47.3190	41.8000	261.8000	56.3096
4.1.4	Retele distributie agent termic	2,208.0000	474.9102	419.5200	2,627.5200	565.1431
4.1.5	Retea extractie + reinjectie	2,650.0000	569.9783	503.5000	3,153.5000	678.2741
4.2	**Montaj utilaje, echipamente tehnologice şi funcţionale**	**12.0000**	**2.5810**	**2.2800**	**14.2800**	**3.0714**
4.2.1	Montaj Centrala geotermica	5.0000	1.0754	0.9500	5.9500	1.2798
4.2.2	Montaj Grup pompe foraj extractie	2.5000	0.5377	0.4750	2.9750	0.6399
4.2.3	Montaj Grup pompe foraj reinjectie	4.5000	0.9679	0.8550	5.3550	1.1518
4.3	**Utilaje, echipamente tehnologice şi funcţionale care necesită montaj**	**260.0000**	**55.9224**	**49.4000**	**309.4000**	**66.5477**
4.3.1	Centrala geotermica	150.0000	32.2629	28.5000	178.5000	38.3929
4.3.2	Grup pompe foraj extractie	45.0000	9.6789	8.5500	53.5500	11.5179
4.3.3	Grup pompe foraj reinjectie	65.0000	13.9806	12.3500	77.3500	16.6369
4.4	**Utilaje, echipamente tehnologice şi funcţionale care nu necesită montaj şi echipamente de transport**	**0.0000**	**0.0000**	**0.0000**	**0.0000**	**0.0000**
4.5	**Dotări**	**0.0000**	**0.0000**	**0.0000**	**0.0000**	**0.0000**
4.6	**Active necorporale**	**0.0000**	**0.0000**	**0.0000**	**0.0000**	**0.0000**
TOTAL CAPITOL 4		**14,750.0000**	**3,172.5206**	**2,802.5000**	**17,552.5000**	**3,775.2995**
CAPITOLUL 5 - Alte cheltuieli						
5.1	**Organizare de şantier**	**416.6700**	**89.6199**	**79.1673**	**495.8373**	**106.6477**
5.1.1	Lucrări de construcţii şi instalaţii aferente organizării de şantier	0.0000	0.0000	0.0000	0.0000	0.0000
5.1.2	Cheltuieli conexe organizării şantierului	416.6700	89.6199	79.1673	495.8373	106.6477
5.2	**Comisioane, cote, taxe, costul creditului**	**190.1510**	**40.8988**	**0.0000**	**190.1510**	**40.8988**
5.2.1	Comisioanele şi dobânzile aferente creditului băncii finanţatoare	0.0000	0.0000	0.0000	0.0000	0.0000

5.2.2	Cota aferentă ISC pentru controlul calităţii lucrărilor de construcţii	14.6270	3.1461	0.0000	14.6270	3.1461
5.2.3	Cota aferentă ISC pentru controlul statului în amenajarea teritoriului, urbanism şi pentru autorizarea lucrărilor de construcţii	102.3890	22.0225	0.0000	102.3890	22.0225
5.2.4	Cota aferentă Casei Sociale a Constructorilor - CSC	73.1350	15.7303	0.0000	73.1350	15.7303
5.2.5	Taxe pentru acorduri, avize conforme şi autorizaţia de construire/desfiinţare	0.0000	0.0000	0.0000	0.0000	0.0000
5.3	**Cheltuieli diverse şi neprevăzute**	**1,530.7000**	**329.2324**	**290.8330**	**1,821.5330**	**391.7865**
5.4	**Cheltuieli pentru informare şi publicitate**	**0.0000**	**0.0000**	**0.0000**	**0.0000**	**0.0000**
TOTAL CAPITOL 5		**2,137.5210**	**459.7511**	**370.0003**	**2,507.5213**	**539.3331**
CAPITOLUL 6 - Cheltuieli pentru probe tehnologice şi teste						
6.1	Pregătirea personalului de exploatare	0.0000	0.0000	0.0000	0.0000	0.0000
6.2	Probe tehnologice şi teste	0.0000	0.0000	0.0000	0.0000	0.0000
TOTAL CAPITOL 6		**0.0000**	**0.0000**	**0.0000**	**0.0000**	**0.0000**
TOTAL GENERAL		**17,623.5210**	**3,790.5751**	**3,307.2103**	**20,930.7313**	**4,501.9102**
din care C + M (1.2+1.3+1.4+2+4.1+4.2+5.1.1)		***14,627.0000***	***3,146.0650***	***2,779.1300***	***17,406.1300***	***3,743.8173***

PREZENTUL DEVIZ ESTE ESTIMATIV

Deviz sintetic si analitic conform HG.907/2017 va fi intocmit la Studiu de Fezabilitate in cadrul proiectului de finantare 6.1

Sef proiect: arh.urb.SZILAGYI LADISLAU

CONSILIUL LOCAL SOCODOR

Cod Fiscal: 3519330 ; Comuna Socodor nr.1 Cod Postal 317305, judeţul Arad, Tel.+4 0257 358 100; Fax.+4 0257 358 112; e-mail: primaria@socodor.ro, ; socodor@gmail.com; www.socodor.ro

PROIECT DE HOTĂRÂRE

numar: 7 din data: 17.07.2018

privind aprobarea studiului preliminar de fundamentare privind realizarea sistemului de producţie şi distribuţie a energiei termice pe bază de energie geotermală

Consiliul Local al Comunei Socodor, Judeţul Arad ,CIF 3519330, ales în condiţiile stabilite de Legea nr.115/2015 pentru alegerea autorităţilor administraţiei publice locale, pentru modificarea Legii administraţiei publice locale nr. 215/2001, precum şi pentru modificarea şi completarea Legii nr. 393/2004 privind Statutul aleşilor locali, reunit ÎN ŞEDINŢĂ ORDINARĂ LA DATA DE 22 iulie 2018

Având în vedere,
- expunerea de motive nr. 1832/17.07.2018 a Primarului Comunei Socodor;
- referatul de specialitate nr. 1831/17.07.2018;
- prevederile ghidului de finanţare al Programului Operaţional Infrastructura Mare 2014-2020, Axa Prioritară 6: Promovarea energiei curate şi eficienţei energetice în vederea susţinerii unei economii cu emisii scăzute de carbon, Obiectivul specific 6.1-Creşterea producţiei de energie din resurse regenerabile mai puţin exploatate (biomasă, biogaz, geotermal), producţie;
- raportul comisiilor de specialitate pe domenii de activitate ale Consiliului Local al Comunei Socodor;
- studiului preliminar de fundamentare privind realizarea sistemului de producţie şi distribuţie a energiei termice pe bază de energie geotermală;
- prevederile art. 44 alin.(1) şi alin.(4) din Legea nr.276/2006 privind finanţele publice locale, cu modificările şi completările ulterioare;
- prevederile HGR 907/2016 privind etapele de elaborare şi continutul-cadru al documentaţiilor tehnico-economice aferente obiectivelor/proiectelor de investiţii finanţate din fonduri publice, cu modificările şi completările ulterioare;
- prevederile art.36 alin.6 lit. a) din Legea nr. 215/2001 privind administraţia publică locală, republicată (r^1), cu modificările şi completările ulterioare;

În temeiul art. 45 alin (1) lit (a) şi art.115 alin (1) lit (b) din Legea nr.215/2001 privind administraţia publică locală, republicată (r^1), cu modificările şi completările ulterioare,

H O T Ă R Ă Ş T E

Art.1. Se aprobă studiului preliminar de fundamentare privind realizarea sistemului de producţie şi distribuţie a energiei termice pe bază de energie geotermală conform devizului general al obiectivului de investiţii anexat la prezenta hotărâre.

Art.2. Prezenta hotărâre se comunică prin intermediul secretarului Comunei Socodor , în termenul prevăzut de lege, primarului comunei Socodor şi se duce la cunoştinţă publică prin afişare la sediul primăriei şi pe pagina de internet www.socodor.ro şi se comunică cu Instituţia Prefectului-Judetul Arad, Serviciul Juridic şi Contencios Administrativ.

Iniţiatorul proiectului de hotărâre,
Primar,
Jura Ioan Dimitrie

ROMÂNIA JUDEŢUL ARAD, COMUNA SOCODOR PRIMAR

Avizat,
Secretar,
Crişan Gheorghe

Primăria Comunei Socodor AVIZAT SECRETAR

189

COMUNA SOCODOR

Cod Fiscal: 3519330 ; Comuna Socodor nr.1 Cod Postal 317305, județul Arad, Tel.+4 0257 358 100;
Fax.+4 0257 358 112; e-mail: primaria@socodor.ro ; socodor@gmail.com; www.socodor.ro

Nr. de înregistrare: 1832 din 17 iulie 2018

CABINET PRIMAR

EXPUNERE DE MOTIVE

Expunere de motive pentru Proiectul de Hotărâre privind aprobarea studiului preliminar de fundamentare privind realizarea sistemului de producție și distribuție a energiei termice pe bază de energie geotermală

Subsemnatul JURA IOAN DIMITRIE primar al Comunei Socodor, prezint expunerea de motive la proiectului de hotărâre pentru privind aprobarea studiului preliminar de fundamentare privind realizarea sistemului de producție și distribuție a energiei termice pe bază de energie geotermală.

Ținând cont de faptul că, în subsolul terenului de pe raza administrativă a U.A.T. Socodor se află ape geotermale, văzând strategia de dezvoltare a Comunei Socodor pentru perioada 2014-2020 și analizând prevederile ghidului de finanțare ale Programului Operațional Infrastructura Mare 2014-2020, Axa Prioritară 6: Promovarea energiei curate şi eficienţei energetice în vederea susţinerii unei economii cu emisii scăzute de carbon, Obiectivul specific 6.1-Creşterea producţiei de energie din resurse regenerabile mai puţin exploatate (biomasă, biogaz, geotermal), producție, comuna Socodor dorește realizarea de capacităţi de producţie a energiei termice pe bază de energie geotermală prin realizarea lucrărilor de execuţie a forajelor de exploatare și/ sau reinjecție a apelor geotermale, respectiv a echipamentelor ce deservesc puţurile, instalaţiile de schimb de căldură şi instalaţiile de protecţie şi tratare a rezidurilor minerale legate exclusiv de apele geotermale, în conformitate cu standardele specifice în cazul energiei geotermale. Pentru pompele de caldură se vor avea în vedere prevederile Directivei 2009/28/EC pentru promovarea utilizării energiei din surse regenerabile de energie.

Având în vedere prevederile HG 907/2016 privind etapele de elaborare și continutul-cadru al documentațiilor tehnico-economice aferente obiectivelor/proiectelor de investiții finanțate din fonduri publice, cu modificările și completările ulterioare, vă rog să aprobați studiului preliminar de fundamentare privind realizarea sistemului de producție și distribuție a energiei termice pe bază de energie geotermală întocmit de către SC Ecoplanro SRL Oradea și a devizului general întocmit în acest sens, pentru proiectul cu titlul ***"Valorificarea energiei geotermale pentru producerea agentului termic pentru încălzire și apă caldă în Comuna Socodor, județul Arad".***

PRIMAR
JURA IOAN DIMITRIE

ROMÂNIA JUDEȚUL ARAD, COMUNA SOCODOR PRIMAR

190

COMUNA SOCODOR

Cod Fiscal: 3519330 ; ComunaSocodor nr.1 Cod Postal 317305, judeţul Arad, Tel.+4 0257 358 100;
Fax.+4 0257 358 112; e-mail: primaria@socodor.ro, ; socodor@gmail.com; www.socodor.ro

Nr.1831 din 17 iulie 2018

Raport de specialitate

privind aprobarea studiului preliminar de fundamentare privind realizarea sistemului de producție și distribuție a energiei termice pe bază de energie geotermală

Subsemnatul Crișan Gheorghe, secretar în cadrul Primăriei Comunei Socodor, ținând cont de faptul că, în subsolul terenului de pe raza administrativă a U.A.T. Socodor se află ape geotermale, văzând strategia de dezvoltare a Comunei Socodor pentru perioada 2014-2020 și analizând prevederile ghidului de finanțare ale Programului Operațional Infrastructura Mare 2014-2020, Axa Prioritară 6: Promovarea energiei curate şi eficienţei energetice în vederea susţinerii unei economii cu emisii scăzute de carbon, Obiectivul specific 6.1-Creşterea producţiei de energie din resurse regenerabile mai puţin exploatate (biomasă, biogaz, geotermal), producție, există posibilitatea pentru realizarea de capacităţi de producţie a energiei termice pe bază de energie geotermală prin realizarea lucrărilor de execuţie a forajelor de exploatare și/ sau reinjecție a apelor geotermale, respectiv a echipamentelor ce deservesc puţurile, instalaţiile de schimb de căldură şi instalaţiile de protecţie şi tratare a rezidurilor minerale legate exclusiv de apele geotermale, în conformitate cu standardele specifice în cazul energiei geotermale. Pentru pompele de caldură se vor avea în vedere prevederile Directivei 2009/28/EC pentru promovarea utilizării energiei din surse regenerabile de energie.

Având în vedere prevederile HG 907/2016 privind etapele de elaborare și continutul-cadru al documentațiilor tehnico-economice aferente obiectivelor/proiectelor de investiții finanțate din fonduri publice, cu modificările și completările ulterioare, vă rog să aprobați studiului preliminar de fundamentare privind realizarea sistemului de producție și distribuție a energiei termice pe bază de energie geotermală întocmit de către SC Ecoplanro SRL Oradea și a devizului general întocmit în acest sens, pentru proiectul cu titlul ***"Valorificarea energiei geotermale pentru producerea agentului termic pentru încălzire și apă caldă în Comuna Socodor, județul Arad"***.

Secretar,
Crișan Gheorghe

CONSILIUL LOCAL SOCODOR

Cod Fiscal: 3519330 ; Comuna Socodor nr.1 Cod Postal 317305, judeţul Arad, Tel.+4 0257 358 100; Fax.+4 0257 358 112; e-mail: primaria@socodor.ro, ; socodor@gmail.com; www.socodor.ro

Comisia pentru programe de dezvoltare economico –sociale, buget-finanţe, administrarea domeniului public şi privat al comunei , agricultură, gospodarie comunală, protecţia mediului, servicii şi comerţ

RAPORT

Membrii comisiei întruniţi în şedinţa din data de **22.07.2018**,
Luând în discuţie spre avizare **Proiectul de hotărâre privind aprobarea studiului preliminar de fundamentare privind realizarea sistemului de producție și distribuție a energiei termice pe bază de energie geotermală**,

- În urma discuţilor purtate, a părerilor exprimate, menţionate în procesul verbal al şedinţei, în unanimitate

AVIZEAZĂ FAVORABIL

Proiectul de hotărâre, iniţiat de primarul Comunei Socodor cu privire la **aprobarea studiului preliminar de fundamentare privind realizarea sistemului de producție și distribuție a energiei termice pe bază de energie geotermală.**

PREŞEDINTELE COMISIEI — SECRETAR

UNC DIMITRIE — NĂDĂBAN STELIAN TRAIAN

ROMÂNIA JUDEŢUL ARAD, COMUNA SOCODOR CONSILIUL LOCAL

192

CONSILIUL LOCAL SOCODOR

Cod Fiscal: 3519330 ; Comuna Socodor nr.1 Cod Postal 317305, judeţul Arad, Tel.+4 0257 358 100; Fax.+4 0257 358 112; e-mail: primaria@socodor.ro, ; socodor@gmail.com; www.socodor.ro

Comisia pentru învaţământ, sănătate, cultură, protecţia socială, activităţi sportive şi de agrement

RAPORT

Membrii comisiei întruniţi în şedinţa din data de **22.07.2018**,
Luând în discuţie spre avizare Proiectul de hotărâre **privind aprobarea studiului preliminar de fundamentare privind realizarea sistemului de producţie şi distribuţie a energiei termice pe bază de energie geotermală**,

- În urma discuţilor purtate, a părerilor exprimate, menţionate în procesul verbal al şedinţei în unanimitate

AVIZEAZĂ FAVORABIL

Proiectul de hotărâre, iniţiat de domnul primar Jura Ioan Dimitrie, **privind aprobarea studiului preliminar de fundamentare privind realizarea sistemului de producţie şi distribuţie a energiei termice pe bază de energie geotermală.**

PREŞEDINTELE COMISIEI — SECRETAR

CRIŞAN RAMONA — MUREŞAN ADRIAN MARIUS

ROMÂNIA JUDEŢUL ARAD, COMUNA SOCODOR CONSILIUL LOCAL

193

CONSILIUL LOCAL SOCODOR

Cod Fiscal: 3519330 ; Comuna Socodor nr.1 Cod Postal 317305, județul Arad, Tel.+4 0257 358 100; Fax.+4 0257 358 112; e-mail: primaria@socodor.ro, ; socodor@gmail.com; www.socodor.ro

Comisia pentru administrație publică locală, juridică, apărarea ordinii și liniști publice, a drepturilor cetățenilor

RAPORT

Membrii comisiei întruniţi în şedinţa din data de **22.07.2018**,
Luând în discuţie spre avizare **Proiectul de hotărâre privind aprobarea studiului preliminar de fundamentare privind realizarea sistemului de producție și distribuție a energiei termice pe bază de energie geotermală**,

- În urma discuţilor purtate, a părerilor exprimate, menţionate în procesul verbal al şedinţei, în unanimitate

AVIZEAZĂ FAVORABIL

Proiectul de hotărâre, iniţiat de primarul Comunei Socodor cu privire la **aprobarea studiului preliminar de fundamentare privind realizarea sistemului de producție și distribuție a energiei termice pe bază de energie geotermală.**

PREŞEDINTELE COMISIEI — SECRETAR

MUREŞAN ADRIAN MARIUS — ȚAPOȘ DIMITRIE IOAN

ROMANIA JUDEȚUL ARAD, COMUNA SOCODOR CONSILIUL LOCAL

Țapoș D.

CONSILIUL LOCAL SOCODOR

Cod Fiscal: 3519330 ; Comuna Socodor nr.1 Cod Postal 317305, judeţul Arad, Tel.+4 0257 358 100; Fax.+4 0257 358 112; e-mail: primaria@socodor.ro, ; socodor@gmail.com; www.socodor.ro

HOTĂRÂREA Nr.55

din 22 iulie 2018

privind acordarea unui ajutor de urgenţă pentru Covaci Gheorghe, Socodor nr.806, judeţul Arad

Consiliul Local al Comunei Socodor, Judeţul Arad ,CIF 3519330, ales în condiţiile stabilite de Legea nr.115/2015 pentru alegerea autorităţilor administraţiei publice locale, pentru modificarea Legii administraţiei publice locale nr. 215/2001, precum şi pentru modificarea şi completarea Legii nr. 393/2004 privind Statutul aleşilor locali, reunit

ÎN ŞEDINŢĂ ORDINARĂ LA DATA DE 22 iulie 2018

Având în vedere,

- cererea domnului Covaci Gheorghe prin care solicită acordarea unui ajutor de urgenţă, înregistrată la Comuna Socodor cu nr.1777 din 12.07.2018;
- expunerea de motive nr. 1834/17.07.2018 privind acordarea ajutorului de urgenţă;
- referatul de specialitate nr. 1833/17.07.2018 ;
- ancheta socială întocmită în acest sens de către compartimentul de asistenţă socială;
- raportul comisiilor de specialitate pe domenii de activitate ale Consiliului Local al Comunei Socodor;
- prevederile art.28 alin.(2) şi alin.(5) din Legea nr.416/2001 privind venitul minim garantat, cu modificările şi completările ulterioare;
- prevederile art.41, art.42, art.43 şi art.44 din H.G. nr. 50 pentru aprobarea Normelor metodologice de aplicare a prevederilor Legii nr. 416/2001 privind venitul minim garantat, cu modificările şi completările ulterioare;
- prevederile art. 36 alin (6) litera (a) punctul 2 şi punctul 8 din Legea 215/2001 privind administraţia publică locală, republicată, cu modificările şi completările ulterioare

Votul exprimat de către cei 11 consilieri prezenţi la şedinţă din cei 11 în funcţie, din care 8 consilieri au votat **"pentru"**, un vot **"împotrivă"** şi două **"abţineri".**

În temeiul art. 45 alin (1) din Legea nr.215/2001 privind administraţia publică locală, republicată, cu modificările şi completările ulterioare;

H O T Ă R Ă Ş T E :

Art.1: Se aprobă acordarea unui ajutor de urgenţă pentru **Covaci Gheorghe , Covaciu Adina-Ramona şi Covaci Luminiţa**, domiciliaţi în localitatea Socodor nr.806, în sumă de până la **50.000 lei,** pentru refacerea imobilului situat în localitatea Socodor nr.806, imobil autodemolat în proporţie de peste 50%. La lucrările de construire a imobilului se vor utiliza şi materiale de construcţie rezultate din demolarea anexei de la Şcoala Gimnazială "Iustin Marşieu" şi din refacerea acoperisului de la Căminul Cultural Socodor. Suma va fi suportată din bugetul local, cap.68.02, "Asigurări şi asistenţă social şi se va achita eşalonat, în funcţie de evoluţia lucrărilor.

Art.2: Prezenta hotărâre se comunică prin intermediul secretarului Comunei Socodor , în termenul prevăzut de lege, primarului comunei Socodor şi serviciului contabilitate, domnului Covaci Gheorghe , doamnei Covaciu Adina-Ramona şi doamnei Covaci Luminiţa, se duce la cunoştinţă publică prin afişare la sediul primăriei şi pe pagina de internet www.socodor.ro şi se comunică cu Instituţia prefectului-Judeţul Arad, Serviciul Juridic şi Contencios Administrativ.

PREŞEDINTE DE ŞEDINŢĂ,
CONSILIER
ŢAPOŞ DIMITRIE IOAN
Ţapoş D.

ROMANIA JUDEŢUL ARAD, COMUNA SOCODOR CONSILIUL LOCAL

SECRETAR ,
CONTRASEMNEAZĂ
CRIŞAN GHEORGHE

Comuna Socodor AVIZAT SECRETAR

PRIMARIA COMUNEI SOCODOR
INTRARE Nr. 1777
IEȘIRE
Data 12 . 07 . 2018

Către, Primăria Comunei Socodor

Subsemnatul Covaci Gheorghe, domiciliat în com. Socodor, nr. 806, posesor a CI seria AX, nr. 392789 CNP – 1720416021903, vă rog prin prezenta a-mi acorda ajutorul de urgență, pentru reparare/reconstrucție locuință.

Sunt persoană fără venit, beneficiez de ajutor social împreună cu concubina mea Covaci Adina - Ramona, iar locuința în care locuim se află într-o stare degradabilă gravă și nu am posibilități materiale și financiare de a repara.

Vă mulțumesc!

Socodor
12.07.2018.

Covaci Gheorghe.

190

PRIMARIA SOCODOR
JUDETUL ARAD
NR.1782/13.07.2018

ANCHETA SOCIALA

Pentru acordarea
Ajutor de urgenta pentru familiile aflate in situatie de dificultate

Urmare a cererii d-nului Covaci Gheorghe ,domiciliat in comuna Socodor,nr.900 ,jud. Arad ,prin care solicita acordarea ajutorul de urgenta in baza art.28 alin.2 din Lg.416/2001 cu modificarile si completarile ulterioare ,in data de 12.07.2018 ,subsemnatii Teorean Ioan Cornel –viceprimar,Crisan Gheorghe –secretar ,Pantea Nicoleta –inspector asistenta sociala ne-am deplasat la domiciliul susnumitului ,din com. Socodor ,nr.806,in vederea efectuarii unei anchete sociale si am constatat urmatoarele:

Date privind membrii familiei care locuiesc si se gospodaresc la acesta adresa:

Covaci Gheorghe ,titular , CNP-1720416021903 ,domiciliat in com. Socodor,nr.806 ,jud. Arad,posesoare a CI ,seria AR,nr.749489,eliberat de SPCLEP Socodor , la data de 27.11.2015 , ,persoana fara venit si fara studii.

Covaciu Adina –Ramona ,concubina , CNP-2810728022511,domiciliata in com. Socodor,nr.806,posesor a CI ,seria AR,nr.749490,eliberat de SPCLEP Socodor,la data de 27.11.2015, persoana fara venit si fara studii.

Covaciu Luminita ,nepoata d-nului Covaci Gheorghe,CNP-2840922022056,domiciliata in com. Socodor,nr.806,posesoare a CI,seria AR,nr.541711,eliberat de SPCLEP Socodor, la data de 01.01.2011,persoana fara venit si fara studii.

Locuinta si conditiile de trai:

Imobilul de la nr.806 a apartinut parintilor d-nului Covaci Gheorghe , este o constructie veche alcatuita din trei camere ,construiuta din vaiug si chirpici ,fara structura de sprijin (fundatie),care in momentul de fata se afla intr-o stare degradabila avansata atat in interior cat si in exterior si la acoperis,exista riscul de a se drama oricand ,iar viata celor trei persoane este pusa in pericol.

In sprijinul celor enumerate mai sus atasam poze efectuate ale imobilului de unde rezulta starea de degrabilitate a acestuia.

Starea imobilului se datoreaza si faptului ca cei trei membrii nu au reusit sa efecteze lucrari de reparatie si intretinere de-a lungul timpului ,deoarece nu au dispus de posibilitati materiale si finanaciare,fiind persoane fara studii nu au posibilitatea de a obtine un loc de munca ,singura sursa de venit este ajutorul social.

Din ajutorul social si eventuale venituri ocazionale membrii familiei nu reusesc sa isi constuiasca o locuinta care sa le asigure conditii minime si sigure de locuit.

Venitul familiei :

Familia are o situatie materiala precara, dupa cum am mentionat si mai sus toate cele trei persoane beneficiaza de ajutor social conform Lg.416/2001 , in suma toatala de 397 lei / luna ,pentru asigurarea nivelului minim de viata si de trai .

197

Deasemenea pentru asigurarea traiului zilnic si altor cheltuieli lunare privind facturile la utilitati si alte lucruri necesare , d-nul Covaci Gheorghe si nepoata muncesc ocazional la diversi cetateni din comuna.

Starea de sanatate a membrilor familiei(disabilitati, boli cronice,alte probleme deosebite de sanatate) :

Din declaratia verbala rezulta ca cei trei membrii sunt clinic sanatosi .

Alte aspecte constate :

Ca urmare a celor prezentate consideram ca imobilul nu mai poate fi reabilitat si propunem construirea altui imobil nou in curtea casei.

Deasemene mentionam ca li s-a mai dat ceva materiale ca lemn,tigla ,caramida etc,rezultate din demolarea unui corp de cladire de la scoala generala si de la acoperisul caminului cultural .

Concluzii si propuneri :

Avand in vedere cele constate si aratate mai sus propunem acordarea ajutorului de urgenta conform art .28 alin .2 din Lg.416/2001,pentru familii aflate in situatii deosebite ,necesar pentru achizitionarea materialelor pentru construirea imobilului si manopera .

PRIMAR **VICEPRIMAR** **INSPECTOR**

JURA IOAN DIMITRIE **TEOREAN IOAN CORNEL** **PANTEA NICOLETA**

SECRETAR
CRISAN GHEORGHE

ROMÂNIA 2 PRIMĂRIA

198


ROUMANIE ROMÂNIA ROMANIA

CARTE D'IDENTITE CARTE DE IDENTITATE IDENTITY CARD

SERIA AR NR 749490

CNP 2810728022511

Nume/Nom/Last name
COVACIU

J4000

Prenume/Prenom/First name
ADINA-RAMONA

Cetățenie/Nationalite/Nationality
Română / ROU

Sex/Sexe/Sex
F

Loc nastere/Lieu de naissance/Place of birth
Jud.AR Com.Sintea Mare

Domiciliu/Adresse/Address
Jud.AR Sat.Socodor (Com.Socodor)
nr.806

037 AR

Emisă de/Delivree par/issued by
SPCLEP Socodor

Valabilitate/Validite/Validity
27.11.15-28.07.2025

IDROUCOVACIU<<ADINA<RAMONA<<<<<<<<<<
AR749490<0ROU8107282F250728220225117


ROUMANIE ROMÂNIA ROMANIA

CARTE D'IDENTITE CARTE DE IDENTITATE IDENTITY CARD

SERIA AR NR 749489

CNP 1720416021903

00175

Nume/Nom/Last name
COVACI

Prenume/Prenom/First name
GHEORGHE

Cetățenia/Nationalite/Nationality
Română / ROU

Sex/Sexe/Sex
M

Loc nastere/Lieu de naissance/Place of birth
Jud.AR Orș.Chișineu-Criș

Domiciliu/Adresse/Address
Jud.AR Sat.Socodor (Com.Socodor)
nr.806

037 AR

Emisă de/Delivree par/issued by
SPCLEP Socodor

Valabilitate/Validite/Validity
27.11.15-16.04.2025

IDROUCOVACI<<GHEORGHE<<<<<<<<<<<<<<
AR749489<0ROU7204162M2504166102190 30

ROUMANIE **ROMÂNIA** ROMANIA



CARTE D'IDENTITE — CARTE DE IDENTITATE — IDENTITY CARD

SERIA AR NR 541711

CNP 2840922022056

B801B

Nume/Nom/Last name
COVACI

Prenume/Prenom/First name
LUMINIȚA

Cetățenie/Nationalite/Nationality
Română / ROU

Sex/Sexe/Sex
F

Loc nastere/Lieu de naissance/Place of birth
Orș. Chișineu-Criș Jud. Arad

Domiciliu/Adresse/Address
Sat. Socodor (Com. Socodor) Jud. Arad
nr.806

037 AR

Emisă de/Delivree par/Issued by
SPCLEP Socodor

Valabilitate/Validite/Validity
01.11.11-22.09.2021

IDROUCOVACI<<LUMINITA<<<<<<<<<<<<<<<

AR541711<4ROU8409229F2109228202205 63

ANAF **Ministerul Finanţelor Publice**
Agenţia Naţională de Administrare Fiscală
Direcţia Generală Regională a Finanţelor Publice TIMIŞOARA
Administraţia Judeţeană a Finanţelor Publice Arad
Serviciul Fiscal Orăşenesc Chişineu Criş

Nr. înregistrare: 240140184581

Data emiterii: 19.04.2018

ADEVERINŢĂ DE VENIT
pe anul 2018

Ca urmare a cererii nr. 8497 din data 19.04.2018, se atestă faptul ca dl.(dna) COVACI A GHEORGHE, cu domiciliul fiscal in JUD. ARAD SAT. SOCODOR COM. SOCODOR STR. SOCODOR NR. 806, COD POSTAL 317305 , CNP/NIF 1720416021903 nu figurează in evidenţa fiscală cu venituri.

S-a eliberat prezenta adeverinţă spre a-i servi la Ajutor Social şi este valabilă 90 de zile de la data emiterii.

Sef serviciu
Per Florica

Semnătura .....

L.S.....

cod 14.13.21.13
Numar de inregistrare ca operator de date cu caracter personal 20564

ANAF **Ministerul Finanţelor Publice**
Agenţia Naţională de Administrare Fiscală
Direcţia Generală Regională a Finanţelor Publice TIMIŞOARA
Administraţia Judeţeană a Finanţelor Publice Arad
Serviciul Fiscal Orăşenesc Chişineu Criş

Nr. înregistrare: 240140184603

Data emiterii: 19.04.2018

ADEVERINŢĂ DE VENIT
pe anul 2018

Ca urmare a cererii nr. 8496 din data 19.04.2018, se atestă faptul ca dl.(dna) COVACIU F ADINA-RAMONA, cu domiciliul fiscal in JUD. ARAD SAT. SOCODOR COM. SOCODOR STR. SOCODOR NR. 806, COD POSTAL 317305 , CNP/NIF 2810728022511 nu figurează in evidenţa fiscală cu venituri.

S-a eliberat prezenta adeverinţă spre a-i servi la Ajutor Social şi este valabilă 90 de zile de la data emiterii.

Sef serviciu
Per Florica

Semnătura .....

L.S.....

cod 14.13.21.13
Numar de inregistrare ca operator de date cu caracter personal 20564

ANAF **Ministerul Finanţelor Publice**
Agenţia Naţională de Administrare Fiscală
Direcţia Generală Regională a Finanţelor Publice TIMIŞOARA
Administraţia Judeţeană a Finanţelor Publice Arad
Serviciul Fiscal Orăşenesc Chişineu Criş

Nr. înregistrare: 240140597646

Data emiterii: 03.07.2018

ADEVERINŢĂ DE VENIT
pe anul 2018

Ca urmare a cererii nr. 14245 din data 03.07.2018, se atestă faptul ca dl.(dna) COVACI LUMINIŢA, cu domiciliul fiscal in JUD. ARAD SAT. SOCODOR COM. SOCODOR STR. SOCODOR NR. 806, COD POSTAL 317305 , CNP/NIF 2840922022056 nu figurează in evidenţa fiscală cu venituri.

S-a eliberat prezenta adeverinţă spre a-i servi la Ajutor Social şi este valabilă 90 de zile de la data emiterii.

Sef serviciu
Per Florica

Semnătura.....

L.S.....

cod 14.13.21.13

Numar de inregistrare ca operator de date cu caracter personal 20564

202

CONSILIUL LOCAL SOCODOR

Cod Fiscal: 3519330 ; Comuna Socodor nr.1 Cod Postal 317305, judeţul Arad, Tel.+4 0257 358 100; Fax.+4 0257 358 112; e-mail: primaria@socodor.ro, ; socodor@gmail.com; www.socodor.ro

PROIECT DE HOTĂRÂRE

numar: 8 din data: 17.07.2018

privind acordarea unui ajutor de urgenţă pentru Covaci Gheorghe, din Socodor nr.806, judeţul Arad

Consiliul Local al Comunei Socodor, Judeţul Arad ,CIF 3519330, ales în condiţiile stabilite de Legea nr.115/2015 pentru alegerea autorităţilor administraţiei publice locale, pentru modificarea Legii administraţiei publice locale nr. 215/2001, precum şi pentru modificarea şi completarea Legii nr. 393/2004 privind Statutul aleşilor locali, reunit

ÎN ŞEDINŢĂ ORDINARĂ LA DATA DE 22 iulie 2018

Având în vedere,

- cererea domnului Covaci Gheorghe prin care solicită acordarea unui ajutor de urgenţă, înregistrată la Comuna Socodor cu nr.1777 din 12.07.2018;
- expunerea de motive nr. 1834/17.07.2018 privind acordarea ajutorului de urgenţă;
- referatul de specialitate nr. 1833/17.07.2018 ;
- ancheta socială întocmită în acest sens de către compartimentul de asistenţă socială;
- raportul comisiilor de specialitate pe domenii de activitate ale Consiliului Local al Comunei Socodor;
- prevederile art.28 alin.(2) şi alin.(5) din Legea nr.416/2001 privind venitul minim garantat, cu modificările şi completările ulterioare;
- prevederile art.41, art.42, art.43 şi art.44 din H.G. nr. 50 pentru aprobarea Normelor metodologice de aplicare a prevederilor Legii nr. 416/2001 privind venitul minim garantat, cu modificările şi completările ulterioare;
- prevederile art. 36 alin (6) litera (a) punctul 2 şi punctul 8 din Legea 215/2001 privind administraţia publică locală, republicată, cu modificările şi completările ulterioare,

În temeiul art. 45 alin (1) din Legea nr.215/2001 privind administraţia publică locală, republicată, cu modificările şi completările ulterioare;

H O T Ă R Ă Ş T E :

Art.1: Se aprobă acordarea unui ajutor de urgenţă pentru **Covaci Gheorghe** domiciliat în localitatea Socodor nr.806, în sumă de până la **50.000 lei,** pentru refacerea imobilului situat în localitatea Socodor nr.806, imobil autodemolat în proporţie de peste 50%. La lucrările de construire a imobilului se vor utiliza şi materiale de construcţie rezultate din demolarea anexei de la Şcoala Gimnazială "Iustin Marşieu" şi din refacerea acoperişului de la Căminul Cultural Socodor. Suma va fi suportată din bugetul local, cap.68.02, "Asigurări şi asistenţă social şi se va achita eşalonat, în funcţie de evoluţia lucrărilor. De refacerea imobilului vor beneficia Covaci Gheorghe, Covaciu Adina-Ramona şi Covaci Luminiţa.

Art.2: Prezenta hotărâre se comunică prin intermediul secretarului Comunei Socodor , în termenul prevăzut de lege, primarului comunei Socodor şi serviciului contabilitate, domnului Covaci Gheorghe , doamnei Covaciu Adina-Ramona şi doamnei Covaci Luminiţa, se duce la cunoştinţă publică prin afişare la sediul primăriei şi pe pagina de internet www.socodor.ro şi se comunică cu Instituţia prefectului-Judeţul Arad, Serviciul Juridic şi Contencios Administrativ.

Iniţiatorul proiectului de hotărâre,
Primar,
Jura Ioan Dimitrie

ROMANIA JUDEŢUL ARAD, COMUNA SOCODOR PRIMAR

Avizat,
Secretar,
Crişan Gheorghe
Primăria Comunei Socodor
AVIZAT SECRETAR

205

COMUNA SOCODOR

Cod Fiscal: 3519330 ; Comuna Socodor nr.1 Cod Postal 317305, judeţul Arad, Tel.+4 0257 358 100;
Fax.+4 0257 358 112; e-mail: primaria@socodor.ro, ; socodor@gmail.com; www.socodor.ro

Nr. înregistrare: 1834 din 17 .07.2017

CABINET PRIMAR

EXPUNERE DE MOTIVE
privind acordarea unui ajutor de urgenţă pentru Covaci Gheorghe, Socodor nr.806, judeţul Arad

Subsemnatul JURA IOAN DIMITRIE primar al Comunei Socodor, prezint expunerea de motive cu privire la proiectului de hotărâre privind acordarea unui ajutor de urgenţă pentru Covaci Gheorghe, Socodor nr.806, judeţul Arad.

Având în vedere cererea domnului COVACI GHEORGHE, cu domiciliul în localitatea Socodor, nr. 806, prin care solicită acordarea unui ajutor de urgență în vederea acoperirii cheltuielilor pentru refacerea imobilului în care locuiește și care este demolat în proporție de peste 50%, ținând cont de ancheta socială întocmită de către compartimentul de Asistență Socială din cadrul Primăriei comunei Socodor, propun alocarea sumei de 50.000 lei, în vederea efectuării lucrărilor pentru construirea unui nou imobil, dat fiind faptul că imobilul unde locuiește domnul Covaci Gheorghe nu mai poate fi reparat. Pe lângă suma alocată, propun utilizarea și a materialelor de construcție provenite din demolarea anexei de la Școala Gimnazială "Iustin Marșieu" Socodor și din refacerea acoperișului de la Căminul Cultural Socodor.

Motivez propunerea în baza Legii 416/2001 cu privire la venitul minim garantat, cu modificările și completările ulterioare, unde la, art 28., alin 2, se precizează că primarii pot acorda ajutoare de urgență familiilor si persoanelor care se afla în situații deosebite, stabilite prin hotarâre a consilului local.

Suma va fi alocată de la capitolul 68.02 (Asistență socială) – alte ajutoare.

Față de cele arătate mai sus vă rog să aprobați proiectul de hotărâre privind acordarea unui ajutor de urgenţă pentru Covaci Gheorghe, Socodor nr.806, judeţul Arad.

PRIMAR
JURA IOAN DIMITRIE

ROMÂNIA JUDEȚUL ARAD, COMUNA SOCODOR PRIMAR

206

COMUNA SOCODOR

Cod Fiscal: 3519330 ; Comuna Socodor nr.1 Cod Postal 317305, județul Arad, Tel.+4 0257 358 100; Fax.+4 0257 358 112; e-mail: primaria@socodor.ro, ; socodor@gmail.com; www.socodor.ro

Nr. înregistrare: 1833 din 17.07.2018

REFERAT

Subsemnații, Pantea Nicoleta având funcția de inspector asistență socială, în cadrul compartimentului de asistență socială și Iliesi Brigitta Claudia, având funcția de inspector, cu atribuții în cadrul compartiment contabilitate, impozite și taxe din cadrul Primăriei Comunei Socodor, având în vedere cererea domnului COVACI GHEORGHE, cu domiciliul în localitatea Socodor, nr. 806, prin care solicită alocarea unui ajutor de urgență în vederea acoperirii cheltuielilor pentru refacerea imobilului în care locuiește și care este demolat în proporție de peste 50%, ținând cont de ancheta socială întocmită de către compartimentul de Asistență Socială din cadrul Primăriei comunei Socodor, propunem alocarea sumei de 50.000 lei, în vederea efectuării lucrărilor pentru construirea unui nou imobil. Pe lângă suma alocată, propunem utilizarea și a materialelor de construcție provenite din demolarea anexei de la Școala Gimnazială "Iustin Marșieu" Socodor și din refacerea acoperișului de la Căminul Cultural Socodor.

Motivăm propunerea în baza Legii 416/2001 cu privire la venitul minim garantat, cu modificările și completările ulterioare, unde la, art 28., alin 2, se precizează că primarii pot acorda ajutoare de urgență familiilor si persoanelor care se afla în situații deosebite, stabilite prin hotarâre a consilului local.

Suma va fi alocată de la capitolul 68.02 (Asistență socială) – alte ajutoare.

Anexăm la prezenta poze cu starea imobilui care face obiectul prezentului referat.

Inspector,
Ilieși Brigitta Claudia

ROMANIA COMUNA SOCODOR C.I.F. 3519330 JUDETUL ARAD

Inspector asistență socială,
Pantea Nicoleta

207

CONSILIUL LOCAL SOCODOR

Cod Fiscal: 3519330 ; Comuna Socodor nr.1 Cod Postal 317305, judeţul Arad, Tel.+4 0257 358 100; Fax.+4 0257 358 112; e-mail: primaria@socodor.ro, ; socodor@gmail.com; www.socodor.ro

Comisia pentru programe de dezvoltare economico –sociale, buget-finanţe, administrarea domeniului public şi privat al comunei , agricultură, gospodarie comunală, protecţia mediului, servicii şi comerţ

RAPORT

Membrii comisiei întruniţi în şedinţa din data de **22.07.2018**,
Luând în discuţie spre avizare **Proiectul de hotărâre privind acordarea unui ajutor de urgenţă pentru Covaci Gheorghe, Socodor nr.806, judeţul Arad**,

- În urma discuţilor purtate, a părerilor exprimate, menţionate în procesul verbal al şedinţei, în unanimitate

AVIZEAZĂ FAVORABIL

Proiectul de hotărâre, iniţiat de primarul Comunei Socodor cu privire la **acordarea unui ajutor de urgenţă pentru Covaci Gheorghe, Socodor nr.806, judeţul Arad.**

PREŞEDINTELE COMISIEI — SECRETAR

UNC DIMITRIE — NĂDĂBAN STELIAN TRAIAN

ROMÂNIA JUDEŢUL ARAD COMUNA SOCODOR CONSILIUL LOCAL

208

CONSILIUL LOCAL SOCODOR

Cod Fiscal: 3519330 ; Comuna Socodor nr.1 Cod Postal 317305, judeţul Arad, Tel.+4 0257 358 100; Fax.+4 0257 358 112; e-mail: primaria@socodor.ro, ; socodor@gmail.com; www.socodor.ro

Comisia pentru învaţământ, sănătate, cultură, protecţia socială, activităţi sportive şi de agrement

RAPORT

Membrii comisiei întruniţi în şedinţa din data de **22.07.2018**,
Luând în discuţie spre avizare Proiectul de hotărâre **privind aprobarea unui ajutor de urgenţă pentru Covaci Gheorghe, Socodor nr.806, judeţul Arad**,

- În urma discuţilor purtate, a părerilor exprimate, menţionate în procesul verbal al şedinţei în unanimitate

AVIZEAZĂ FAVORABIL

Proiectul de hotărâre, iniţiat de domnul primar Jura Ioan Dimitrie, **privind aprobarea unui ajutor de urgenţă pentru Covaci Gheorghe, Socodor nr.806, judeţul Arad.**

PREŞEDINTELE COMISIEI — SECRETAR

CRIŞAN RAMONA — MUREŞAN ADRIAN MARIUS

ROMÂNIA JUDEŢUL ARAD, COMUNA SOCODOR CONSILIUL LOCAL

CONSILIUL LOCAL SOCODOR

Cod Fiscal: 3519330 ; Comuna Socodor nr.1 Cod Postal 317305, judeţul Arad, Tel.+4 0257 358 100; Fax.+4 0257 358 112; e-mail: primaria@socodor.ro, ; socodor@gmail.com; www.socodor.ro

HOTĂRÂREA Nr.56

din 22 iulie 2018

privind acordarea unui ajutor de urgenţă pentru Cîmpan Elena Maria, din Socodor nr.900, judeţul Arad

Consiliul Local al Comunei Socodor, Judeţul Arad ,CIF 3519330, ales în condiţiile stabilite de Legea nr.115/2015 pentru alegerea autorităţilor administraţiei publice locale, pentru modificarea Legii administraţiei publice locale nr. 215/2001, precum şi pentru modificarea şi completarea Legii nr. 393/2004 privind Statutul aleşilor locali, reunit

ÎN ŞEDINŢĂ ORDINARĂ LA DATA DE 22 iulie 2018

Având în vedere,

- cererea doamnei Cîmpan Elena Maria prin care solicită acordarea unui ajutor de urgenţă, înregistrată la Comuna Socodor cu nr.1776 din 12.07.2018;
- expunerea de motive nr. 1834/17.07.2018 privind acordarea ajutorului de urgenţă;
- referatul de specialitate nr. 1835/17.07.2018 ;
- ancheta socială întocmită în acest sens de către compartimentul de asistenţă socială;
- raportul comisiilor de specialitate pe domenii de activitate ale Consiliului Local al Comunei Socodor;
- prevederile art.28 alin.(2) şi alin.(5) din Legea nr.416/2001 privind venitul minim garantat, cu modificările şi completările ulterioare;
- prevederile art.41, art.42, art.43 şi art.44 din H.G. nr. 50 pentru aprobarea Normelor metodologice de aplicare a prevederilor Legii nr. 416/2001 privind venitul minim garantat, cu modificările şi completările ulterioare;
- prevederile art. 36 alin (6) litera (a) punctul 2 şi punctul 8 din Legea 215/2001 privind administraţia publică locală, republicată, cu modificările şi completările ulterioare

Votul exprimat de către cei 11 consilieri prezenţi la şedinţă din cei 11 în funcţie, din care 10 consilieri au votat **"pentru"** şi un vot **"împotrivă".**

În temeiul art. 45 alin (1) din Legea nr.215/2001 privind administraţia publică locală, republicată, cu modificările şi completările ulterioare;

H O T Ă R Ă Ş T E :

Art.1: Se aprobă acordarea unui ajutor de urgenţă pentru **Cîmpan Elena Maria** domiciliată în localitatea Socodor nr.900, în sumă de până la **15.000 lei,** pentru efectuarea de reparaţii urgent la imobilul situat în localitatea Socodor nr.900. La lucrările de reparare a imobilului se vor utiliza şi materiale de construcţie rezultate din demolarea anexei de la Şcoala Gimnazială "Iustin Marşieu" şi din refacerea acoperisului de la Căminul Cultural Socodor. Suma va fi suportată din bugetul local, cap.68.02, "Asigurări şi asistenţă social şi se va achita eşalonat, în funcţie de evoluţia lucrărilor. De repararea imobilului vor beneficia Cîmpan Elena şi minorii Wirsching Florin-Ioan şi Zleoczki Cosmina Florina.

Art.2: Prezenta hotărâre se comunică prin intermediul secretarului Comunei Socodor , în termenul prevăzut de lege, primarului comunei Socodor şi serviciului contabilitate, doamnei Cîmpan Elena, se duce la cunoştinţă publică prin afişare la sediul primăriei şi pe pagina de internet www.socodor.ro şi se comunică cu Instituţia prefectului-Judeţul Arad, Serviciul Juridic şi Contencios Administrativ.

PREŞEDINTE DE ŞEDINŢĂ,
CONSILIER
ŢAPOŞ DIMITRIE IOAN

Ţapoş D.

ROMANIA JUDEŢUL ARAD COMUNA SOCODOR CONSILIUL LOCAL

SECRETAR,
CONTRASEMNEAZĂ
CRIŞAN GHEORGHE

Judeţul Arad Primăria Comunei Socodor AVIZAT SECRETAR

210

PRIMARIA COMUNEI SOCODOR
INTRARE ~~IEȘIRE~~ Nr. 1776
Data 12.07.2018

Către,

primăria comunei Socodor

Prin secretar
Se scoate aprobării
în ședința C.L.

Subsemnata Cîmpan Elena-Maria, domiciliată în com. Socodor, nr. 900, posesoare a CI, seria AR, nr. 627363, CNP-2900211336531, prin prezenta vă rog a-mi aproba ajutorul de urgență, necesar pentru efectuarea lucrărilor de reparații la imobilul în care locuim împreună cu cei doi copii.

Deasemenea menționez că sunt persoană fără venit, beneficiez de alocație de susținere a familie și alocațiile de stat pentru cei doi copii și nu dispun de posibilități financiare și materiale necesare pentru reparația imobilului.

Vă mulțumesc!

Socodor, 12.07.2018

Cîmpan Elena

Cîmpan

211

PRIMARIA SOCODOR
JUDETUL ARAD
NR.1780/13.07.2018

ANCHETA SOCIALA

Pentru acordarea
Ajutor de urgenta pentru familiile aflate in situatie de dificultate

Urmare a cererii d-nei Cimpan Elena-Maria ,domiciliata in comuna Socodor,nr.900 ,jud. Arad ,prin care solicita acordarea ajutorul de urgenta in baza art.28 alin.2 din Lg.416/2001 cu modificarile si completarile ulterioare ,in data de 12.07.2018 ,subsemnatii Teorean Ioan Cornel – viceprimar,Crisan Gheorghe –secretar ,Pantea Nicoleta –inspector asistenta sociala ne-am deplasat la domiciliul susnumitei ,din com. Socodor ,nr.900,in vederea efectuarii unei anchete sociale si am constatat urmatoarele:

Date privind membrii familiei care locuiesc si se gospodaresc la acesta adresa:

Cimpan Elena-Maria ,titular , CNP-2900211336531 ,domiciliat in com. Socodor,nr.900 ,jud. Arad,posesoare a CI ,seria AR,nr.627363,eliberat de SPCLEP Socodor , la data de 16.03.2013 , este persoana fara venit ,studii gimnaziale.

Zleoczki Sorin-Cosmin ,concubin , CNP-1861124022058,domiciliat conform CI in com. Socodor,nr.738 ,posesor a CI ,seria AR,nr.602416,eliberat de SPCLEP Socodor,la data de 22.01.2013, locuieste faptic in Socodor, nr.900 este persoana fara venit si fara studii.

Wisching Florin-Ioan , fiul lui Stefan si Elena-Maria,CNP-5110328020096,domiciliat in com. Socodor,nr.900,posesoare a CN,seriaNJ,nr.796843,eliberat de Primaria Municipiului Arad, la data de 01.04.2011, elev la Scoala Generala Iustin Marsieu .

Zleoczki Cosmina Florina,fiica lui Sorin-Cosmin si Elena-Maria,CNP-6140412020086,domiciliat in Socodor,nr.900,posesoare a CN,seria N.10,nr.227195,eliberat de Primaria Municipiului Arad,la data de 01.04.2011,copil prescolar,inscrisa la gradinita .

Locuinta si conditiile de trai:

Imobilul de la nr.900 este a d-nei Cimpan Elena , a fost a parintilor este compusa din doua camere si coridor. Casa nu are fundatie ,peretii din chirpici , necesita lucrari de repratie la acoperis ,datorita starii de degrabilitate a acestuia ploile din ultima perioada s-au infiltrat si au fost afectat tavanul si peretii,au cazut bucati din tavan . Coridorul unde d-na Cimpan are cele instalate pentru bucatarie este acoperit cu placi metalice si peretii din placi usb,unde patrunde cu usurinta frigul .

In sprijinul celor enumerate mai sus atasam poze efectuate ale imobilului de unde rezulta starea acestuia.

Familia are o situatie materiala precara , amandoi parintii sunt persoane fara venit,singurul venit sunt alocatiile copiilor.Concubinul munceste ocazional la cetateni in comuna pentru a asigura familiei un nivel de trai minim,precum si cele necesare pentru scoala ,haine ,incaltaminte si rechizite .

D-na Cimpan Elena- Maria nu are posibilitatea efectuarii lucrarilor de reparatie care sunt necesare pentru a evita situatii deosebite care ar putea sa le puna viata in pericol copiilor.

Chiar daca familia nu are posibitati materiala si finanaciare au reusit sa cumpere boltari si au inceput sa cladeasca o parte .

212

Venitul familiei :

Venitul familiei este de 332 lei compus de alocatia de stat pentru copii -168 lei si alocatia de sustinere a familiei-164 de lei,plus venitul ocazional obtinut de concubin .

Starea de sanatate a membrilor familiei(disabilitati, boli cronice,alte probleme deosebite de sanatate) :

Din declaratia verbala rezulta ca ,copii si concubinul sunt clinic sanatosi ,d-na Cimpan Elena-Maria se confrunta cu probleme de retard mental,a fost incadrata in categoria personelor cu handicap pana in februarie 2017,dupa care din lipsa banilor nu a mai facut demersurile necesare pentru prelungire.

Alte aspecte constate :

Am constat ca familia nu dispune de bani necesari pentru efectuarea lucrarilor de reparatie a locuintei ,iar efectuarea acestora este necesara pentru a asigura copiilor conditii bune si sigure de locuit .

Concluzii si propuneri :

Avand in vedere cele aratate mai sus propunem acordarea ajutorului de urgenta conform art .28 alin .2 din Lg.416/2001,pentru familii aflate in situatii deosebite ,necesar pentru achizitionarea materialelor pentru efectuare lucrarilor de reparatie si manopera .

PRIMAR **VICEPRIMAR** **INSPECTOR**

JURA IOAN DIMITRIE **TEOREAN IOAN CORNEL** **PANTEA NICOLETA**

SECRETAR
CRISAN GHEORGHE

213

ROUMANIE ROMÂNIA ROMANIA

CARTE D'IDENTITE — CARTE DE IDENTITATE — IDENTITY CARD

SERIA AR NR 627363



CNP 2900211336531

86G26

Nume/Nom/Last name
CIMPAN

Prenume/Prenom/First name
ELENA-MARIA

Cetățenie/Nationalite/Nationality
Română / ROU

Sex/Sexe/Sex
F

Loc nastere/Lieu de naissance/Place of birth
Orș. Gura Humorului Jud. Suceava

Domiciliu/Adresse/Address
Sat. Socodor (Com. Socodor) Jud. Arad
nr.900

037 AR

Emisă de/Delivree par/Issued by
SPCLEP Socodor

Valabilitate/Validite/Validity
16.07.13-11.02.2020

IDROUCIMPAN<<ELENA<MARIA<<<<<<<<<<<<

AR627363<6ROU9002111F2002112233653 11

ROUMANIE ROMÂNIA ROMANIA

CARTE D'IDENTITE — CARTE DE IDENTITATE — IDENTITY CARD

SERIA AR NR 602416



CNP 1861124022058

44NOB

Nume/Nom/Last name
ZLEOCZKI

Prenume/Prenom/First name
SORIN-COSMIN

Cetățenie/Nationalite/Nationality
Română / ROU

Sex/Sexe/Sex
M

Loc nastere/Lieu de naissance/Place of birth
Orș. Chișineu-Criș Jud. Arad

Domiciliu/Adresse/Address
Sat. Socodor (Com. Socodor) Jud. Arad
nr.738

037 AR

Emisă de/Delivree par/Issued by
SPCLEP Socodor

Valabilitate/Validite/Validity
22.01.13-24.11.2023

IDROUZLEOCZKI<<SORIN<COSMIN<<<<<<<<<

AR602416<2ROU8611242M2311241102205 80

ROUMANIE ROMÂNIA ROMANIA

CERTIFICAT DE NAŞTERE

CERTIFICAT DE NAISSANCE / BIRTH CERTIFICATE

Seria N.10 Nr. 227195

Série/Series *No./No.*

DATE PRIVIND COPILUL
Données concernant l'enfant/ Data concerning the child

Cod Numeric Personal 6140412020086
Numéro personnel/Personal number S A A L L Z Z N N N N N C

Numele de familie *Nom/Surname*		ZLEOCZKI			
Prenumele *Prénom/First name*		COSMINA-FLORINA			
Sexul *Sexe/Sex*	FEMININ	Data naşterii *Date de naissance/Date of birth*	Anul */Année/Year*	Luna */Mois/Month*	Ziua */Jour/Day*
			2014	Aprilie	12
Locul naşterii *Lieu de naissance/ Place of birth*		Localitatea */Localité/Place*		Judeţul */Département/County*	
		ARAD		ARAD	

DATE PRIVIND PĂRINŢII */ Données concernant les parents / Data concerning the parents*

TATĂL *Père/Father*	Numele de familie *Nom/Surname*	ZLEOCZKI
	Prenumele *Prénom/First name*	SORIN-COSMIN
MAMA *Mère/Mother*	Numele de familie *Nom/Surname*	CÎMPAN
	Prenumele *Prénom/First name*	ELENA-MARIA

Act de naştere nr. 859 din 17-Aprilie-2014
Acte de naissance no./ Birth document no. *de/from* (ziua, luna, anul */ jour, mois, année / day, month, year)*

înregistrat la ARAD (Localitatea/Ambasada/Consulatul) ARAD (Judeţul */Département/County)*
enregistré à/ registered at *(Localité/Ambassade/Consulat/Place/Embassy/Consulate)*

Menţiuni
Mentions/ Mentions

L.S.

Semnătura
Signature/Signature

Primăria Municipiului Arad

GROZA ADINA
Ofiţer de stare civilă 2016 09 02

Eliberat de
Delivré par/Issued by

Data
Date/Date A A A A L L Z Z

215

ROUMANIE ROMÂNIA ROMANIA

CERTIFICAT DE NAŞTERE

CERTIFICAT DE NAISSANCE / BIRTH CERTIFICATE

Seria NJ Nr 796843
Série/Series *No./No*

DATE PRIVIND COPILUL
Données concernant l'enfant/ Data concerning the child

Cod Numeric Personal 5110328020096
Numéro personnel/Personal number S A A L L Z Z N N N N N C

Numele de familie *Nom/Surname*		WIRSCHING			
Prenumele *Prénom/First name*		FLORIN IOAN			
Sexul *Sexe/Sex*	MASCULIN	Data naşterii *Date de naissance/Date of birth*	Anul */Année/Year*	Luna */Mois/Month*	Ziua */Jour/Day*
			2011	Martie	28
Locul naşterii *Lieu de naissance/ Place of birth*		Localitatea */Localité/Place*		Judeţul */Département/County*	
		ARAD		ARAD	

DATE PRIVIND PĂRINŢII */ Données concernant les parents / Data concerning the parents*

TATĂL *Père/Father*	Numele de familie *Nom/Surname*	WIRSCHING
	Prenumele *Prénom/First name*	ŞTEFAN
MAMA *Mère/Mother*	Numele de familie *Nom/Surname*	WIRSCHING
	Prenumele *Prénom/First name*	ELENA MARIA

Act de naştere nr. 805 din 1-Aprilie-2011
Acte de naissance no./ Birth document no. *de/from* (ziua, luna, anul */ jour, mois, année / day, month, year)*

înregistrat la ARAD ARAD
enregistré à/ registered at (Localitatea/Ambasada/Consulatul) *(Localité/Ambassade/Consulat/Place/Embassy/Consulate)* (Judeţul */Département/County)*

Mentiuni
Mentions/ Mentions

L.S.

Semnătura
Signature/Signature Zabos Magdalena
ofiţer de stare civilă

Eliberat de Primăria Municipiului Arad
Delivré par/Issued by

Data 2011 04 01
Date/Date A A A A L L Z Z

216

ANAF **Ministerul Finanţelor Publice**
Agenţia Naţională de Administrare Fiscală
Direcţia Generală Regională a Finanţelor Publice TIMIŞOARA
Administraţia Judeţeană a Finanţelor Publice Arad
Serviciul Fiscal Orăşenesc Chişineu Criş

Nr. înregistrare: 240140600522

Data emiterii: 04.07.2018

ADEVERINŢĂ DE VENIT
pe anul 2018

Ca urmare a cererii nr. 14336 din data 04.07.2018, se atestă faptul ca dl.(dna) CÎMPAN I ELENA-MARIA, cu domiciliul fiscal in JUD. ARAD SAT. SOCODOR COM. SOCODOR STR. SOCODOR NR. 900, COD POSTAL 317305 , CNP/NIF 2900211336531 nu figurează in evidenţa fiscală cu venituri.

S-a eliberat prezenta adeverinţă spre a-i servi la Alocatie Complementara şi este valabilă 90 de zile de la data emiterii.

Sef serviciu
Per Florica

Semnătura .....

L.S.....

cod 14.13.21.13

Numar de inregistrare ca operator de date cu caracter personal 20564

217

A.N.P.S. - Agenția județeană de prestații sociale

Jud	CNP reprezentant legal	Nr. dosar	Total plată
02	2900211JJNNNC	9068047	168

CIMPAN ELENA MARIA

Prestații:	Lei/zi	Rețineri	Perioada
Alocație copii	168		06/18
Indemnizație			
Stimulent			

Localitate: SOCODOR

Județ: ARAD

Cod poștal: 31130 59

Date personale prelucrate cf. Regulamentului UE 2016/679

Codul numeric personal se va înscrie pe orice cerere adresată A.N.P.S. - Agenția județeană de prestații sociale

CUPON MANDAT PLATA PRESTATII
ASISTENTA SOCIALA

ANAF **Ministerul Finanţelor Publice**
Agenţia Naţională de Administrare Fiscală
Direcţia Generală Regională a Finanţelor Publice TIMIŞOARA
Administraţia Judeţeană a Finanţelor Publice Arad
Serviciul Fiscal Orăşenesc Chişineu Criş

Nr. înregistrare: 240140638574

Data emiterii: 11.07.2018

ADEVERINŢĂ DE VENIT
pe anul 2018

Ca urmare a cererii nr. 15140 din data 11.07.2018, se atestă faptul ca dl.(dna) ZLEOCZKI A SORIN-COSMIN, cu domiciliul fiscal in JUD. ARAD SAT. SOCODOR COM. SOCODOR STR. SOCODOR NR. 900, COD POSTAL 317305 , CNP/NIF 1861124022058 nu figurează in evidenţa fiscală cu venituri.

S-a eliberat prezenta adeverinţă spre a-i servi la Alocatie Complementara şi este valabilă 90 de zile de la data emiterii.

Sef serviciu
Per Florica

Semnătura .....

L.S.....

cod 14.13.21.13

Numar de inregistrare ca operator de date cu caracter personal 20564

219



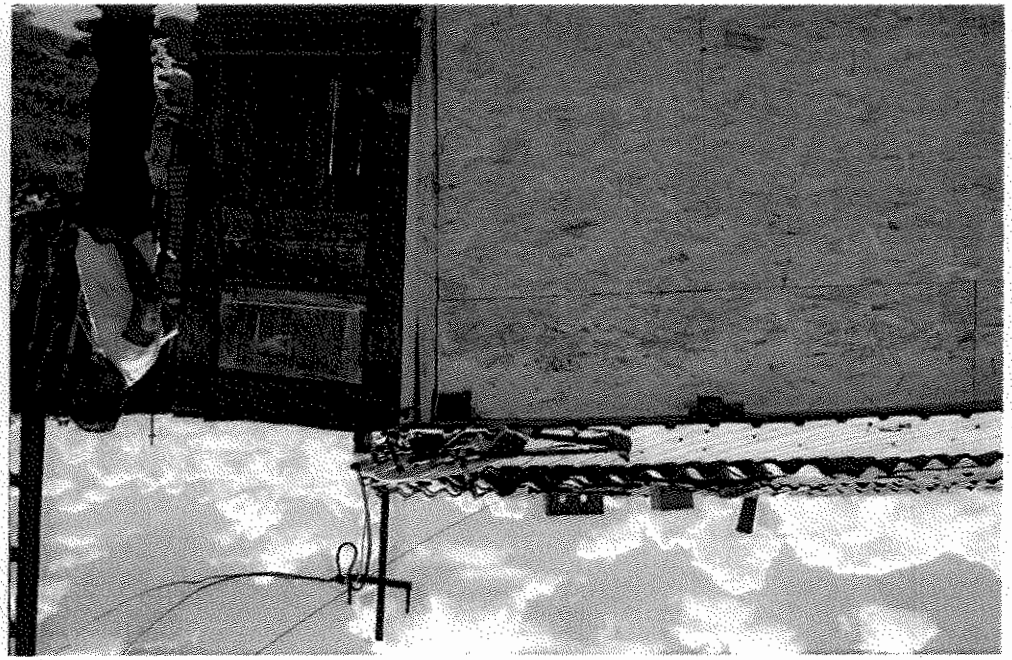



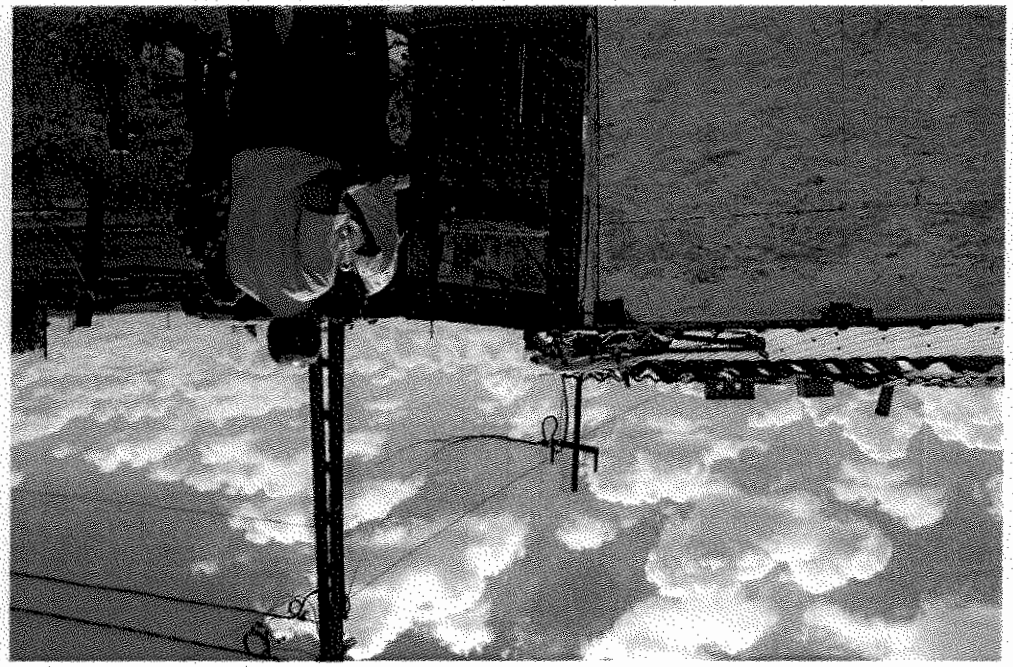



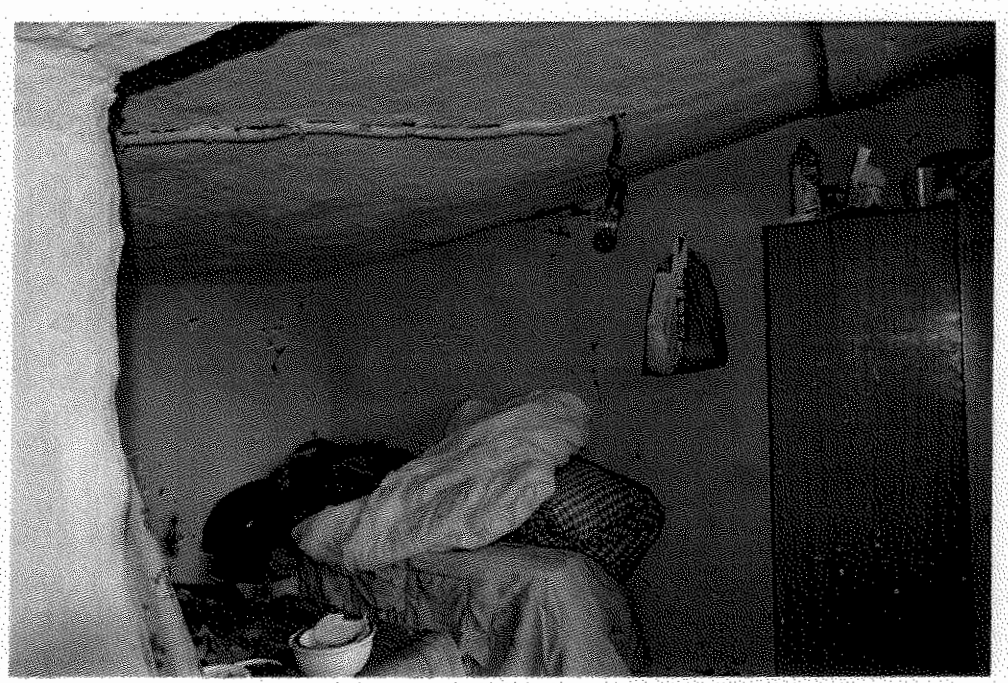



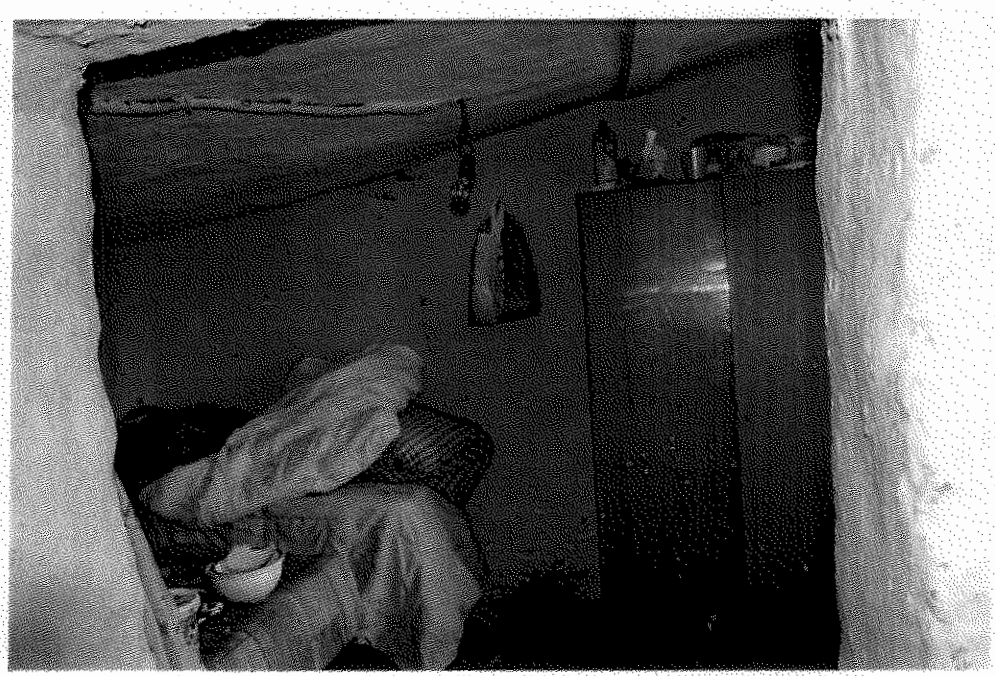









CONSILIUL LOCAL SOCODOR

Cod Fiscal: 3519330 ; Comuna Socodor nr.1 Cod Postal 317305, judeţul Arad, Tel.+4 0257 358 100; Fax.+4 0257 358 112; e-mail: primaria@socodor.ro, ; socodor@gmail.com; www.socodor.ro

PROIECT DE HOTĂRÂRE

numar: 9 din data: 17.07.2018

privind acordarea unui ajutor de urgenţă pentru Cîmpan Elena-Maria, din Socodor nr.900, judeţul Arad

Consiliul Local al Comunei Socodor, Judeţul Arad ,CIF 3519330, ales în condiţiile stabilite de Legea nr.115/2015 pentru alegerea autorităţilor administraţiei publice locale, pentru modificarea Legii administraţiei publice locale nr. 215/2001, precum şi pentru modificarea şi completarea Legii nr. 393/2004 privind Statutul aleşilor locali, reunit
ÎN ŞEDINŢĂ ORDINARĂ LA DATA DE 22 iulie 2018

Având în vedere,
- cererea doamnei Cîmpan Elena-Maria prin care solicită acordarea unui ajutor de urgenţă, înregistrată la Comuna Socodor cu nr.1776 din 12.07.2018;
- expunerea de motive nr. 1834/17.07.2018 privind acordarea ajutorului de urgenţă;
- referatul de specialitate nr. 1835/17.07.2018 ;
- ancheta socială întocmită în acest sens de către compartimentul de asistenţă socială;
- raportul comisiilor de specialitate pe domenii de activitate ale Consiliului Local al Comunei Socodor;
- prevederile art.28 alin.(2) şi alin.(5) din Legea nr.416/2001 privind venitul minim garantat, cu modificările şi completările ulterioare;
- prevederile art.41, art.42, art.43 şi art.44 din H.G. nr. 50 pentru aprobarea Normelor metodologice de aplicare a prevederilor Legii nr. 416/2001 privind venitul minim garantat, cu modificările şi completările ulterioare;
- prevederile art. 36 alin (6) litera (a) punctul 2 şi punctul 8 din Legea 215/2001 privind administraţia publică locală, republicată, cu modificările şi completările ulterioare

În temeiul art. 45 alin (1) din Legea nr.215/2001 privind administraţia publică locală, republicată, cu modificările şi completările ulterioare;

H O T Ă R Ă Ş T E :

Art.1: Se aprobă acordarea unui ajutor de urgenţă pentru **Cîmpan Elena-Maria** domiciliată în localitatea Socodor nr.900, în sumă de până la **15.000 lei,** pentru efectuarea de reparaţii urgent la imobilul situat în localitatea Socodor nr.900. La lucrările de reparare a imobilului se vor utiliza şi materiale de construcţie rezultate din demolarea anexei de la Şcoala Gimnazială "Iustin Marşieu" şi din refacerea acoperisului de la Căminul Cultural Socodor. Suma va fi suportată din bugetul local, cap.68.02, "Asigurări şi asistenţă social şi se va achita eşalonat, în funcţie de evoluţia lucrărilor. De repararea imobilului vor beneficia Cîmpan Elena-Maria şi minorii Wirsching Florin-Ioan şi Zleoczki Cosmina Florina.

Art.2: Prezenta hotărâre se comunică prin intermediul secretarului Comunei Socodor , în termenul prevăzut de lege, primarului comunei Socodor şi serviciului contabilitate, doamnei Cîmpan Elena, se duce la cunoştinţă publică prin afişare la sediul primăriei şi pe pagina de internet www.socodor.ro şi se comunică cu Instituţia prefectului-Judeţul Arad, Serviciul Juridic şi Contencios Administrativ.

Iniţiatorul proiectului de hotărâre,
Primar,
Jura Ioan Dimitrie

ROMÂNIA JUDEŢUL ARAD, COMUNA SOCODOR PRIMAR

Avizat,
Secretar,
Crişan Gheorghe

Primăria Comunei Socodor AVIZAT SECRETAR

223

COMUNA SOCODOR

Cod Fiscal: 3519330 ; Comuna Socodor nr.1 Cod Postal 317305, judeţul Arad, Tel.+4 0257 358 100;
Fax.+4 0257 358 112; e-mail: primaria@socodor.ro, ; socodor@gmail.com; www.socodor.ro

Nr. înregistrare: 1834 din 17 .07.2017

CABINET PRIMAR

EXPUNERE DE MOTIVE
privind acordarea unui ajutor de urgenţă pentru Cîmpan Elena-Maria, din Socodor nr.900, judeţul Arad

Subsemnatul JURA IOAN DIMITRIE primar al Comunei Socodor, prezint expunerea de motive cu privire la proiectului de hotărâre privind acordarea unui ajutor de urgenţă pentru Cîmpan Elena-Maria, din Socodor nr.900, judeţul Arad.

Având în vedere cererea doamnei Cîmpan Elena-Maria, cu domiciliul în localitatea Socodor, nr. 900, prin care solicită alocarea unui ajutor de urgență în vederea acoperirii cheltuielilor pentru efectuarea de reparații la imobilul în care locuiește, ținând cont de ancheta socială întocmită de către compartimentul de Asistență Socială din cadrul Primăriei comunei Socodor, propun alocarea sumei de 15.000 lei, în vederea efectuării lucrărilor urgente de reparații, atât la exterior cât și pe interiorul imobilului. Pe lângă suma alocată, propun utilizarea și a materialelor de construcție provenite din demolarea anexei de la Școala Gimnazială "Iustin Marșieu" Socodor și din refacerea acoperișului de la Căminul Cultural Socodor.

Motivez propunerea în baza Legii 416/2001 cu privire la venitul minim garantat, cu modificările și completările ulterioare, unde la, art 28., alin 2, se precizează că primarii pot acorda ajutoare de urgență familiilor si persoanelor care se afla în situații deosebite, stabilite prin hotarâre a consilului local.

Suma va fi alocată de la capitolul 68.02 (Asistență socială) – alte ajutoare.

Față de cele arătate mai sus vă rog să aprobați proiectul de hotărâre privind acordarea unui ajutor de urgenţă pentru Cîmpan Elena-Maria, din Socodor nr.900, judeţul Arad.

PRIMAR

JURA IOAN DIMITRIE

ROMÂNIA JUDEȚUL ARAD, COMUNA SOCODOR PRIMAR

224

COMUNA SOCODOR

Cod Fiscal: 3519330 ; Comuna Socodor nr.1 Cod Postal 317305, județul Arad, Tel.+4 0257 358 100; Fax.+4 0257 358 112; e-mail: primaria@socodor.ro, ; socodor@gmail.com; www.socodor.ro

Nr. înregistrare: 1835 din 17.07.2018

REFERAT

Subsemnații, Pantea Nicoleta având funcția de inspector asistență socială, în cadrul compartimentului de asistență socială și Iliesi Brigitta Claudia, având funcția de inspector, cu atribuții în cadrul compartiment contabilitate, impozite și taxe din cadrul Primăriei Comunei Socodor, având în vedere cererea doamnei CÎMPAN ELENA MARIA, cu domiciliul în localitatea Socodor, nr. 900, prin care solicită alocarea unui ajutor de urgență în vederea acoperirii cheltuielilor pentru efectuarea de reparații la imobilul în care locuiește și care este degradat în proporție de peste 30%(în special acoperișul), ținând cont de ancheta socială întocmită de către compartimentul de Asistență Socială din cadrul Primăriei comunei Socodor, propunem alocarea sumei de **15.000 lei**, în vederea efectuării lucrărilor de reparații la imobil. Pe lângă suma alocată, propunem utilizarea și a materialelor de construcție provenite din demolarea anexei de la Școala Gimnazială "Iustin Marșieu" Socodor și din refacerea acoperișului de la Căminul Cultural Socodor.

Motivăm propunerea în baza Legii 416/2001 cu privire la venitul minim garantat, cu modificările și completările ulterioare, unde la, art 28., alin 2, se precizează că primarii pot acorda ajutoare de urgență familiilor si persoanelor care se afla în situații deosebite, stabilite prin hotarâre a consilului local.

Suma va fi alocată de la capitolul 68.02 (Asistență socială) – alte ajutoare.

Anexăm la prezenta poze cu starea imobilui care face obiectul prezentului referat.

Inspector,
Ilieși Brigitta Claudia

ROMÂNIA COMUNA SOCODOR C.I.F. 3519330 JUDEȚUL ARAD

Inspector asistență socială,
Pantea Nicoleta

CONSILIUL LOCAL SOCODOR

Cod Fiscal: 3519330 ; Comuna Socodor nr.1 Cod Postal 317305, judeţul Arad, Tel.+4 0257 358 100; Fax.+4 0257 358 112; e-mail: primaria@socodor.ro, ; socodor@gmail.com; www.socodor.ro

Comisia pentru programe de dezvoltare economico –sociale, buget-finanţe, administrarea domeniului public şi privat al comunei , agricultură, gospodarie comunală, protecţia mediului, servicii şi comerţ

RAPORT

Membrii comisiei întruniţi în şedinţa din data de **22.07.2018**,
Luând în discuţie spre avizare **Proiectul de hotărâre privind acordarea unui ajutor de urgenţă pentru Cîmpan Elena-Maria, Socodor nr.900, judeţul Arad**,

- În urma discuţilor purtate, a părerilor exprimate, menţionate în procesul verbal al şedinţei, în unanimitate

AVIZEAZĂ FAVORABIL

Proiectul de hotărâre, iniţiat de primarul Comunei Socodor cu privire la **acordarea unui ajutor de urgenţă pentru Cîmpan Elena-Maria, Socodor nr.900, judeţul Arad.**

PREŞEDINTELE COMISIEI — SECRETAR

UNC DIMITRIE — NĂDĂBAN STELIAN TRAIAN

ROMÂNIA JUDEŢUL ARAD, COMUNA SOCODOR CONSILIUL LOCAL

226

CONSILIUL LOCAL SOCODOR

Cod Fiscal: 3519330 ; Comuna Socodor nr.1 Cod Postal 317305, judeţul Arad, Tel.+4 0257 358 100; Fax.+4 0257 358 112; e-mail: primaria@socodor.ro, ; socodor@gmail.com; www.socodor.ro

Comisia pentru învaţământ, sănătate, cultură, protecţia socială, activităţi sportive şi de agrement

RAPORT

Membrii comisiei întruniţi în şedinţa din data de **22.07.2018**,
Luând în discuţie spre avizare Proiectul de hotărâre **privind aprobarea unui ajutor de urgenţă pentru Cîmpan Elena-Maria, Socodor nr.900, judeţul Arad**,

- În urma discuţilor purtate, a părerilor exprimate, menţionate în procesul verbal al şedinţei în unanimitate

AVIZEAZĂ FAVORABIL

Proiectul de hotărâre, iniţiat de domnul primar Jura Ioan Dimitrie, **privind aprobarea unui ajutor de urgenţă pentru Cîmpan Elena-Maria, Socodor nr.900, judeţul Arad.**

PREŞEDINTELE COMISIEI — SECRETAR

CRIŞAN RAMONA — MUREŞAN ADRIAN MARIUS

CONSILIUL LOCAL SOCODOR

Cod Fiscal: 3519330 ; Comuna Socodor nr.1 Cod Postal 317305, judeţul Arad, Tel.+4 0257 358 100; Fax.+4 0257 358 112; e-mail: primaria@socodor.ro, ; socodor@gmail.com; www.socodor.ro

HOTĂRÂREA Nr.57

din 22 iulie 2018

privind aprobarea scoaterii din funcţiune, casarea şi utilizarea materialelor de construcţie rezultate din demolarea construcţiei (fostul laborator de fizică-chimiei şi două săli de clasă) din incinta Şcolii Gimnaziale "Iustin Marşieu", Socodor nr.332

Consiliul Local al Comunei Socodor, Judeţul Arad ,CIF 3519330, ales în condiţiile stabilite de Legea nr.115/2015 pentru alegerea autorităţilor administraţiei publice locale, pentru modificarea Legii administraţiei publice locale nr. 215/2001, precum şi pentru modificarea şi completarea Legii nr. 393/2004 privind Statutul aleşilor locali, reunit
ÎN ŞEDINŢĂ ORDINARĂ LA DATA DE 22 iulie 2018

Având în vedere,
- expunerea de motive nr. 1837/17.07.2018 privind casarea imobilului;
- referatul de specialitate nr. 1836/17.07.2018 ;
- prevederile O.G. nr. 112 / 31.08.2000, pentru reglementarea procesului de scoatere din funcţiune, casare şi valorificare a activelor corporale care alcatuiesc domeniul public al statului si al unitatilor administrative teritoriale, cu modificarile si completarile ulterioare;
- expertiza tehnică întocmită asupra imobilului;
- prevederile H.G. nr. 2.139 / 30.11.2004, pentru aprobarea Catalogului privind clasificarea şi duratele normale de funcţionare a mijloacelor fixe, cu modificările şi completările ulterioare;
- prevederile H.G. nr. 841 / 23.10.1995, privind procedurile de transmitere fara plata si de valorificare a bunurilor apartinand institutiilor publice, cu modificarile şi completarile ulterioare;
- prevederile art. 3 din O.G. nr. 19 / 04.08.1995, privind unele masuri de perfectionare a regimului achizitiilorpublice, precum si a regimului de valorificare a bunurilor scoase din functiune, apartinand institutiilor publice, cu modificarile si completarile ulterioare;
- prevederile Legii nr. 1 / 05.01.2006, pentru modificarea si completarea art. III din Ordonanta Guvernului nr. 19/ 1995, privind unele masuri de perfectionare a regimului achizitiilor publice, precum si a regimului devalorificare a bunurilor scoase din functiune, apartinand institutiilor publice, cu modificarile si completarile ulterioare;
- prevederile art. 36 alin (6) litera (a) punctul 2 şi punctul 8 din Legea 215/2001 privind administraţia publică locală, republicată, cu modificările şi completările ulterioare

Votul exprimat de către cei 11 consilieri prezenţi la şedinţă din cei 11 în funcţie, din care 10 consilieri au votat **"pentru"** şi un vot **"împotrivă".**

În temeiul art. 45 alin (1) din Legea nr.215/2001 privind administraţia publică locală, republicată, cu modificările şi completările ulterioare;

H O T Ă R Ă Ş T E :

Art.1: Se aprobă scoaterea din functiune si casarea unei constructii (cu destinatia de laborator şi săli clasă) din cadrul Şcolii Gimnaziale"IUstin Marşieu"Socodor ,imobilul situat in Socodor nr.332, apartinand domeniului public de interes local al comunei Socodor, cu elementele de identificare mentionate in anexa nr. 1 (Lista), care face parte integranta din prezenta hotărâre.

228

Art.2: Se aprobă transmiterea fară plată a materialelor rezultate in urma scoaterii din functiune si casarii constructiei prevazute in anexa nr. 1 (Lista), iar în cazul neutilizării acestora se va proceda la valorificarea lor prin organizarea de licitaţie publică.

Art.3: În cazul valorificării acestora sau a unei părţi, sumele rezultate din valorificarea materialelor provenite ca urmare a scoaterii din functiune si casarii constructiei prevazute in anexa nr. 1 (Lista), dupa deducerea cheltuielilor aferente, se fac venit la bugetul local al comunei Socodor.

Art.4: Prezenta hotărâre se comunică prin intermediul secretarului Comunei Socodor , în termenul prevăzut de lege, primarului comunei Socodor şi serviciului contabilitate, se duce la cunoştinţă publică prin afişare la sediul primăriei şi pe pagina de internet www.socodor.ro şi se comunică cu Instituţia prefectului-Judeţul Arad, Serviciul Juridic şi Contencios Administrativ.

PREŞEDINTE DE ŞEDINŢĂ,
CONSILIER
ŢAPOŞ DIMITRIE IOAN
Ţapoş D.

ROMÂNIA JUDEŢUL ARAD, COMUNA SOCODOR CONSILIUL LOCAL

SECRETAR ,
CONTRASEMNEAZĂ
CRIŞAN GHEORGHE

Judeţul Arad
Primăria Comunei Socodor
AVIZAT
SECRETAR

Anexa la HCL 57/22.07.2018

privind aprobarea scoaterii din funcțiune, casarea și utilizarea materialelor de construcție rezultate din demolarea construcției (fostul laborator de fizică-chimiei și două săli de clasă) din incinta Școlii Gimnaziale "Iustin Marșieu", Socodor nr.332

MATERIALE REZULTATE DIN DEMONTARE ACOPERIS CAMIN CULTURAL SOCODOR

Nr. crt	Denumire produs	Dimensiune produs	Lungime (m)	Cantitate (Buc)
1	Grinda	14/10	6	33
2	Grinda	14/10	2	7
3	Grinda	14/10	2,5	4
4	Grinda	14/10	1,5	2
5	Grinda	14/10	3,8	2
6	Oale			65
7	Tigla			5200

MATERIALE REZULTATE DIN DEMOLARE ANEXA SCOALA GIMNAZIALA „IUSTIN MARSIEU" SOCODOR

Nr. crt	Denumire produs	Dimensiune produs	Lungime (m)	Cantitate (Buc)
1	Grinda	31/13	4,1	31
2	Grinda	31/13	3,1	7
3	Grinda	31/16	5,7	5
4	Grinda	28/13	3,8	2
5	Grinda	23/21	3,23	4
6	Grinda	31/13	3,65	4
7	Grinda	25/22	4,9	1
8	Grinda	26/13	2	9
9	Grinda	16/13	6,2	19
10	Grinda	21/18	3,63	10
11	Grinda	15/13	4,55	11
12	Grinda	15/13	2,27	4
13	Grinda	17/16	2	12
14	Grinda	11,5/10,5	2	11
15	Grinda	19/20	1-1,6	23
16	Grinda	11/10	1-1,6	23
17	Grinda	21/18	0,7-0,8	25
18	Grinda	16/19	2,7	3
19	Grinda	34/16	5,8	2
20	Grinda	15/13	8	2
21	Grinda	53/18	7,8	1

230

22	Grinda	45/18	7,8	12
23	Grinda	26/18	5	1
24	Grinda	31/18	7,8	1
25	Grinda	42/18	4,2	1
26	Grinda	62/17	7	1
27	Grinda	13/16	1,5	2
28	Grinda	21,5/17,5	10-9	7
29	Tocuri geam	2,3/1,2/0,22		1
30	Tocuri geam	1,77/1,27/0,18		2
31	Tocuri geam	1,19/1,19/0,16		1
32	Rame geamuri + sticla	1,10/54		53
33	LEAT		3,7	350
34	Grinda	16/13	6	22

PREŞEDINTE DE ŞEDINŢĂ,
CONSILIER
ŢAPOŞ DIMITRIE IOAN

Ţapoş D.

ROMÂNIA JUDEŢUL ARAD, COMUNA SOCODOR CONSILIUL LOCAL

SECRETAR ,
CONTRASEMNEAZĂ
CRIŞAN GHEORGHE

Judeţul Arad
Primăria Comunei Socodor
AVIZAT
SECRETAR

231

CONSILIUL LOCAL SOCODOR

Cod Fiscal: 3519330 ; Comuna Socodor nr.1 Cod Postal 317305, judeţul Arad, Tel.+4 0257 358 100; Fax.+4 0257 358 112; e-mail: primaria@socodor.ro, ; socodor@gmail.com; www.socodor.ro

PROIECT DE HOTĂRÂRE
numar: 10 din data: 17.07.2018

privind aprobarea scoaterii din funcţiune, casarea şi utilizarea materialelor de construcţie rezultate din demolarea construcţiei (fostul laborator de fizică-chimiei şi două săli de clasă) din incinta Şcolii Gimnaziale "Iustin Marşieu", Socodor nr.332

Consiliul Local al Comunei Socodor, Judeţul Arad ,CIF 3519330, ales în condiţiile stabilite de Legea nr.115/2015 pentru alegerea autorităţilor administraţiei publice locale, pentru modificarea Legii administraţiei publice locale nr. 215/2001, precum şi pentru modificarea şi completarea Legii nr. 393/2004 privind Statutul aleşilor locali, reunit
ÎN ŞEDINŢĂ ORDINARĂ LA DATA DE 22 iulie 2018

Având în vedere,
- expunerea de motive nr. 1837/17.07.2018 privind casarea imobilului;
- referatul de specialitate nr. 1836/17.07.2018 ;
- prevederile O.G. nr. 112 / 31.08.2000, pentru reglementarea procesului de scoatere din funcţiune, casare şi valorificare a activelor corporale care alcatuiesc domeniul public al statului si al unitatilor administrative teritoriale, cu modificarile si completarile ulterioare;
- expertiza tehnică întocmită asupra imobilului;
- prevederile H.G. nr. 2.139 / 30.11.2004, pentru aprobarea Catalogului privind clasificarea şi duratele normale de funcţionare a mijloacelor fixe, cu modificările şi completările ulterioare;
- prevederile H.G. nr. 841 / 23.10.1995, privind procedurile de transmitere fara plata si de valorificare a bunurilor
apartinand institutiilor publice, cu modificarile şi completarile ulterioare;
- prevederile art. 3 din O.G. nr. 19 / 04.08.1995, privind unele masuri de perfectionare a regimului achizitiilor publice, precum si a regimului de valorificare a bunurilor scoase din functiune, apartinand institutiilor publice, cu modificarile si completarile ulterioare;
- prevederile Legii nr. 1 / 05.01.2006, pentru modificarea si completarea art. III din Ordonanta Guvernului nr. 19/ 1995, privind unele masuri de perfectionare a regimului achizitiilor publice, precum si a regimului devalorificare a bunurilor scoase din functiune, apartinand institutiilor publice, cu modificarile si completarileulterioare;
- prevederile art. 36 alin (6) litera (a) punctul 2 şi punctul 8 din Legea 215/2001 privind administraţia publică locală, republicată, cu modificările şi completările ulterioare

În temeiul art. 45 alin (1) din Legea nr.215/2001 privind administraţia publică locală, republicată, cu modificările şi completările ulterioare;

H O T Ă R Ă Ş T E :

Art.1: Se aprobă scoaterea din functiune si casarea unei constructii (cu destinatia de laborator şi săli clasă) din cadrul Şcolii Gimnaziale"IUstin Marşieu"Socodor ,imobilul situat in Socodor nr.332, apartinand domeniului public de interes local al comunei Socodor, cu elementele de identificare mentionate in anexa nr. 1 (Lista), care face parte integranta din prezenta hotărâre.

Art.2: Se aprobă transmiterea fară plată a materialelor rezultate in urma scoaterii din functiune si casarii constructiei prevazute in anexa nr. 1 (Lista), iar în cazul neutilizării acestora se va proceda la valorificarea lor prin organizarea de licitaţie publică.

Art.3: În cazul valorificării acestora sau a unei părţi, sumele rezultate din valorificarea materialelor provenite ca urmare a scoaterii din functiune si casarii constructiei prevazute in anexa nr. 1 (Lista), dupa deducerea cheltuielilor aferente, se fac venit la bugetul local al comunei Socodor.

Art.4: Prezenta hotărâre se comunică prin intermediul secretarului Comunei Socodor , în termenul prevăzut de lege, primarului comunei Socodor şi serviciului contabilitate, se duce la cunoştinţă publică prin afişare la sediul primăriei şi pe pagina de internet www.socodor.ro şi se comunică cu Instituţia prefectului-Judeţul Arad, Serviciul Juridic şi Contencios Administrativ.

Iniţiatorul proiectului de hotărâre,
Primar,
Jura Ioan Dimitrie

ROMÂNIA JUDEŢUL ARAD, COMUNA SOCODOR PRIMAR

Avizat,
Secretar,
Crişan Gheorghe

Judeţul Arad
Primăria Comunei Socodor
AVIZAT
SECRETAR

COMUNA SOCODOR

Cod Fiscal: 3519330 ; Comuna Socodor nr.1 Cod Postal 317305, judeţul Arad, Tel.+4 0257 358 100;
Fax.+4 0257 358 112; e-mail: primaria@socodor.ro, ; socodor@gmail.com; www.socodor.ro

Nr. înregistrare: 1837 din 17 .07.2017

CABINET PRIMAR

EXPUNERE DE MOTIVE

privind aprobarea scoaterii din funcțiune, casarea și utilizarea materialelor de construcție rezultate din demolarea construcției (fostul laborator de fizică-chimiei și două săli de clasă) din incinta Școlii Gimnaziale "Iustin Marșieu", Socodor nr.332

Subsemnatul JURA IOAN DIMITRIE primar al Comunei Socodor, prezint expunerea de motive cu privire la proiectului de hotărâre privind aprobarea scoaterii din funcțiune, casarea și utilizarea materialelor de construcție rezultate din demolarea construcției (fostul laborator de fizică-chimiei și două săli de clasă) din incinta Școlii Gimnaziale "Iustin Marșieu", Socodor nr.332.

Comuna Socodor are în implementare contractul de finanțare nr. C0720EN000 11550200099/ 30.12.2016, semnat cu AFIR "Construire grădiniță cu program normal, comuna Socodor, județul Arad" care are ca scop execuţia de lucrări în vederea construirii unui imobil cu destinația de gradiniță, imobil format din 4 săli de grupă, sala de așteptare, grupuri sanitare, anexe și amenajare curte interioară. Obiectivul de investiție este amplasat în intravilanul UAT Socodor la numarul 332 pe locul fostului laborator de fizică-chimie și a două săli de clasă, imobilul propus pentru demolare.

Având în vedere:

- prevederile O.G. nr. 112 / 31.08.2000, pentru reglementarea procesului de scoatere din funcţiune, casare şi valorificare a activelor corporale care alcatuiesc domeniul public al statului si al unitatilor administrative teritoriale, cu modificarile si completarile ulterioare;

- expertiza tehnică întocmită asupra imobilului;

- prevederile H.G. nr. 2.139 / 30.11.2004, pentru aprobarea Catalogului privind clasificarea și duratele normale de funcționare a mijloacelor fixe, cu modificările și completările ulterioare;

- prevederile H.G. nr. 841 / 23.10.1995, privind procedurile de transmitere fara plata si de valorificare a bunurilor apartinand institutiilor publice, cu modificarile şi completarile ulterioare;

234

- prevederile art. 3 din O.G. nr. 19 / 04.08.1995, privind unele masuri de perfectionare a regimului achizitiilorpublice, precum si a regimului de valorificare a bunurilor scoase din functiune, apartinand institutiilor publice, cu modificarile si completarile ulterioare;

- prevederile Legii nr. 1 / 05.01.2006, pentru modificarea si completarea art. III din Ordonanta Guvernului nr. 19/ 1995, privind unele masuri de perfectionare a regimului achizitiilor publice, precum si a regimului devalorificare a bunurilor scoase din functiune, apartinand institutiilor publice, cu modificarile si completarile ulterioare;

Față de cele arătate mai sus vă rog să aprobați proiectul de hotărâre privind aprobarea scoaterii din funcțiune, casarea și utilizarea materialelor de construcție rezultate din demolarea construcției (fostul laborator de fizică-chimiei și două săli de clasă) din incinta Școlii Gimnaziale "Iustin Marșieu", Socodor nr.332.

PRIMAR

JURA IOAN DIMITRIE

COMUNA SOCODOR

Cod Fiscal: 3519330 ; ComunaSocodor nr.1 Cod Postal 317305, judeţul Arad, Tel.+4 0257 358 100;
Fax.+4 0257 358 112; e-mail: primaria@socodor.ro, ; socodor@gmail.com; www.socodor.ro

Nr.1836 din 17 iulie 2018

Raport de specialitate

privind aprobarea scoaterii din funcțiune, casarea și utilizarea materialelor de construcție rezultate din demolarea construcției (fostul laborator de fizică-chimiei și două săli de clasă) din incinta Școlii Gimnaziale "Iustin Marșieu", Socodor nr.332

Subsemnatul Crișan Gheorghe, secretar în cadrul Primăriei Comunei Socodor, prezint spre aprobare referatul cu privire la proiectul de hotărâre privind aprobarea scoaterii din funcțiune, casarea și utilizarea materialelor de construcție rezultate din demolarea construcției (fostul laborator de fizică-chimiei și două săli de clasă) din incinta Școlii Gimnaziale "Iustin Marșieu", Socodor nr.332).

Imobilul care urmează a fi demolat face parte din domeniul public al Comunei Socodor și imobil denumit în registrul de inventare"Clădire anexă- școala 332, se află în catalog la nr.de ordine 103 și are numărul de inventar are numărul de inventar 120008.Valoarea imobilului este de 43.752,17 lei.

Comuna Socodor are în implementare contractul de finanțare nr. C0720EN000 11550200099/ 30.12.2016, semnat cu AFIR "Construire grădiniță cu program normal, comuna Socodor, județul Arad" care are ca scop execuţia de lucrări în vederea construirii unui imobil cu destinația de gradiniță, imobil format din 4 săli de grupă, sala de așteptare, grupuri sanitare, anexe și amenajare curte interioară. Obiectivul de investiție este amplasat în intravilanul UAT Socodor la numarul 332 pe locul laborator de fizică-chimie și a două săli de clasă, imobilul propus pentru demolare.

Având în vedere:

- prevederile O.G. nr. 112 / 31.08.2000, pentru reglementarea procesului de scoatere din funcţiune, casare şi valorificare a activelor corporale care alcatuiesc domeniul public al statului si al unitatilor administrative teritoriale, cu modificarile si completarile ulterioare;

- expertiza tehnică întocmită asupra imobilului;

- prevederile H.G. nr. 2.139 / 30.11.2004, pentru aprobarea Catalogului privind clasificarea și duratele normale de funcționare a mijloacelor fixe, cu modificările și completările ulterioare;

- prevederile H.G. nr. 841 / 23.10.1995, privind procedurile de transmitere fara plata si de valorificare a bunurilor apartinand institutiilor publice, cu modificarile şi completarile ulterioare;

236

- prevederile art. 3 din O.G. nr. 19 / 04.08.1995, privind unele masuri de perfectionare a regimului achizitiilorpublice, precum si a regimului de valorificare a bunurilor scoase din functiune, apartinand institutiilor publice, cu modificarile si completarile ulterioare;

- prevederile Legii nr. 1 / 05.01.2006, pentru modificarea si completarea art. III din Ordonanta Guvernului nr. 19/ 1995, privind unele masuri de perfectionare a regimului achizitiilor publice, precum si a regimului devalorificare a bunurilor scoase din functiune, apartinand institutiilor publice, cu modificarile si completarile ulterioare;

Față de cele arătate mai sus vă rog să aprobați proiectul de hotărâre privind aprobarea scoaterii din funcțiune, casarea și utilizarea materialelor de construcție rezultate din demolarea construcției (fostul laborator de fizică-chimiei și două săli de clasă) din incinta Școlii Gimnaziale "Iustin Marșieu", Socodor nr.332.

Secretar,
Crisan Gheorghe

ROMANIA COMUNA SOCODOR C.I.F. 3519330 JUDETUL ARAD

237

CONSILIUL LOCAL SOCODOR

Cod Fiscal: 3519330 ; Comuna Socodor nr.1 Cod Postal 317305, judeţul Arad, Tel.+4 0257 358 100; Fax.+4 0257 358 112; e-mail: primaria@socodor.ro, ; socodor@gmail.com; www.socodor.ro

Comisia pentru programe de dezvoltare economico –sociale, buget-finanţe, administrarea domeniului public şi privat al comunei , agricultură, gospodarie comunală, protecţia mediului, servicii şi comerţ

RAPORT

Membrii comisiei întruniţi în şedinţa din data de **22.07.2018**,
Luând în discuţie spre avizare **Proiectul de hotărâre privind aprobarea scoaterii din funcțiune, casarea și utilizarea materialelor de construcție rezultate din demolarea construcției (fostul laborator de fizică-chimiei și două săli de clasă) din incinta Școlii Gimnaziale "Iustin Marșieu", Socodor nr.332**,

- În urma discuţilor purtate, a părerilor exprimate, menţionate în procesul verbal al şedinţei, în unanimitate

AVIZEAZĂ FAVORABIL

Proiectul de hotărâre, iniţiat de primarul Comunei Socodor cu privire la **aprobarea scoaterii din funcțiune, casarea și utilizarea materialelor de construcție rezultate din demolarea construcției (fostul laborator de fizică-chimiei și două săli de clasă) din incinta Școlii Gimnaziale "Iustin Marșieu", Socodor nr.332.**

PREŞEDINTELE COMISIEI — SECRETAR

UNC DIMITRIE — NĂDĂBAN STELIAN TRAIAN

ROMÂNIA JUDEȚUL ARAD, COMUNA SOCODOR CONSILIUL LOCAL

CONSILIUL LOCAL SOCODOR

Cod Fiscal: 3519330 ; Comuna Socodor nr.1 Cod Postal 317305, judeţul Arad, Tel.+4 0257 358 100;
Fax.+4 0257 358 112; e-mail: primaria@socodor.ro, ; socodor@gmail.com; www.socodor.ro

Comisia pentru învaţământ, sănătate, cultură, protecţia socială, activităţi sportive şi de agrement

RAPORT

Membrii comisiei întruniţi în şedinţa din data de **22.07.2018**,
Luând în discuţie spre avizare Proiectul de hotărâre **privind aprobarea scoaterii din funcțiune, casarea și utilizarea materialelor de construcție rezultate din demolarea construcției (fostul laborator de fizică-chimiei și două săli de clasă) din incinta Școlii Gimnaziale "Iustin Marșieu", Socodor nr.332**,

- În urma discuţilor purtate, a părerilor exprimate, menţionate în procesul verbal al şedinţei în unanimitate

AVIZEAZĂ FAVORABIL

Proiectul de hotărâre, iniţiat de domnul primar Jura Ioan Dimitrie, **privind aprobarea scoaterii din funcțiune, casarea și utilizarea materialelor de construcție rezultate din demolarea construcției (fostul laborator de fizică-chimiei și două săli de clasă) din incinta Școlii Gimnaziale "Iustin Marșieu", Socodor nr.332.**

PREŞEDINTELE COMISIEI

CRIŞAN RAMONA

SECRETAR

MUREŞAN ADRIAN MARIUS

CONSILIUL LOCAL AL COMUNEI SOCODOR

PROCES VERBAL

Încheiat astăzi **25.07.2018** cu ocazia numerotării şi sigilării dosarului de la şedința **ordinară** a Consiliului Local al comunei Socodor.

Acest dosar a fost numerotat şi sigilat în prezenţa preşedintelui de şedință şi a secretarului conform preverilor legale.-

Actele cuprinse în dosar au fost numerotate de la nr. 1 la nr.239.

PREŞEDINTE DE SEDINTĂ

CONSILIER

ŢAPOŞ DIMITRIE IOAN

Ţapoş D.

ROMÂNIA JUDEŢUL ARAD, COMUNA SOCODOR CONSILIUL LOCAL

CONTRASEMNEAZĂ

SECRETAR

CRIŞAN GHEORGHE